Statistisk ukehefte

STATISTISK SENTRALBYRÅ
Oslo: Postboks 8131 Dep
0033 Oslo 1
Tlf. (02) *86 45 00
Kongsvinger:
Postuttak
2201 Kongsvinger
Tlf. (066) *85 000

Nr. 33/92

12. august 1992

INNHOLD

Emne		Side
21	Flyttinger, 1991	1
21	Folkemengden etter fødeland, 1. januar 1992	6
35	Internasjonale konsumprisindekser, juni 1992	15
35	Konsumprisindeksen, 15. juli 1991	17
41	Landbruksvikarvirksomhet, 1991	26
41	Småvilt- og rådyrjakta, 1991/92	27
42	Produksjonsindeksen, juni 1992	28
42	Produsentprisindeksen, juli 1992	33
43	Byggekostnadsindeks for boliger, juli 1992	36
44	Utenrikshandelen med varer, 1. halvår 1992	39
45	Detaljomsetningsindeksen, juni 1992	51
45	Prisindeks for førstegangsomsetning innenlands, juli 1992	55
50	Utenriksregnskap, januar-april 1992	58
51	Skatteregnskap. Innbetalt og fordelt skatt, januar-juni 1992	64
Publikasjoner utsendt i juli 1992		66
Publikasjoner under utsending i august 1992		68
Statistikk som ventes publisert i kommende uke		69

Statistisk sentralbyrå ber om å bli oppgitt som kilde når oppgaver fra dette heftet blir gjengitt.

(SU nr. 33, 1992)

Flyttinger 1991

I 1991 flyttet flere til enn fra Finnmark for første gang siden 1973. Samlet hadde de tre nordligste fylkene en nettoinnflytting på 70, mot en nettoutflytting på 1 400 i 1990. Oslo hadde den største nettoinnflyttingen, med nesten 5 000. Det samlede antall registrerte flyttinger mellom kommuner i Norge har aldri vært så lavt som i 1991. Nettoinnvandringen fra utlandet var 8 000, betydelig høyere enn de foregående to årene.

I 1991 flyttet 26 300 personer til Norge fra utlandet. 18 250 flyttet fra Norge slik at vi hadde en nettoinnvandring på om lag 8 000. Dette er betydelig høyere enn i de to foregående år, men mer på linje med gjennomsnittet for siste del av 1980-tallet. Det er i første rekke en redusert utflytting fra Norge som har bidratt til oppgangen i nettoinnvandringen siden 1989.

Om lag 10 200 norske statsborgere flyttet til Norge i 1991, mens 9 900 flyttet ut. Vi må tilbake til 1977 for å finne forrige år med nettoinnvandring av nordmenn. I 1990 var nettoutvandringen av norske statsborgere 4 200. I 1991 ble det en stor nettoinnvandring av nordmenn fra Sverige, og en liten nettoutvandring til de fleste andre land.

Blant utenlandske statsborgere hadde vi i 1991 en nettoinnvandring på 7 700, 1 800 flere enn i 1990 og på nivå med 1989. Nettoinnvandringen av europeiske statsborgere var på 2 700, mot om lag 600 i 1990. Endringen skyldes særlig redusert utvandring av svensker, dansker og briter, og at det var noe høyere nettoinnvandring av jugoslaver i 1991 enn i 1990. Nettoinnvandringen fra tidligere Øst-Europa har sunket fra 800 til 600 de siste tre årene.

I forhold til 1990 gikk nettoinnvandringen av asiater ned med 700 til 3 700 i 1991. Størst var nettoinnvandringen fra Pakistan, Vietnam, Filippinene, Sri Lanka og Iran, med 400-600 hver. Alle hadde nedgang fra 1990. Nettoinnvandringen av afrikanske statsborgere økte med 400 til 1 400 i 1991. Det var størst nettoinnvandring av somaliske statsborgere, med en oppgang fra 300 til 600 siste år.

Antallet flyttinger mellom kommunene i Norge fortsatte å synke også i 1991, og har relativt sett aldri vært så lavt siden registreringene startet på slutten av 1940-tallet. Ser vi bare på de innenlandske flyttingene, var nettoutflyttingen fra Nord Norge 1 100, men i 1991 var nettoinnvandringen fra utlandet stor nok til å oppveie det innenlandske flytteunderskuddet. Alle fylker, med unntak av Buskerud hadde innvandringsoverskudd fra utlandet, mens det bare var Oslo, Rogaland og Vestfold som hadde innenlandsk flytteoverskudd av betydning.

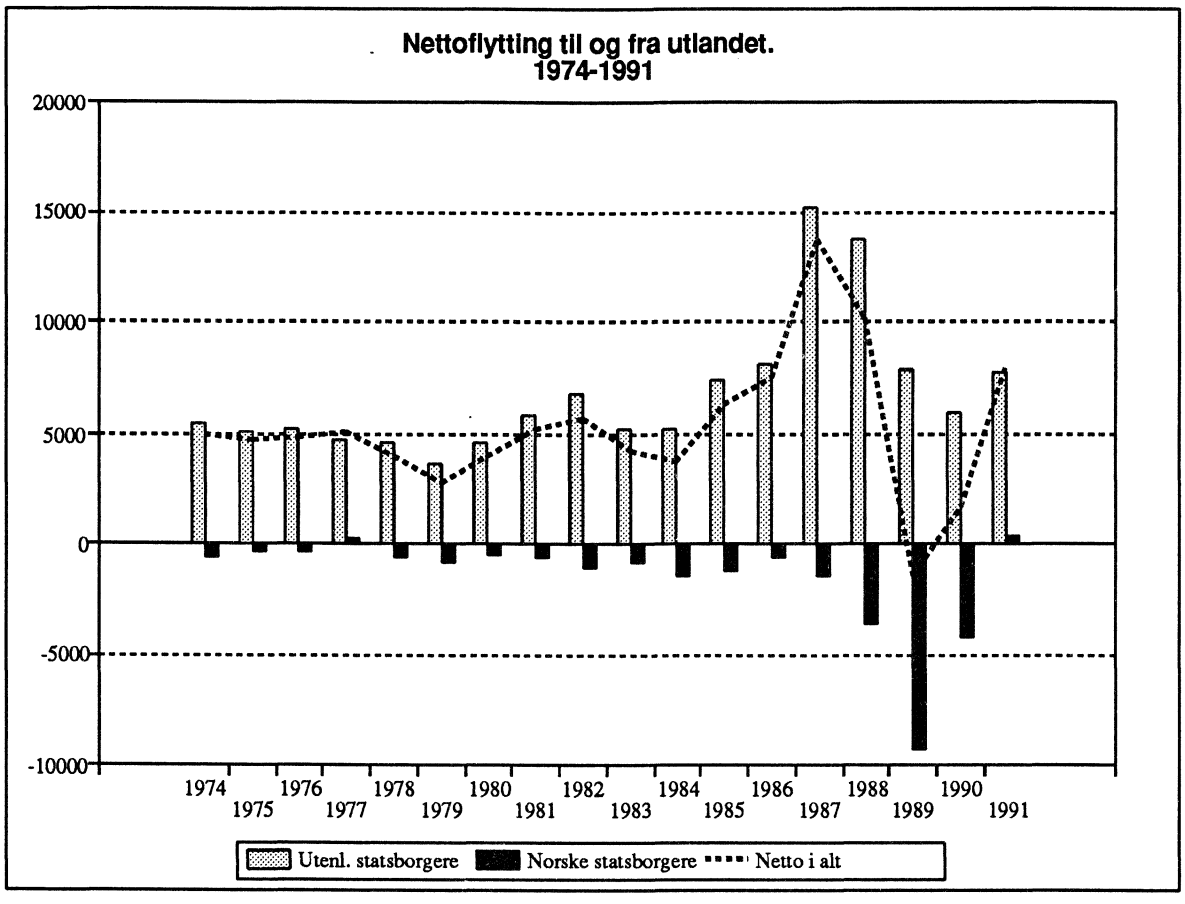

Tabell 1. Flyttinger fra og til utlandet og innenlandske flyttinger

Årsgjennomsnitt År	Netto-inn-flytting fra ut-landet	Innflyttinger			Utflyttinger			Innen-landske flyt-tinger 1)
		I alt	Norske stats-borgere	Uten-landske stats-borgere	I alt	Norske stats-borgere	Uten-landske stats-borgere	
1966 - 1970 ...	853	15 240	6 821	8 419	14 387	8 560	5 827	191 635
1971 - 1975 ...	4 835	18 766	7 840	10 926	13 931	7 850	6 081	190 886
1976 - 1980 ...	4 143	18 758	6 945	11 813	14 615	7 328	7 287	178 258
1981 - 1985 ...	5 038	20 355	6 778	13 577	15 317	7 804	7 513	174 006
1973	3 444	17 383	7 490	9 893	13 939	8 223	5 716	190 513
1974	4 922	19 209	7 691	11 518	14 287	8 238	6 049	192 964
1975	4 769	19 551	7 631	11 920	14 782	7 971	6 811	189 622
1976	4 889	18 955	6 946	12 009	14 066	7 242	6 824	178 478
1977	5 034	19 403	7 574	11 829	14 369	7 289	7 080	181 783
1978	3 974	18 825	6 642	12 183	14 851	7 227	7 624	176 830
1979	2 746	17 831	6 618	11 213	15 085	7 466	7 619	172 803
1980	4 071	18 776	6 943	11 833	14 705	7 417	7 288	181 394
1981	5 176	19 698	6 637	13 061	14 522	7 270	7 252	177 112
1982	5 740	20 468	6 478	13 990	14 728	7 510	7 218	173 004
1983	4 285	20 063	6 973	13 090	15 778	7 823	7 955	174 128
1984	3 761	19 688	6 851	12 837	15 927	8 310	7 617	170 203
1985	6 228	21 858	6 952	14 906	15 630	8 108	7 522	175 583
1986	7 451	24 196	7 662	16 534	16 745	8 321	8 424	179 859
1987	13 769	31 149	7 356	23 793	17 380	8 789	8 591	185 639
1988	10 143	29 964	6 923	23 041	19 821	10 501	9 320	186 001
1989	- 1 453	25 847	7 463	18 384	27 300	16 737	10 563	175 473
1990	1 710	25 494	9 800	15 694	23 784	14 016	9 768	169 289
1991	8 045	26 283	10 209	16 074	18 238	9 881	8 357	166 029

1) Flyttinger mellom kommuner i samsvar med kommunegrensene vedkommende år.

Tabell 2. Flyttinger fra og til utlandet, etter land

Land	Nettoinnflytting					Inn-flyt-tinger 1991	Ut-flyt-tinger 1991
	Årsgjennomsnitt			1990	1991		
	1976-80	1981-85	1986-90				
I alt	4 143	5 038	6 324	1 710	8 045	26 283	18 238
Europa i alt	2 007	2 442	-782	-2 959	3 493	14 961	11 468
Danmark	118	520	210	-400	-2	2 403	2 405
Finland	233	70	-47	-226	52	289	237
Island	133	100	-7	23	-55	299	354
Sverige	135	26	-2 219	-2 578	1 956	5 240	3 284
Belgia	48	-7	15	-87	-89	142	231
Bulgaria	..	..	58	108	90	116	26
Frankrike	119	128	-139	-184	-27	512	539
Hellas	..	..	5	-1	24	72	48
Irland	..	..	11	18	-21	21	42
Italia	38	18	-9	-50	60	190	130
Jugoslavia	18	46	555	396	712 3)	1 017 3)	305 3)
Nederland	81	75	24	-128	71	356	285
Polen	84	224	395	236	227	380	153
Portugal	..	..	7	-10	6	60	54
Romania	..	..	51	147	51	93	42
Sovjetunionen	11	10	49	185	173 4)	264 4)	91 4)
Spania	-11	-119	-213	54	-48	384	432
Storbritannia og Nord-Irland	471	767	-112	-730	-69	1 422	1 491
Sveits	28	26	-67	-84	24	254	230
Tsjekkoslovakia	..	..	20	17	30	53	23
Tyrkia	212	158	558	445	431	531	100
Tyskland	183 1)	222 1)	81	-63	-90	593	683
Ungarn	..	..	23	18	-4	30	34
Østerrike	..	..	-	-39	-19	57	76
Europa ellers	106	178	-31	-26	10	183	173
Afrika i alt	321	278	1 331	1 205	1 583	2 544	961
Algerie	..	..	48	27	68	94	26
Egypt	..	..	16	6	16	53	37
Etiopia	14	41	237	248	309	378	69
Gambia	..	..	54	55	25	38	13
Ghana	5	19	139	101	112	152	40
Kenya	-8	31	65	41	32	122	90
Marokko	92	68	192	172	168	222	54
Nigeria	..	..	27	3	1	2	1
Somalia	2	5	306	297	595	635	40
Sør-Afrika	..	..	22	-8	-4	19	23
Tanzania	12	3	25	58	28	152	124
Tunisia	..	..	40	30	32	39	7
Afrika ellers	204	111	160	175	201	638	437
Asia i alt	1 395	2 216	5 178	4 026	3 486	5 198	1 712
Afghanistan	..	..	47	33	17	19	2
Bangladesh	..	..	70	3	-	54	54
Filippinene	80	355	517	458	480	591	111
Hongkong	..	..	100	89	111	152	41
India	167	261	296	200	77	190	113
Indonesia	..	..	16	1	-17	37	54
Irak	..	..	155	126	240	243	3
Iran	..	33	929	489	414	465	51
Israel	11	26	25	38	17	65	48
Japan	30	12	47	22	-10	110	120
Kina	..	..	194	252	256	306	50
Libanon	..	..	134	241	207	240	33
Pakistan	292	402	766	540	526	737	211
Sri Lanka	23	173	815	499	416	504	88
Syria	..	..	39	61	86	98	12
Sør-Korea	227	256	207	89	44	127	83
Thailand	..	..	200	251	134	212	78
Vietnam	222	321	551	790	493	504	11
Asia ellers	343	377	70	-156	-5	544	549
Nord- og Mellom-Amerika i alt	446 2)	399 2)	-143	-320	135	2 534	2 399
Canada	27	31	-43	-72	-181	197	378
Guatemala	..	..	15	11	-1	2	3
Mexico	..	..	11	12	2	18	16
USA	156	87	-75	-295	286	2 225	1 939
Mellom-Amerika ellers	..	..	-51	24	29	92	63
Sør-Amerika i alt	..	..	1 130	445	358	688	330
Argentina	34	9	15	17	9	35	26
Brasil	-3	44	53	66	76	105	29
Chile	104	81	824	29	-15	169	184
Colombia	..	..	187	215	200	206	6
Peru	..	..	32	50	40	57	17
Sør-Amerika ellers	..	..	19	68	48	116	68
Oceania i alt	38	-18	-26	-125	-12	224	236
Australia	28	-9	-34	-101	-11	180	191
New Zealand	..	..	11	-17	5	38	33
Oceania ellers	..	..	-3	-7	-6	6	12
Uoppgitt	-65	-279	-364	-562	-998	134	1 132

1) Flyttinger til og fra Den Tyske Demokratiske Replublikk er ikke tatt med.
2) Amerika i alt.
3) Omfatter også delrepublikkene som har erklært seg som selvstendige.
4) Omfattar alle de selvstendige republikkene, med unntak av de baltiske, som går inn under Europa ellers.

Tabell 3. Flyttinger fra og til utlandet, etter personenes statsborgerskap og fraflyttings-/tilflyttingsland. 1991

Fraflyttings-/ tilflyttingsland	Norske statsborgere			Statsborgere i fra-/ tilflyttingslandet			Andre statsborgere		
	Inn-flyt-tinger	Ut-flyt-tinger	Netto-inn-flyt-tinger	Inn-flyt-tinger	Ut-flyt-tinger	Netto-inn-flyt-tinger	Inn-flyt-tinger	Ut-flyt-tinger	Netto-inn-flyt-tinger
I alt	10 209	9 881	328	13 850	6 151	7 699	2 224	2 206	18
Europa i alt	7 187	6 432	755	6 990	4 381	2 609	784	655	129
Danmark	670	873	-203	1 679	1 476	203	54	56	-2
Finland	75	57	18	204	166	38	10	14	-4
Island	54	88	-34	233	261	-28	12	5	7
Sverige	4 050	2 483	1 567	1 047	646	401	143	155	-12
Belgia	109	179	-70	16	12	4	17	40	-23
Bulgaria	6	3	3	109	23	86	1	-	1
Frankrike	261	323	-62	214	165	49	37	51	-14
Hellas	46	37	9	15	11	4	11	-	11
Irland	6	25	-19	12	13	-1	3	4	-1
Italia	103	73	30	67	44	23	20	13	7
Jugoslavia	24	11	13	983	291	692	10	3	7
Nederland	174	146	28	139	115	24	43	24	19
Polen	12	35	-23	367	117	250	1	1	-
Portugal	36	42	-6	22	6	16	2	6	-4
Romania	3	2	1	84	36	48	6	4	2
Sovjetunionen	11	30	-19	247	59	188	6	2	4
Spania	324	380	-56	35	33	2	25	19	6
Storbritannia og Nord-Irland	610	795	-185	665	598	67	147	98	49
Sveits	172	182	-10	52	24	28	30	24	6
Tsjekkoslovakia	1	4	-3	49	19	30	3	-	3
Tyrkia	30	30	-	422	67	355	79	3	76
Forbundsrep.Tyskland	285	446	-161	263	164	99	45	73	-28
Ungarn	2	12	-10	24	16	8	4	6	-2
Østerrike	36	53	-17	19	18	1	2	5	-3
Europa ellers	87	123	-36	23	1	22	73	49	24
Afrika i alt	667	664	3	1 687	247	1 440	190	50	140
Algerie	1	6	-5	46	14	32	47	6	41
Egypt	15	18	-3	29	10	19	9	9	-
Etiopia	74	44	30	285	24	261	19	1	18
Gambia	2	-	2	36	13	23	-	-	-
Ghana	12	12	-	139	26	113	1	2	-1
Kenya	82	81	1	34	9	25	6	-	6
Marokko	11	25	-14	210	27	183	1	2	-1
Nigeria	8	11	-3	29	8	21	9	-	9
Somalia	3	4	-1	622	36	586	10	-	10
Sør-Afrika	7	18	-11	9	5	4	3	-	3
Tanzania	114	94	20	29	26	3	9	4	5
Tunisia	-	1	-1	22	4	18	17	2	15
Afrika ellers	338	350	-12	197	45	152	59	24	35
Asia i alt	752	926	-174	3 484	637	2 847	962	149	813
Afghanistan	1	-	1	15	2	13	3	-	3
Bangladesh	27	12	15	27	42	-15	-	-	-
Filippinene	35	42	-7	277	67	210	279	2	277
Hongkong	65	32	33	-	-	-	87	9	78
India	16	16	-	162	87	75	12	10	2
Indonesia	17	29	-12	7	6	1	13	19	-6
Irak	2	1	1	179	2	177	62	-	62
Iran	-	-	-	455	51	404	10	-	10
Israel	32	35	-3	29	11	18	4	2	2
Japan	50	66	-16	57	50	7	3	4	-1
Kina	14	14	-	283	33	250	9	3	6
Libanon	2	4	-2	193	28	165	45	1	44
Pakistan	66	65	1	462	129	333	209	17	192
Sri Lanka	13	29	-16	490	59	431	1	-	1
Syria	9	3	6	47	8	39	42	1	41
Sør-Korea	10	57	-47	114	25	89	3	1	2
Thailand	44	54	-10	144	13	131	24	11	13
Vietnam	-	4	-4	490	3	487	14	4	10
Asia ellers	349	463	-114	53	21	32	142	65	77
Nord- og Mellom-Amerika i alt	1 327	1 566	-239	1 084	643	441	123	190	-67
Canada	117	233	-116	74	73	1	6	72	-66
Guatemala	1	2	-1	1	1	-	-	-	-
Mexico	5	11	-6	12	4	8	1	1	-
USA	1 172	1 274	-102	942	553	389	111	112	-1
Mellom-Amerika ellers	32	46	-14	55	12	43	5	5	-
Sør-Amerika i alt	166	140	26	501	184	317	21	6	15
Argentina	9	25	-16	14	-	14	12	1	11
Brasil	40	11	29	65	18	47	-	-	-
Chile	19	32	-13	150	150	-	-	2	-2
Colombia	9	5	4	194	1	193	3	-	3
Peru	24	10	14	32	5	27	1	2	-1
Sør-Amerika ellers	65	57	8	46	10	36	5	1	4
Oceania i alt	106	127	-21	100	59	41	18	50	-32
Australia	89	102	-13	77	46	31	14	43	-29
New Zealand	12	14	-2	22	13	9	4	6	-2
Oceania ellers	5	11	-6	1	-	1	-	1	-1
Uoppgitt	4	26	-22	4	-	4	126	1 106	-980

Tabell 4. Nettoinnflytting. Fylke 1)

Fylke	Årsgjennomsnitt 1976-80	Årsgjennomsnitt 1981-85	Årsgjennomsnitt 1986-90	1988	1989	1990	1991 I alt	1991 Innenlandske flyttinger	1991 Flyttinger fra og til utlandet
Ialt	4 143	5 038	6 324	10 143	-1 453	1 710	8 045	-	8 045
01 Østfold	709	442	699	1 003	-68	170	-151	-632	481
02 Akershus	916	3 174	2 461	2 458	844	738	408	172	236
03 Oslo	-1 564	258	2 047	1 791	1 249	2 284	4 863	3 125	1 738
04 Hedmark	1 007	187	604	878	363	690	171	-224	395
05 Oppland	530	391	399	316	49	318	68	-181	249
06 Buskerud	886	1 014	836	1 016	-171	140	3	35	-32
07 Vestfold	696	920	1 110	1 322	720	816	781	461	320
08 Telemark	542	151	88	20	-229	-146	17	-367	384
09 Aust-Agder	688	624	398	437	127	254	187	-160	347
10 Vest-Agder	379	176	352	670	-80	408	125	-91	216
11 Rogaland	1 483	1 435	370	1 233	-118	-644	1 035	732	303
12 Hordaland	-899	50	175	691	-1 036	-625	587	-346	933
14 Sogn og Fjordane	221	-242	-156	72	-92	-214	-172	-299	127
15 Møre og Romsdal	-208	-595	-542	-120	-787	-846	-445	-849	404
16 Sør-Trøndelag ..	-32	-167	114	688	-156	-229	602	217	385
17 Nord-Trøndelag .	223	-623	-214	-273	-277	-19	-104	-513	409
18 Nordland	-566	-1 023	-1 123	-1 058	-714	-743	-244	-764	520
19 Troms	-202	-685	-648	-507	-734	-582	230	-237	467
20 Finnmark	-667	-944	-647	-494	-343	-60	84	-79	163

1) Medregnet flyttinger fra og til andre land.

(SU nr. 33, 1992)

Folkemengden etter fødeland 1. januar 1992

Ved inngangen til 1992 var det i Norge bosatt 195 700 personer som var født i utlandet. Dette tilsvarer 4,6 prosent av folkemengden. Tallene bygger på beregninger gjort i Statistisk sentralbyrå.

Av de utenlandsfødte er nær halvparten fra land i Vest-Europa og Nord-Amerika. Tallet på personer født i disse landene er omtrent det samme som det var fem år tidligere. I denne perioden har tallet på personer født utenfor Vest-Europa og Nord-Amerika økt med om lag 47 700. Størst økning har det vært i tallet på iranere, mens tallet på fødte i Storbritannia har hatt klarest nedgang.

Utenlandsfødte har varierende grad av utenlandsk tilknytning. 35 prosent av dem har kommet til Norge i løpet av de siste fire årene, mens 20 prosent har vært her 25 år eller lenger.

Halvparten av de utenlandsfødte har innvandret i alderen 18-31 år. Om lag 16 prosent var yngre enn 5 år da de kom til Norge for første gang. Dette gjelder særlig adopterte fra Sør-Korea og Colombia, men også mange født i USA, Sverige og Danmark. Anslagsvis 10 000 av de utenlandsfødte er personer som ble født da deres norskfødte foreldre midlertidig bodde utenlands.

Vel 29 prosent av de utenlandsfødte i Norge bor i Oslo, hvor de utgjør 12 prosent av folketallet.

Utenlandsfødte kan enten være utenlandske statsborgere (124 900) eller norske statsborgere (70 800).

Utenlandske statsborgere kan være født i utlandet eller i Norge. Av de 147 800 utenlandske statsborgerne i Norge 1. januar 1992 var 22 800 født i Norge. Dette er stort sett barn som har fått sine foreldres statsborgerskap.

Til sammen var det 218 600 personer som 1. januar 1992 hadde en utenlandsk bakgrunn enten ved at de var født i utlandet eller var utenlandsk statsborger, eller begge deler.

Tabell 1. Befolkningen etter fødeland. 1950 - 1992

Fødeland	1.12. 1950	1.11. 1960	1.11. 1970	1.11. 1980	1.1. 1986	1.1. 1987	1.1. 1988
I alt	3 278 546	3 591 234	3 874 133	4 091 132	4 159 187	4 175 521	4 198 289
Norge	3 232 004	3 528 784	3 798 395	3 977 072	4 017 495	4 026 668	4 034 792
Utlandet i alt	46 542	62 450	75 738	114 060	141 692	148 853	163 497
Norden	26 274	32 273	32 322	37 808	42 685	44 848	46 540
Vest-Europa ellers, unntatt Tyrkia	8 843	13 788	19 043	27 319	33 344	33 691	34 374
Øst-Europa	2 388	4 110	5 697	6 461	7 917	8 336	9 489
Nord-Amerika, Oceania	7 912	9 729	13 228	18 472	18 364	18 322	18 504
Asia, Afrika, Sør-Amerika, Tyrkia	1 125	2 550	5 448	24 000	39 382	43 656	54 590

	1.1. 1989	1.1. 1990	1.1. 1992
I alt	4 220 686	4 233 116	4 273 634
Norge	4 044 191	4 049 807	4 077 917
Utlandet i alt	176 495	183 309	195 717
Norden	47 119	45 106	44 954
Vest-Europa ellers, unntatt Tyrkia	34 986	34 206	33 230
Øst-Europa	10 582	12 103	14 200
Nord-Amerika, Oceania	18 489	17 943	17 756
Asia, Afrika, Sør-Amerika, Tyrkia	65 319	73 951	85 577

Tabell 2. Befolkningen etter fødeland 1950 - 1992. Prosent

Fødeland	1.12. 1950	1.11. 1960	1.11. 1970	1.1. 1980	1.1. 1986	1.1. 1987	1.1. 1988	1.1. 1989	1.1. 1990	1.1. 1992
I alt	100,0	100,0	100,0	100,0	100,0	100,0	100,0	100,0	100,0	100,0
Norge	98,6	98,3	98,0	97,2	96,6	96,4	96,1	95,8	95,7	95,4
Utlandet i alt	1,4	1,7	2,0	2,8	3,4	3,6	3,9	4,2	4,3	4,6
Norden	0,8	0,9	0,8	0,9	1,0	1,1	1,1	1,1	1,1	1,1
Vest-Europa ellers, unntatt Tyrkia	0,3	0,4	0,5	0,7	0,8	0,8	0,8	0,8	0,8	0,8
Øst-Europa	0,1	0,1	0,1	0,2	0,2	0,2	0,2	0,3	0,3	0,3
Nord-Amerika, Oceania	0,2	0,3	0,3	0,5	0,4	0,4	0,4	0,4	0,4	0,4
Asia, Afrika, Sør-Amerika, Tyrkia	0,0	0,1	0,1	0,6	0,9	1,0	1,3	1,5	1,7	2,0

Tabell 3. Utenlandsfødte etter fødeland 1950 - 1992. Prosent

Fødeland	1.12. 1950	1.11. 1960	1.11. 1970	1.1. 1980	1.1. 1986	1.1. 1987	1.1. 1988	1.1. 1989	1.1. 1990	1.1. 1992
Utlandet i alt	100,0	100,0	100,0	100,0	100,0	100,0	100,0	100,0	100,0	100,0
Norden	56,5	51,7	42,7	33,1	30,1	30,1	28,5	26,7	24,6	23,0
Vest-Europa ellers, unntatt Tyrkia	19,0	22,1	25,1	23,9	23,5	22,6	21,0	19,8	18,7	17,0
Øst-Europa	5,1	6,6	7,5	5,7	5,6	5,6	5,8	6,0	6,6	7,2
Nord-Amerika, Oceania	16,7	15,2	17,5	16,2	13,0	12,3	11,3	10,5	9,8	9,1
Asia, Afrika, Sør-Amerika, Tyrkia	2,7	4,5	7,2	21,1	27,8	29,3	33,4	37,0	40,4	43,8

Tabell 4. Utenlandsfødte etter alder. 1. januar 1992

Fødeland	I alt	Alder 0- 9 år	10-19 år	20-29 år	30-39 år	40-49 år	50-59 år	60-69 år	70-79 år	80- år
I alt	195717	14825	20992	43961	46135	32760	15862	11284	6335	3563
Europa i alt	98070	4467	6839	17431	21617	21861	11536	8119	4095	2105
Danmark	20249	547	1218	3572	3771	3730	3413	2792	878	328
Finland	3999	61	168	509	1042	1124	581	305	143	66
Færøyene	174	13	25	53	47	23	7	5	1	-
Grønland	36	6	6	14	7	2	-	1	-	-
Island	2137	160	224	441	617	375	158	91	53	18
Sverige	18359	844	853	3451	3942	4685	1395	1262	1097	830
Albania	39	-	6	7	5	11	4	4	1	1
Belgia	647	38	41	101	157	132	62	74	28	14
Bulgaria	745	26	33	100	244	166	46	52	49	29
Frankrike	2257	159	206	357	581	507	197	142	66	42
Hellas	474	15	7	123	163	74	56	30	5	1
Irland	376	14	21	66	125	100	26	11	12	1
Italia	1008	26	31	135	259	232	175	115	31	4
tidl. Jugoslavia	5225	747	526	1408	1268	765	298	150	49	14
Luxembourg	35	16	3	2	5	4	-	-	2	3
Nederland	3102	146	186	428	772	781	372	264	111	42
Polen	4695	267	533	767	1399	837	285	389	176	42
Portugal	674	13	56	138	147	150	123	35	11	1
Romania	433	35	33	110	112	61	26	28	23	5
tidl. Sovjetunionen	926	54	90	131	193	115	91	93	103	56
Spania	1202	42	59	211	290	286	189	93	24	8
Storbritannia og Nord-Irland	13384	527	916	1867	3011	3941	1466	880	600	176
Sveits	959	55	47	179	212	207	127	90	33	9
Tsjekkoslovakia	822	16	42	88	130	238	97	150	43	18
Tyrkia	5686	412	1035	1862	1235	755	281	83	16	7
Tyskland	8184	200	403	1110	1501	2073	1437	693	443	324
Ungarn	1288	7	26	57	191	236	483	202	61	25
Østerrike	887	19	27	126	183	238	136	81	36	41
Europa ellers	68	2	18	18	8	13	5	4	-	-
Afrika i alt	13060	909	1403	4634	3952	1335	507	202	75	43
Algerie	496	27	19	190	180	46	23	7	1	3
Egypt	283	13	7	37	102	66	35	13	10	-
Elfenbeinskysten	65	2	4	30	26	3	-	-	-	-
Etiopia	2059	125	294	884	575	153	22	4	2	-
Gambia	602	8	28	245	267	54	-	-	-	-
Ghana	931	53	53	369	403	43	7	3	-	-
Guinea	33	2	7	1	8	7	2	4	2	-
Kamerun	82	9	10	12	35	9	5	2	-	-
Kapp Verde	119	2	21	43	24	11	11	4	1	2
Kenya	409	55	58	121	116	42	7	7	3	-
Liberia	41	2	3	15	19	1	1	-	-	-
Libya	57	7	6	26	15	2	1	-	-	-
Madagaskar	74	17	15	18	11	11	1	-	1	-
Marokko	2702	96	345	911	750	385	180	33	2	-
Mauritius	120	1	7	31	43	22	8	5	2	1
Nigeria	350	17	11	121	148	47	4	2	-	-
Sierra Leone	157	5	15	62	64	10	1	-	-	-
Somalia	2162	329	377	886	444	91	25	6	4	-
Sudan	114	15	7	41	33	12	1	4	-	1
Sør-Afrika	487	19	18	79	119	100	74	44	19	15
Tanzania	198	12	27	44	81	31	3	-	-	-
Togo	50	3	1	24	19	2	1	-	-	-
Tunisia	414	18	7	184	148	45	5	4	-	3
Uganda	263	15	16	78	80	51	15	6	2	-
Zaire	149	12	12	43	45	22	12	1	2	-
Zambia	77	6	11	32	20	3	4	1	-	-
Zimbabwe	56	15	2	12	22	3	-	1	1	-
uoppgitt 1)	259	-	-	24	54	44	53	45	22	17
Afrika ellers	251	24	22	71	101	19	6	6	1	1

1) Sannsynligvis hovedsakelig Mauritius, Madagaskar, Gambia

forts. neste side

Tabell 4 (forts.) Utenlandsfødte etter alder. 1. januar 1992

Fødeland	I alt	Alder 0- 9 år	10-19 år	20-29 år	30-39 år	40-49 år	50-59 år	60-69 år	70-79 år	80- år
Asia i alt	56194	6274	9773	16237	13913	6388	2226	903	392	88
Afghanistan	330	37	57	117	76	24	14	4	1	-
Bangladesh	534	32	129	171	171	25	5	1	-	-
Filippinene	3996	410	411	1060	1299	589	164	35	26	2
Hongkong	881	80	99	193	284	112	55	44	13	1
India	4480	500	604	1085	1262	647	204	117	51	10
Indonesia	354	9	174	26	36	45	37	19	7	1
Irak	1203	241	156	289	376	99	27	11	4	-
Iran	6386	778	862	2200	1809	483	174	63	14	3
Israel	491	25	24	135	195	81	16	6	9	-
Japan	676	55	62	97	150	191	86	27	6	2
Jordan	65	-	6	12	32	10	5	-	-	-
Kampuchea	144	24	20	27	32	22	9	7	1	2
Kina	2075	115	126	518	609	305	161	128	84	29
Kypros	58	4	4	21	21	6	1	1	-	-
Laos	50	10	6	18	8	4	1	2	1	-
Libanon	1001	140	59	520	202	55	14	9	2	-
Malaysia	163	17	6	28	64	38	10	-	-	-
Nepal	36	5	6	11	13	1	-	-	-	-
Nord-Korea	76	31	31	5	3	5	-	1	-	-
Pakistan	11200	840	1541	2947	2819	2195	655	142	51	10
Singapore	140	21	13	15	49	27	11	3	1	-
Sri Lanka	5488	433	480	2677	1420	377	65	21	14	1
Syria	316	67	36	74	100	29	4	5	1	-
Sør-Korea	4850	1552	2309	754	164	48	20	1	1	1
Taiwan	103	23	15	10	37	11	3	3	1	-
Thailand	1586	163	268	441	528	154	22	8	2	-
Vietnam	9233	597	2234	2731	2100	773	437	239	98	24
uoppgitt 2)	77	-	-	15	21	12	19	5	3	2
Asia ellers	202	65	35	40	33	20	7	1	1	-
Nord- og Mellom-Amerika	17799	921	1188	3714	4227	1879	1137	1802	1639	1292
Canada	1866	78	120	350	564	193	153	218	128	62
Costa Rica	137	46	53	19	11	5	2	1	-	-
Den dominikanske republikken	68	5	25	13	22	3	-	-	-	-
El Salvador	69	9	19	22	9	8	1	1	-	-
Guatemala	207	93	80	9	16	4	3	1	-	1
Honduras	64	2	19	10	16	8	5	3	1	-
Jamaica	43	1	2	11	16	11	1	-	1	-
Mexico	204	9	24	48	61	34	18	9	1	-
Nicaragua	39	10	5	7	9	5	-	2	1	-
Trinidad og Tobago	134	5	16	14	45	35	18	1	-	-
USA	14865	656	815	3186	3429	1559	927	1563	1503	1227
Mellom-Amerika ellers	103	7	10	25	29	14	9	3	4	2
Sør-Amerika i alt	9569	2212	1687	1727	2177	1110	376	181	84	15
Argentina	409	17	33	58	101	71	56	36	32	5
Bolivia	128	33	30	24	22	14	4	1	-	-
Brasil	619	95	98	139	171	68	24	17	5	2
Chile	5523	700	859	1252	1602	775	205	94	32	4
Colombia	2013	1204	540	82	88	60	24	8	5	2
Ecuador	166	53	57	17	18	12	5	3	1	-
Guyana	46	-	9	7	15	12	3	-	-	-
Peru	319	79	26	72	86	32	19	4	1	-
Uruguay	151	4	24	37	33	29	15	8	1	-
Venezuela	92	13	10	22	23	14	3	4	2	1
uoppgitt 3)	57	-	-	10	10	13	13	6	4	1
Sør-Amerika ellers	46	14	1	7	8	10	5	-	1	-
Oceania i alt	1025	42	102	218	249	187	80	77	50	20
Australia	698	29	66	169	166	121	50	52	34	11
New Zealand	308	11	34	42	80	66	28	24	14	9
Oceania ellers	19	2	2	7	3	-	2	1	2	-

2) Sannsynligvis hovedsakelig Sri Lanka, Libanon, Malaysia
3) Sannsynligvis hovedsakelig Guyana

Tabell 5. Utenlandsfødte etter alder, kjønn og fødeland. 1. januar 1992

Fødeland	I alt	Menn i alt	Kvinner i alt	Alder 0-19 år Menn	0-19 år Kvinner	20-39 år Menn	20-39 år Kvinner	40- år Menn	40- år Kvinner
I alt	195717	100509	95208	17869	17948	48505	41591	34135	35669
Europa i alt	98070	47995	50075	5667	5639	19683	19365	22645	25071
Danmark	20249	9490	10759	853	912	3425	3918	5212	5929
Finland	3999	1650	2349	112	117	657	894	881	1338
Island	2137	996	1141	196	188	491	567	309	386
Sverige	18359	8180	10179	836	861	3572	3821	3772	5497
Belgia	647	276	371	50	29	104	154	122	188
Bulgaria	745	415	330	29	30	221	123	165	177
Frankrike	2257	1145	1112	176	189	508	430	461	493
Hellas	474	352	122	12	10	225	61	115	51
Italia	1008	675	333	22	35	251	143	402	155
Jugoslavia	5225	3130	2095	685	588	1645	1031	800	476
Nederland	3102	1521	1581	164	168	623	577	734	836
Polen	4695	1940	2755	407	393	670	1496	863	866
Portugal	674	399	275	36	33	145	140	218	102
Romania	433	233	200	30	38	120	102	83	60
Sovjetunionen	926	385	541	72	72	128	196	185	273
Spania	1202	754	448	52	49	288	213	414	186
Storbritannia og Nord-Irland	13384	7182	6202	717	726	2804	2074	3661	3402
Sveits	959	434	525	49	53	192	199	193	273
Tsjekkoslovakia	822	412	410	22	36	99	119	291	255
Tyrkia	5686	3361	2325	756	691	1863	1234	742	400
Tyskland	8184	3524	4660	291	312	1213	1398	2020	2950
Ungarn	1288	781	507	17	16	122	126	642	365
Østerrike	887	444	443	23	23	168	141	253	279
Europa ellers	728	316	412	60	70	149	208	107	134
Afrika i alt	13060	8748	4312	1263	1049	5970	2616	1515	647
Algerie	496	401	95	22	24	315	55	64	16
Etiopia	2059	1327	732	222	197	970	489	135	46
Gambia	602	456	146	15	21	391	121	50	4
Ghana	931	644	287	50	56	548	224	46	7
Marokko	2702	1854	848	240	201	1142	519	472	128
Somalia	2162	1455	707	422	284	942	388	91	35
Sør-Afrika	487	231	256	16	21	107	91	108	144
Afrika ellers	3621	2380	1241	276	245	1555	729	549	267
Asia i alt	56194	30014	26180	7687	8360	16756	13394	5571	4426
Bangladesh	534	313	221	42	119	249	93	22	9
Filippinene	3996	1209	2787	443	378	481	1878	285	531
Hongkong	881	499	382	89	90	285	192	125	100
India	4480	2391	2089	419	685	1365	982	607	422
Irak	1203	843	360	204	193	530	135	109	32
Iran	6386	4164	2222	896	744	2833	1176	435	302
Israel	491	307	184	26	23	213	117	68	44
Japan	676	235	441	64	53	99	148	72	240
Kina	2075	1111	964	113	128	608	519	390	317
Libanon	1001	690	311	110	89	527	195	53	27
Pakistan	11200	6376	4824	1262	1119	3088	2678	2026	1027
Sri Lanka	5488	3693	1795	500	413	2879	1218	314	164
Sør-Korea	4850	1629	3221	1397	2464	206	712	26	45
Thailand	1586	342	1244	220	211	103	866	19	167
Vietnam	9233	5059	4174	1510	1321	2770	2061	779	792
Asia ellers	2114	1153	961	392	330	520	424	241	207
Nord- og Mellom-Amerika i alt	17799	8157	9642	1058	1051	3803	4138	3296	4453
Canada	1866	851	1015	95	103	446	468	310	444
USA	14865	6819	8046	731	740	3196	3419	2892	3887
Mellom-Amerika	1068	487	581	232	208	161	251	94	122
Sør-Amerika i alt	9569	5145	4424	2135	1764	2079	1825	931	835
Brasil	619	231	388	106	87	87	223	38	78
Chile	5523	3084	2439	783	776	1660	1194	641	469
Colombia	2013	1141	872	1035	709	67	103	39	60
Sør-Amerika ellers	1414	689	725	211	192	265	305	213	228
Oceania i alt	1025	450	575	59	85	214	253	177	237
Australia	698	310	388	40	55	150	185	120	148
Oceania ellers	327	140	187	19	30	64	68	57	89

Tabell 6. Utenlandsfødte etter fødeland. Fylke. 1. januar 1992

Fødeland	I alt	Fylke								
		01 Øst-fold	02 Akers-hus	03 Oslo	04 Hed-mark	05 Opp-land	06 Buske-rud	07 Vest-fold	08 Tele-mark	09 Aust-Agder
I alt	195717	10324	23607	57585	5293	4572	10230	7637	5244	3817
Europa i alt	98070	6414	13794	24979	3004	2333	6186	4648	2908	1876
Danmark	20249	1446	3334	4196	623	772	1604	1261	889	511
Finland	3999	178	476	902	83	55	159	127	108	90
Island	2137	75	284	519	51	34	113	61	71	49
Sverige	18359	1825	2813	4365	1148	391	895	870	501	265
Belgia	647	32	103	179	7	7	24	36	18	11
Bulgaria	745	45	43	162	32	30	36	38	32	9
Frankrike	2257	56	245	847	19	32	48	47	45	28
Hellas	474	19	71	189	7	5	34	6	10	1
Italia	1008	48	153	364	11	17	43	41	26	15
Jugoslavia	5225	396	400	1873	208	159	296	204	106	137
Nederland	3102	172	424	444	93	107	167	139	108	91
Polen	4695	510	611	1328	119	101	244	158	160	57
Portugal	674	25	77	299	8	7	30	22	8	7
Romania	433	27	71	122	7	64	7	6	8	3
Sovjetunionen	926	46	117	334	18	34	52	32	15	10
Spania	1202	54	174	468	24	10	65	34	30	12
Storbritannia og Nord-Irland	13384	441	1992	2729	176	178	586	761	291	281
Sveits	959	46	188	265	18	28	71	49	14	32
Tsjekkoslovakia	822	66	125	309	18	20	60	34	25	10
Tyrkia	5686	240	341	2485	18	18	1073	121	78	23
Tyskland	8184	461	1302	1852	219	206	409	440	293	192
Ungarn	1288	115	232	352	53	20	71	81	29	13
Østerrike	887	72	139	250	25	24	65	54	22	8
Europa ellers	728	19	79	146	19	14	34	26	21	21
Afrika i alt	13060	558	1025	6080	272	263	348	241	310	157
Algerie	496	10	41	205	12	6	8	9	10	3
Etiopia	2059	50	175	893	32	44	54	20	55	40
Gambia	602	5	35	361	4	8	25	12	17	3
Ghana	931	28	53	368	6	5	41	2	5	2
Marokko	2702	40	155	2083	24	19	31	7	17	7
Somalia	2162	90	116	673	123	126	71	50	146	38
Sør-Afrika	487	30	55	125	9	7	23	50	10	19
Afrika ellers	3621	305	395	1372	62	48	95	91	50	45
Asia i alt	56194	2465	5696	20734	1509	1326	2475	1761	1269	803
Bangladesh	534	18	31	154	2	23	13	7	2	7
Filippinene	3996	178	417	1482	58	56	127	113	157	61
Hongkong	881	24	44	368	11	34	37	23	14	11
India	4480	133	400	1833	63	68	472	176	78	35
Irak	1203	34	153	298	41	25	15	127	11	14
Iran	6386	321	973	1249	435	358	370	141	303	100
Israel	491	22	62	194	9	5	13	12	6	4
Japan	676	28	93	273	9	6	16	29	15	12
Kina	2075	68	153	913	34	51	76	56	40	29
Libanon	1001	38	87	244	18	44	14	86	70	40
Pakistan	11200	324	932	8531	31	36	310	60	43	34
Sri Lanka	5488	49	193	1775	10	136	59	22	22	25
Sør-Korea	4850	266	601	520	145	154	240	277	169	121
Thailand	1586	53	195	340	28	15	95	53	61	27
Vietnam	9233	835	1043	1956	589	259	533	456	228	208
Asia ellers	2114	74	319	604	26	56	85	123	50	75
Nord- og Mellom-Amerika i alt	17799	533	1958	3625	268	325	617	716	352	816
Canada	1866	84	238	351	48	46	101	122	48	26
USA	14865	410	1616	2987	203	263	467	547	278	769
Mellom-Amerika	1068	39	104	287	17	16	49	47	26	21
Sør-Amerika i alt	9569	314	993	1956	203	287	556	192	373	138
Brasil	619	17	73	178	3	4	29	27	29	21
Chile	5523	129	466	1176	104	211	341	41	223	51
Colombia	2013	100	251	236	66	54	88	66	73	38
Sør-Amerika ellers	1414	68	203	366	30	18	98	58	48	28
Oceania i alt	1025	40	141	211	37	38	48	79	32	27
Australia	698	34	103	161	23	16	33	39	25	17
Oceania ellers	327	6	38	50	14	22	15	40	7	10

Tabell 6 (forts.) Utenlandsfødte etter fødeland. Fylke. 1. januar 1992

Fødeland	Fylke									
	10 Vest-Agder	11 Roga-land	12 Horda-land	14 Sogn og Fjord-ane	15 Møre og Roms-dal	16 Sør-Trøn-delag	17 Nord-Trøn-delag	18 Nord-land	19 Troms	20 Finn-mark
I alt	7950	17014	15056	2126	4945	7420	2567	4401	3568	2361
Europa i alt	2927	8425	6553	868	2263	3405	1382	2445	2112	1548
Danmark	825	1324	1108	208	491	460	167	445	396	189
Finland	59	233	167	35	83	98	60	142	192	752
Island	87	203	221	60	70	89	12	40	86	12
Sverige	343	828	776	75	308	813	506	770	604	263
Belgia	24	64	53	2	13	26	12	18	12	6
Bulgaria	19	49	62	11	29	33	53	30	27	5
Frankrike	33	537	153	8	43	49	8	17	23	19
Hellas	18	17	46	2	6	20	-	7	13	3
Italia	15	107	79	3	13	31	7	18	9	8
Jugoslavia	205	205	281	63	176	88	194	148	56	30
Nederland	138	409	292	88	74	108	47	90	89	22
Polen	132	366	306	39	132	203	52	81	78	18
Portugal	14	53	62	6	17	23	4	5	5	2
Romania	14	24	42	1	3	10	1	10	13	-
Sovjetunionen	12	47	69	1	18	35	7	23	30	26
Spania	25	79	109	5	20	36	13	21	19	4
Storbritannia og Nord-Irland	427	2498	1570	135	350	420	86	210	178	75
Sveits	25	59	49	7	29	31	5	13	18	12
Tsjekkoslovakia	11	45	40	2	7	27	6	10	4	3
Tyrkia	101	493	201	24	74	354	4	19	14	5
Tyskland	277	575	670	61	210	372	117	266	202	60
Ungarn	80	70	47	14	28	37	10	21	9	6
Østerrike	21	56	62	5	16	24	7	17	12	8
Europa ellers	22	84	88	13	53	18	4	24	23	20
Afrika i alt	287	1053	873	61	203	535	222	215	297	60
Algerie	11	34	80	2	4	27	2	12	13	7
Etiopia	78	305	104	2	34	75	75	16	6	1
Gambia	5	16	39	7	8	14	4	11	22	6
Ghana	28	54	144	4	9	132	8	19	23	-
Marokko	18	65	79	6	25	45	8	24	35	14
Somalia	39	204	52	11	51	65	79	82	138	8
Sør-Afrika	24	65	35	5	5	10	1	8	4	2
Afrika ellers	84	310	340	24	67	167	45	43	56	22
Asia i alt	1768	3834	4395	712	1695	2416	699	1178	813	646
Bangladesh	10	8	182	3	8	47	2	8	8	1
Filippinene	90	238	293	64	215	143	55	117	80	52
Hongkong	46	114	67	2	22	17	7	17	21	2
India	101	139	367	68	88	159	43	144	80	33
Irak	25	79	199	1	54	63	5	49	10	-
Iran	118	416	411	6	116	392	222	201	252	2
Israel	4	40	59	1	9	11	12	15	7	6
Japan	23	48	46	3	19	27	7	11	6	5
Kina	75	187	102	8	35	179	17	16	33	3
Libanon	63	74	129	-	32	10	10	27	10	5
Pakistan	159	362	209	8	24	76	8	30	10	13
Sri Lanka	66	281	574	387	597	341	70	296	127	458
Sør-Korea	190	720	475	91	269	222	121	135	93	41
Thailand	83	160	125	46	80	54	26	78	47	20
Vietnam	571	781	990	14	82	613	62	5	7	1
Asia ellers	144	187	167	10	45	62	32	29	22	4
Nord- og Mellom-Amerika i alt	2141	2874	1526	191	498	611	156	321	198	73
Canada	69	242	189	30	76	75	24	67	16	14
USA	2036	2559	1258	135	363	433	109	223	157	52
Mellom-Amerika	36	73	79	26	59	103	23	31	25	7
Sør-Amerika i alt	800	700	1628	281	267	416	87	216	130	32
Brasil	25	54	70	17	20	24	4	15	9	-
Chile	616	339	1183	208	51	235	15	99	25	10
Colombia	109	201	211	41	144	107	56	81	75	16
Sør-Amerika ellers	50	106	164	15	52	50	12	21	21	6
Oceania i alt	27	128	81	13	19	37	21	26	18	2
Australia	16	95	48	7	16	24	13	18	8	2
Oceania ellers	11	33	33	6	3	13	8	8	10	-

Tabell 7. Utenlandsfødte etter botid og fødeland. 1. januar 1992

Fødeland	I alt	Botid 1) 0- 4 år	5- 9 år	10-14 år	15-19 år	20-24 år	25- år	Median botid i år 2)
I alt	195717	69123	30806	21925	18474	15533	39856	9,6
Europa i alt	98070	24630	13473	10318	9280	9927	30442	15,3
Danmark	20249	3956	2415	1780	1857	1895	8346	20,4
Finland	3999	633	637	776	455	542	956	14,6
Island	2137	584	462	371	216	142	362	10,3
Sverige	18359	3638	2130	1503	1489	2013	7586	21,3
Belgia	647	152	89	51	68	71	216	17,1
Bulgaria	745	340	69	25	11	11	289	6,5
Frankrike	2257	726	366	263	218	164	520	10,8
Hellas	474	129	117	39	34	69	86	9,5
Italia	1008	201	120	94	103	132	358	19,3
Jugoslavia	5225	3225	337	276	450	703	234	3,9
Nederland	3102	670	385	418	382	398	849	16,0
Polen	4695	1924	1341	405	252	145	628	6,4
Portugal	674	166	128	89	123	126	42	12,5
Romania	433	280	46	23	11	8	65	2,5
Sovjetunionen	926	490	56	33	22	35	290	3,9
Spania	1202	263	188	147	155	167	282	15,1
Storbritannia og Nord-Irland	13384	2604	2368	1762	1573	1416	3661	14,9
Sveits	959	165	97	95	93	157	352	21,3
Tsjekkoslovakia	822	139	97	68	42	223	253	21,6
Tyrkia	5686	2654	875	1101	808	221	27	5,7
Tyskland	8184	1150	842	750	699	1038	3705	23,3
Ungarn	1288	139	99	63	54	75	858	27,2
Østerrike	887	119	77	69	95	129	398	23,1
Europa ellers	728	283	132	117	70	47	79	7,7
Afrika i alt	13060	7645	1895	1261	733	707	819	4,1
Algerie	496	317	67	38	23	25	26	3,8
Etiopia	2059	1362	292	197	51	44	113	3,6
Gambia	602	258	213	85	34	12	0	5,8
Ghana	931	743	149	19	10	7	3	3,3
Marokko	2702	1094	465	559	210	355	19	7,4
Somalia	2162	2096	46	5	11	3	1	2,2
Sør-Afrika	487	88	52	42	40	71	194	21,8
Afrika ellers	3621	1687	611	316	354	190	463	5,7
Asia i alt	56194	27291	11974	7717	6201	2038	973	5,3
Bangladesh	534	293	101	101	37	2	-	4,7
Filippinene	3996	1975	1116	553	246	73	33	5,1
Hongkong	881	341	211	142	126	24	37	6,6
India	4480	1356	1282	879	657	140	166	8,4
Irak	1203	1131	47	10	12	2	1	2,4
Iran	6386	5607	577	112	37	23	30	3,6
Israel	491	162	127	83	43	44	32	7,5
Japan	676	233	66	68	101	113	95	13,2
Kina	2075	1304	283	71	64	39	314	3,4
Libanon	1001	861	74	29	30	6	1	2,2
Pakistan	11200	3057	2423	1380	3316	1020	4	10,4
Sri Lanka	5488	3989	1182	197	95	18	7	4,2
Sør-Korea	4850	839	1326	1061	1171	339	114	11,4
Thailand	1586	944	384	174	44	11	29	4,0
Vietnam	9233	4026	2477	2540	105	84	1	6,5
Asia ellers	2114	1173	298	317	117	100	109	4,5
Nord- og Mellom-Amerika i alt	17799	3497	1814	1420	1649	2483	6936	21,0
Canada	1866	319	188	140	139	268	812	22,3
USA	14865	2765	1376	1118	1408	2145	6053	21,6
Mellom-Amerika	1068	413	250	162	102	70	71	7,0
Sør-Amerika i alt	9569	5769	1549	1116	511	239	385	4,4
Brasil	619	319	101	50	45	27	77	4,8
Chile	5523	3952	685	510	268	66	42	4,1
Colombia	2013	1022	557	270	113	19	32	4,9
Sør-Amerika ellers	1414	476	206	286	85	127	234	10,3
Oceania i alt	1025	291	101	93	100	139	301	16,5
Australia	698	210	76	53	68	106	185	16,0
Oceania ellers	327	81	25	40	32	33	116	17,7

1) Egentlig tid siden første innvandring.
2) Den botid som halvparten er under, og den andre halvparten over.

Tabell 8. Norske og utenlandske statsborgere 1. januar 1992 født i utlandet etter fødeland, og utenlandske statsborgere 1. januar 1992 født i Norge etter statsborgerskap. 1. januar 1992

Fødeland/statsborgerskap	I alt	------Utenlandsfødte------ Norske statsborgere 1.1.92 født i utlandet	------Utl. statsb.-------- Utenlandske statsborgere 1.1.92 født i utlandet	Utenlandske statsborgere 1.1.92 født i Norge
I alt	218576	70802	124915	22859
Europa i alt	110573	37056	61014	12503
Danmark	24147	7049	13200	3898
Finland	4405	1238	2761	406
Island	2508	350	1787	371
Sverige	20651	8824	9535	2292
Belgia	685	309	338	38
Bulgaria	747	380	365	2
Frankrike	2401	676	1581	144
Hellas	480	234	240	6
Italia	1162	406	602	154
Jugoslavia	5871	1029	4196	646
Nederland	3576	1032	2070	474
Polen	4888	1972	2723	193
Portugal	710	289	385	36
Sovjetunionen	937	368	558	11
Spania	1334	461	741	132
Storbritannia og Nord-Irland	15039	4049	9335	1655
Sveits	1103	328	631	144
Tsjekkoslovakia	829	604	218	7
Tyrkia	6787	1233	4453	1101
Tyskland	8816	4421	3763	632
Ungarn	1306	1070	218	18
Østerrike	970	446	441	83
Europa ellers	1221	288	873	60
Afrika i alt	14119	3399	9661	1059
Etiopia	2182	495	1564	123
Gambia	649	64	538	47
Ghana	1022	54	877	91
Marokko	3061	939	1763	359
Somalia	2361	39	2123	199
Afrika ellers	4844	1808	2796	240
Asia i alt	62454	17777	38417	6260
Bangladesh	582	135	399	48
Filippinene	4137	1781	2215	141
Hongkong	881	396	485	-
India	5138	1654	2826	658
Irak	1292	31	1172	89
Iran	6788	239	6147	402
Japan	706	267	409	30
Kina	2172	566	1509	97
Libanon	1071	110	891	70
Pakistan	14426	3120	8080	3226
Sri Lanka	5982	330	5158	494
Sør-Korea	4860	4562	288	10
Thailand	1632	358	1228	46
Vietnam	10056	3301	5932	823
Asia ellers	2731	927	1678	126
Nord- og Mellom-Amerika i alt	19854	8808	8991	2055
Canada	2035	1004	862	169
USA	16707	7273	7592	1842
Mellom-Amerika	1112	531	537	44
Sør-Amerika i alt	10240	3352	6217	671
Brasil	639	236	383	20
Chile	6103	740	4783	580
Colombia	2028	1587	426	15
Sør-Amerika ellers	1470	789	625	56
Oceania i alt	1103	410	615	78
Australia	767	256	442	69
Oceania ellers	336	154	173	9
Statsløse/uoppgitt	233	-	-	233

(SU nr. 33, 1992)

INTERNASJONALE KONSUMPRISINDEKSER, JUNI 1992

Konsumprisindekstall fra et utvalg av OECD-land, deriblant våre viktigste handelspartnere, viser at den norske konsumprisveksten (de siste 12 måneder) i juni er lavere enn i de fleste øvrige OECD-land.

Av de land som er gjengitt i tabellen nedenfor er det bare Japan og Danmark som har en lavere stigningstakt i juni (Sverige har ikke tallene klare enda). Konsumprisveksten både i Japan og Danmark er på 2,3 prosent. Den svenske prisveksten for mai var på 2,1 prosent..

Konsumprisveksten for EF-landene sett under ett var på 4,5 prosent i juni. Tilsvarende tall for ett år siden var 5,1 prosent.

Konsumprisindeks i utvalgte OECD-land. (1979=100)

	Norge	Sverige	Danmark	Tyskland(1)	Stor-britannia	USA	Japan
1982	140,3	138,3	138,2	117,9	143,3	132,9	116,4
1983	152,1	150,6	147,8	121,8	149,9	137,2	118,4
1984	161,6	162,7	157,1	124,8	157,3	143,1	121,3
1985	170,8	174,7	164,4	127,5	166,9	148,1	123,7
1986	183,1	182,2	170,4	127,2	172,5	151,0	124,5
1987	199,1	189,8	177,3	127,5	179,7	156,5	124,5
1988	212,4	200,7	185,4	129,0	188,6	162,9	125,4
1989	222,1	213,6	194,3	132,9	203,2	170,8	128,2
1990	231,2	236,0	199,4	136,4	222,4	180,0	132,2
1991	239,1	258,1	204,1	141,1	235,4	187,5	136,5*
1991							
Juni	239,2	258,0	204,6	140,9	236,4	187,4	136,4
Juli	239,4	257,8	204,0	142,2	235,9	187,7	136,3
August ..	239,3	257,6	204,3	142,2	236,4	188,3	136,5
September	241,0	260,4	205,4	142,4	237,4	189,0	136,8
Oktober ..	241,0	261,4	205,8	142,8	238,3	189,3	138,2
November	241,1	262,7	206,8	143,4	239,1	189,8	138,4
Desember	241,1	262,2	206,1	143,6	239,4	189,9	137,7
1992							
Januar ...	241,1	261,4	205,8	144,2	239,1	190,2	137,4
Februar ..	241,7	261,6	206,8	145,1	240,4	190,9	137,4
Mars	243,9	262,7r	207,6	145,6	241,1	191,8	138,1
April	244,4	263,4	207,9	146,0	244,8	192,1	139,4r
Mai	244,7	263,6	209,4	146,6	245,8	192,4	139,6r
Juni	245,2	:	209,4*	146,9	245,8	193,2	139,4*
			Endring tilsvarende mnd. året før (T/T-12)				
1991/90							
Juni	3,5	10,1	2,9	3,5	5,8	4,7	3,4
Juli	3,5	9,0	2,9	4,4	5,5	4,4	3,5
August ..	3,6	8,2	2,1	4,1	4,7	3,8	3,3
September	3,3	8,1	1,8	3,9	4,1	3,4	2,7
Oktober ..	2,5	7,8	1,8	3,5	3,7	2,9	2,7
November	2,6	8,0	2,3	4,2	4,3	3,0	3,1
Desember	2,9	7,9	2,3	4,2	4,5	3,1	2,7
1992/91							
Januar ...	2,4	5,2	2,1	4,0	4,1	2,6	1,8
Februar ..	2,3	2,4	2,3	4,3	4,1	2,8	2,0
Mars	2,5	2,4	2,6	4,8	4,0	3,2	2,0
April	2,4	2,1	2,5	4,6	4,3	3,2	2,4
Mai	2,4	2,1	2,5	4,6	4,3	3,0	2,0r
Juni	2,5	:	2,3*	4,3	3,9	3,1	2,3*

1) Indeksen omfatter ikke tidligere DDR. Kilde: SSB og EUROSTAT

Figur 1. Internasjonale konsumprisindekser. Endring de siste 12 måneder

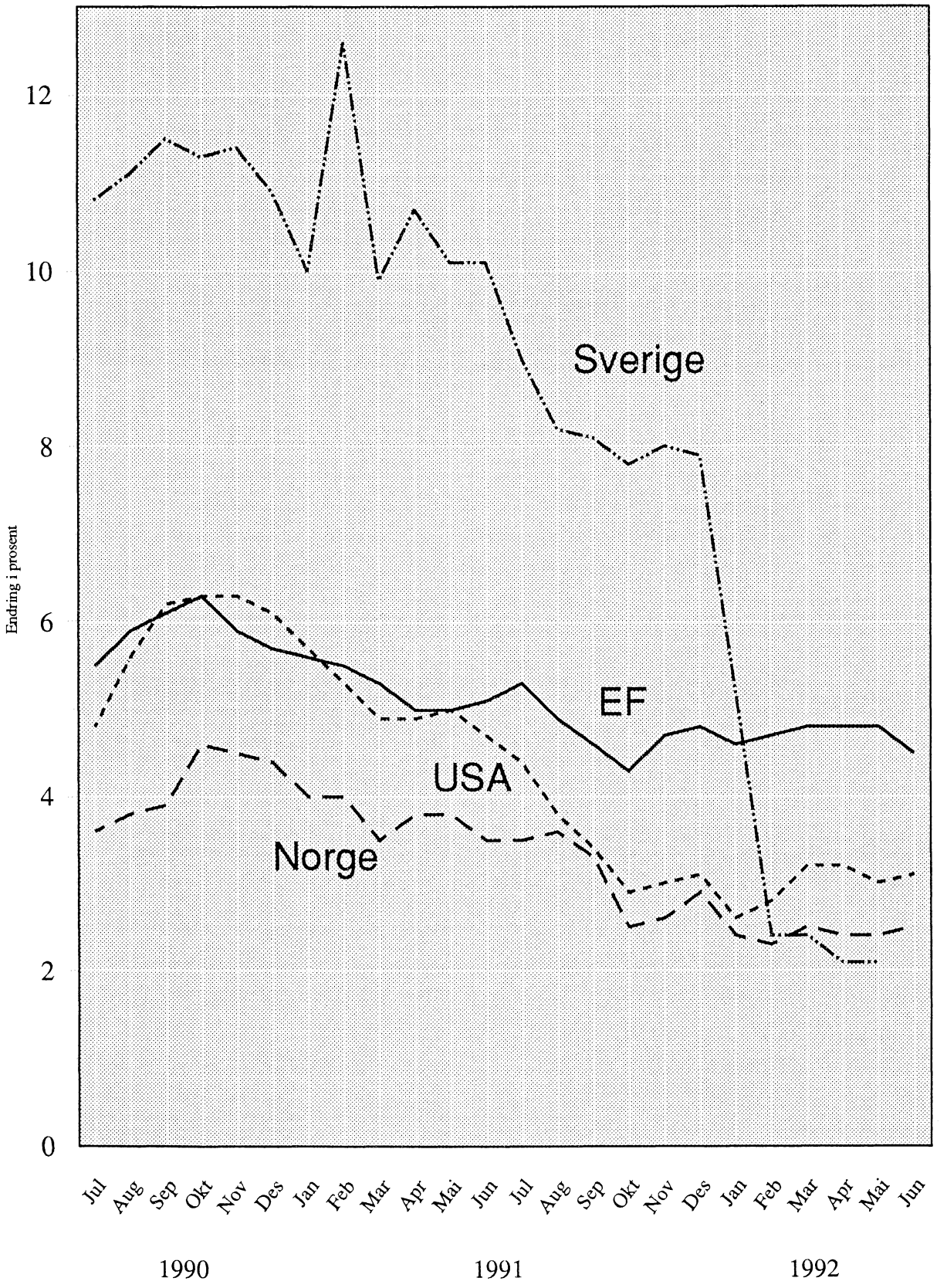

Kilde : SSB og EUROSTAT

(SU nr. 33, 1992)

KONSUMPRISINDEKSEN PR. 15. JULI 1992

Statistisk sentralbyrås konsumprisindeks pr. 15. juli 1992 viste en økning på 0,1 prosent fra 15. juni. Indekstallene var henholdsvis 245,4 og 245,2 (1979 = 100). Fra juli 1991 til juli 1992 steg konsumprisindeksen med 2,5 prosent. I gjennomsnitt for de sju første månedene i år var konsumprisindeksen 2,4 prosent høyere enn i tilsvarende periode i 1991.

Indekstallet for konsumgruppen drikkevarer og tobakk steg med 2,4 prosent fra juni til juli i år, vesentlig som følge av økte avgifter. I samme tidsrom falt indeksen for klær og skotøy med 2,2 prosent. Indeksen for gruppen helsepleie viste en stigning på 2,8 prosent, dette skyldes for det meste økte egenandeler på legetjenester. For gruppen reiser og transport økte indeksen med 0,4 prosent. Indekstallet for konsumgruppen fritidssysler og utdanning steg med 0,1 prosent . For andre varer og tjenester gikk indekstallet opp med 0,3 prosent fra juni til juli i år.

Tabell. Konsumprisindeks, 1979 = 100

		Endring i prosent		
	Juli 1992	Juni 1992-juli 1992	Juli 1991-juli 1992	Jan.-juli 1991-jan.-juli 1992
Totalindeks	245,4	0,1	2,5	2,4
Matvarer	244,9	-0,0	1,2	2,6
Drikkevarer og tobakk	316,4	2,4	10,4	8,4
Klær og skotøy	213,4	-2,2	2,4	2,0
Bolig, lys og brensel	264,4	-	2,4	2,3
Møbler og husholdningsartikler	223,9	0,0	0,2	0,3
Helsepleie	251,6	2,8	7,6	5,2
Reiser og transport	239,7	0,4	2,0	1,8
Fritidssysler og utdanning	226,9	0,1	3,5	3,5
Andre varer og tjenester	262,5	0,3	2,8	1,9

Tabell 2. Varer og tjenester etter konsumgruppe

	Vekt 0/00	Juni 1991	Juli 1991	Juni 1992	Juli 1992
Totalindeks	1001,6	239,2	239,4	245,2	245,4
Matvarer	152,1	238,6	242,0	245,0	244,9
Drikkevarer og tobakk	36,0	286,7	286,5	308,9	316,4
Klær og skotøy	67,4	213,0	208,4	218,1	213,4
Bolig, lys og brensel	262,9	258,9	258,1	264,4	264,4
Møbler og husholdningsartikler	81,5	223,5	223,5	223,8	223,9
Helsepleie	23,3	233,4	233,8	244,7	251,6
Reiser og transport	199,0	234,1	235,1	238,6	239,7
Fritidssysler og utdanning	98,3	219,1	219,2	226,6	226,9
Andre varer og tjenester	81,1	254,5	255,4	261,7	262,5

Tabell 3. Varer og tjenester etter leveringssektor

	Vekt 0/00	Juni 1991	Juli 1991	Juni 1992	Juli 1992
Totalindeks	1001,6	239,2	239,4	245,2	245,4
1. Jordbruksvarer	88,4	237,1	242,9	245,2	244,7
1.1 Mindre bearbeidde	51,2	235,3	243,9	246,6	246,6
1.2 Mer bearbeidde	37,2	239,2	241,2	242,9	241,8
2. Fiskevarer	11,6	279,0	277,9	280,6	277,1
3. Andre norskproduserte konsumvarer	293,3	256,8	256,7	261,8	263,6
3.1 Lite påvirket av verdensmarkedets priser	117,8	276,9	275,0	280,0	281,6
3.2 Påvirket av verdensmarkedet pga stort importinnhold eller råstoffpris bestemt på verdensmarkedet	84,2	255,0	257,0	261,2	263,7
3.3 Påvirket at verdensmarkedet pga konkurranse fra utlandet	91,3	239,4	239,4	245,4	246,9
4. Importerte konsumvarer	214,5	203,2	202,0	207,7	206,5
4.1 Uten norsk konkurranse	129,6	213,4	213,4	217,1	216,9
4.2 Med norsk konkurranse	84,9	191,7	188,8	197,2	194,5
5. Husleie	168,6	237,6	237,6	245,8	245,8
6. Andre tjenester	225,2	252,9	253,4	259,2	260,2
6.1 Med arbeidslønn som dominerende prisfaktor.	63,1	256,8	256,9	264,0	267,0
6.2 Også med andre viktige priskomponenter	162,1	252,3	252,9	258,3	258,5

Tabell 4. Prisindeks for detaljhandel - konsumprisindeksen gruppert etter næring. 1979 = 100

	Vekt 0/00	Juni 1991	Juli 1991	Juni 1992	Juli 1992
Totalindeks	516,6	229,0	229,6	234,9	235,1
Detaljhandel med nærings- og nytelsesmidler	221,7	245,8	248,1	253,8	254,8
Detaljhandel med beklednings- og tekstilvarer	72,6	209,4	205,1	213,8	209,4
Detaljhandel med møbler og innbo	48,6	179,9	179,7	180,4	180,5
Detaljhandel med jernvarer, kjøkkenutstyr, glass, steintøy, fargevarer og sportsutstyr	15,3	219,2	219,8	224,8	224,9
Detaljhandel med ur, optiske artikler, musikk-instrumenter, gull- og sølvvarer og film- og fotoartikler	13,0	194,7	194,4	199,0	198,9
Detaljhandel med motorkjøretøyer og bensin	107,2	239,2	240,7	246,3	248,1
Detaljhandel ellers	38,2	225,2	225,6	228,8	229,6

Tabell 5. Konsumprisindeksens utvikling siste måned og siste år (12 mnd).

	Endring i prosent			
	Juni 1991- juli 1991	Juni 1992- juli 1992	Juli 1990- juli 1991	Juli 1991- juli 1992
T O T A L I N D E K S	0,1	0,1	3,5	2,5
MATVARER	1,4	-0,0	1,4	1,2
Mjøl, gryn og bakervarer	-0,3	1,7	3,0	2,7
Kjøtt,kjøttvarer og flesk	0,5	-0,1	-0,4	-0,7
Fisk og fiskevarer	-0,4	-1,2	2,4	-0,3
Mjølk, fløte, ost og egg	6,1	-0,1	4,2	2,1
Spisefett og spiseoljer	0,2	0,6	6,1	5,8
Grønnsaker, frukt og bær	2,2	-1,3	-0,4	-
Poteter og varer av poteter	-3,2	3,0	-3,4	8,1
Sukker	-1,4	0,4	-7,7	-0,5
Kaffe, te, kakao og kokesjokolade	-0,3	-1,0	-2,3	-2,7
Andre matvarer	0,0	-	4,0	3,7
DRIKKEVARER OG TOBAKK	-0,1	2,4	6,8	10,4
Drikkevarer	-0,1	1,4	5,6	7,2
Tobakk	-	4,1	8,7	15,9
KLÆR OG SKOTØY	-2,2	-2,2	1,4	2,4
Bekledningsartikler	-2,6	-2,5	0,9	2,1
Tøyer og garn mv.	-0,0	0,3	3,2	2,3
Skotøy og skoreparasjoner	-0,8	-0,7	3,6	4,4
BOLIG, LYS OG BRENSEL	-0,3	-	4,7	2,4
Bolig og vedlikeholdsutgifter	-0,0	0,1	4,7	3,1
Lys og brensel	-1,6	-0,4	4,4	-0,4
MØBLER OG HUSHOLDNINGSARTIKLER	-	0,0	2,4	0,2
Møbler og golvtepper mv.	0,1	-	2,1	0,5
Tekstiler og utstyrsvarer mv.	-0,3	-0,2	2,1	0,6
Komfyrer, kjøleskap og annet elektrisk utstyr	0,1	0,2	3,4	1,2
Kjøkkenredskap, glass, dekketøy mv.	0,3	-0,3	1,1	0,8
Diverse husholdningsartikler og tjenester	-0,2	0,4	2,4	-0,3
Leid hjelp til hjemmet, inkl. barnehager	-	-	3,9	-2,0
HELSEPLEIE	0,2	2,8	1,4	7,6
Helsepleie	0,2	2,8	1,4	7,6
REISER OG TRANSPORT	0,4	0,4	4,4	2,0
Kjøp av egne transportmidler	0,2	-	1,7	2,4
Drift og vedlikehold av transportmidler	0,9	1,1	11,4	2,8
Bruk av offentlige transportmidler	-0,0	-0,2	5,4	3,9
Porto, telefon og telegrammer	-	-	-14,7	-5,0
FRITIDSSYSLER OG UTDANNING	0,0	0,1	3,9	3,5
Utstyr og tilbehør, inkl. reparasjon	-0,1	0,2	1,3	1,6
Offentlige forestillinger og andre tjenester	0,2	0,1	6,1	5,4
Bøker, aviser og tidsskrifter	0,1	0,1	7,4	4,9
Skolegang	-	-	2,2	4,6
ANDRE VARER OG TJENESTER	0,4	0,3	3,7	2,8
Personlig hygiene	-0,0	0,2	2,2	1,4
Andre varer, ikke nevnt foran	-0,1	0,3	1,0	0,8
Utgifter på restauranter, hoteller, selskapsreiser mv.	0,7	0,4	4,8	3,6

Tabell 6. Konsumprisindeksens utvikling siste måned og siste år (12 mnd). Leveringssektor.

	Endring i prosent			
	Juni 1991-juli 1991	Juni 1992-juli 1992	Juli 1990-juli 1991	Juli 1991-juli 1992
T O T A L I N D E K S	0,1	0,1	3,5	2,5
1. Jordbruksvarer	2,4	-0,2	1,0	0,7
1.1 Mindre bearbeidde	3,7	-	0,9	1,1
1.2 Mer bearbeidde	0,8	-0,4	1,0	0,2
2. Fiskevarer	-0,4	-1,2	2,4	-0,3
3. Andre norskproduserte konsumvarer	-0,0	0,7	6,2	2,7
3.1 Lite påvirket av verdensmarkedets priser	-0,7	0,6	2,9	2,4
3.2 Påvirket av verdensmarkedet pga stort importinnhold eller råstoffpris bestemt på verdensmarkedet	0,8	1,0	13,8	2,6
3.3 Påvirket av verdensmarkedet pga konkurranse fra utlandet	-	0,6	3,6	3,1
4. Importerte konsumvarer	-0,6	-0,6	1,8	2,2
4.1 Uten norsk konkurranse	-	-0,1	1,7	1,6
4.2 Med norsk konkurranse	-1,5	-1,4	2,1	3,0
5. Husleie	-	-	4,8	3,4
6. Andre tjenester	0,2	0,4	2,1	2,7
6.1 Med arbeidslønn som dominerende prisfaktor	0,0	1,1	3,3	3,9
6.2 Også med andre viktige priskomponenter	0,2	0,1	1,6	2,2

Tabell 7. Prisindeks for detaljhandel, endring siste måned og siste år (12 mnd.). Gruppert etter næring.

	Endring i prosent			
	Juni 1991-juli 1991	Juni 1992-juli 1992	Juli 1990-juli 1991	Juli 1991-juli 1992
T O T A L I N D E K S	0,3	0,1	3,8	2,4
Detaljhandel med nærings- og nytelsesmidler	0,9	0,4	2,7	2,7
Detaljhandel med beklednings- og tekstilvarer	-2,1	-2,1	1,4	2,1
Detaljhandel med møbler og innbo	-0,1	0,1	1,8	0,4
Detaljhandel med jernvarer, kjøkkenutstyr, glass, steintøy, fargevarer og sportsutstyr	0,3	0,0	2,4	2,3
Detaljhandel med ur, optiske artikler, musikk-instrumenter, gull- og sølvvarer og film- og fotoartikler	-0,2	-0,1	0,7	2,3
Detaljhandel med motorkjøretøyer og bensin	0,6	0,7	9,0	3,1
Detaljhandel ellers	0,2	0,3	2,2	1,8

Tabell 8. Konsumprisindeksen fra 1930 til 1992. 1979=100

	Jan.	Feb.	Mars	Apr.	Mai	Juni	Juli	Aug.	Sep.	Okt.	Nov.	Des.	Gj. snitt
1930	11,7	11,7	11,6	11,5	11,5	11,5	11,5	11,5	11,5	11,4	11,4	11,4	11,5
1931	11,3	11,2	11,1	11,0	10,9	10,9	10,9	10,9	10,7	10,7	10,7	10,7	10,9
1932	10,7	10,7	10,7	10,7	10,7	10,7	10,7	10,7	10,7	10,7	10,7	10,7	10,7
1933	10,6	10,6	10,6	10,6	10,6	10,6	10,6	10,7	10,6	10,6	10,6	10,6	10,6
1934	10,4	10,4	10,4	10,6	10,6	10,6	10,7	10,7	10,7	10,7	10,7	10,7	10,6
1935	10,7	10,7	10,7	10,7	10,7	10,8	10,9	10,9	10,9	10,9	11,0	11,0	10,8
1936	11,0	11,0	11,1	11,1	11,1	11,1	11,1	11,0	11,1	11,1	11,1	11,2	11,1
1937	11,3	11,4	11,5	11,7	11,7	11,9	12,1	12,1	12,2	12,3	12,3	12,3	11,9
1938	12,3	12,3	12,3	12,3	12,3	12,3	12,4	12,3	12,2	12,2	12,1	12,2	12,3
1939	12,1	12,1	12,1	12,3	12,3	12,3	12,4	12,4	12,4	12,7	12,9	13,1	12,4
1940	13,1	13,3	13,9	14,1	14,2	14,2	14,3	14,3	15,4	15,5	15,6	16,1	14,5
1941	16,2	16,4	16,6	16,7	16,9	17,1	17,1	17,3	17,3	17,4	17,5	17,7	17,0
1942	17,7	17,7	17,9	17,9	18,0	18,1	18,1	18,1	18,1	18,1	18,2	18.2	18,0
1943	18,3	18,4	18,4	18,4	18,5	18,5	18,6	18,6	18,5	18,5	18,6	18,6	18,5
1944	18,6	18,6	18,6	18,7	18,7	18,7	18,7	18,7	18,7	18,7	18,7	18,7	18,7
1945	18,7	18,8	18,8	19,0	19,1	19,1	19,1	19,2	19,3	19,1	19,1	19,2	19,0
1946	19,3	19,3	19,3	19,4	19,4	19,4	19,5	19,6	19,6	19,6	19,8	19,8	19,5
1947	19,6	19,7	19,8	19,8	19,8	19,9	19,7	19,6	19,4	19,3	19,3	19,4	19,6
1948	19,4	19,5	19,6	19,6	19,7	19,6	19,6	19,4	19,4	19,3	19,3	19,3	19,5
1949	19,3	19,4	19,4	19,4	19,5	19,5	19,5	20,0	19,6	19,5	19,5	19,5	19,5
1950	19,6	19,6	19,6	20,2	20,4	20,4	20,4	20,4	21,1	21,2	21,6	21,8	20,5
1951	22,0	22,2	22,4	23,4	23,8	24,2	24,4	24,4	24,6	24,4	24,7	24,8	23,8
1952	25,2	25,3	25,4	25,4	25,4	25,6	26,3	26,3	26,5	26,5	26,5	26,3	25,9
1953	26,2	26,1	26,3	26,3	26,3	26,4	26,4	26,4	26,5	26,7	26,7	26,7	26,4
1954	26,7	26,9	27,1	27,2	27,4	27,4	28,2	28,3	28,1	27,9	27,9	28,0	27,6
1955	27,9	27,7	27,7	27,7	27,8	27,9	28,0	28,0	27,8	27,8	27,9	27,9	27,9
1956	27,9	28,1	28,3	28,7	29,3	29,4	29,5	29,3	29,1	29,1	29,1	29,2	28,9
1957	29,3	29,4	29,6	29,8	29,9	29,8	29,7	29,7	29,7	29,8	29,9	29,9	29,7
1958	30,0	30,1	30,3	30,9	31,1	31,3	31,5	31,7	31,9	31,7	31,7	31,7	31,1
1959	32,0	31,9	31,5	31,7	31,7	31,7	31,9	31,9	31,9	32,0	31,9	31,9	31,9
1960	31,9	31,9	32,0	32,0	31,9	32,0	32,0	31,9	31,9	32,0	31,9	32,1	31,9
1961	32,1	32,1	32,2	32,4	32,5	32,6	32,7	32,9	33,1	33,4	33,4	33,5	32,7
1962	33,6	33,8	34,0	34,2	34,2	34,3	34,8	34,9	35,0	34,9	34,9	35,0	34,5
1963	35,2	35,4	35,6	35,7	35,2	35,2	35,5	35,2	35,2	35,1	35,4	35,6	35,4
1964	36,4	36,6	36,8	37,0	37,0	37,1	37,6	37,8	38,1	37,9	38,0	38,1	37,4
1965	38,4	38,4	38,8	39,0	39,0	39,0	39,3	39,0	39,2	39,0	39,1	39,3	39,0
1966	39,4	39,4	39,8	39,9	39,9	39,9	40,6	40,7	40,6	40,8	40,8	40,9	40,2
1967	41,1	41,1	41,3	41,5	41,6	42,2	42,4	42,5	42,4	42,4	42,6	42,7	42,0
1968	43,0	43,0	43,2	43,2	43,1	43,3	43,6	43,5	43,7	43,9	44,0	44,1	43,4
1969	44,1	44,3	44,3	44,5	44,5	44,7	45,1	44,9	45,1	45,3	45,4	45,4	44,8
1970	48,0	48,2	48,6	48,8	48,8	49,2	49,9	49,8	50,3	50,6	50,8	51,4	49,6
1971	51,6	51,7	52,0	52,0	52,2	52,4	52,8	52,8	53,0	53,4	53,8	53,9	52,6
1972	54,7	54,8	55,3	55,6	55,7	56,3	56,8	56,9	57,4	57,7	57,9	58,1	56,4
1973	58,4	58,9	59,6	60,0	60,1	60,7	61,0	60,8	61,3	61,9	62,3	62,6	60,7
1974	63,6	64,3	65,0	65,4	65,4	65,8	66,6	66,9	67,4	68,1	68,5	69,1	66,4
1975	71,0	71,4	72,2	72,6	72,9	73,7	75,1	74,9	75,9	76,2	76,6	76,8	74,1
1976	77,7	78,1	79,2	79,8	80,4	81,4	82,1	82,1	82,2	82,3	82,7	82,9	80,9
1977	84,4	85,1	86,4	87,0	87,6	88,4	89,4	89,4	89,9	90,3	90,3	90,5	88,2
1978	92,4	92,8	93,8	94,1	94,3	94,9	96,0	96,2	97,4	97,6	97,7	97,8	95,4
1979	97,6	97,9	98,3	98,7	99,3	99,8	100,3	100,4	100,9	101,7	102,2	102,4	100,0
1980	104,0	105,7	107,5	108,1	109,3	110,6	111,9	112,6	113,7	114,8	115,6	116,4	110,9
1981	119,8	120,7	123,1	123,9	124,4	126,0	127,8	127,8	129,0	129,3	129,9	130,3	126,0
1982	134,2	135,1	137,3	138,0	138,2	139,6	141,8	141,9	142,9	143,9	145,0	145,6	140,3
1983	147,8	148,5	150,0	150,6	150,9	151,9	153,0	152,7	154,0	154,7	155,1	155,9	152,1
1984	157,3	158,1	159,9	160,6	160,8	161,6	162,3	162,1	163,4	164,1	164,4	165,1	161,6
1985	166,3	166,8	168,7	169,4	169,9	171,1	171,7	171,2	172,9	173,3	173,9	174,4	170,8
1986	176,2	176,9	178,0	179,2	179,4	182,5	184,4	185,1	187,8	188,5	189,0	189,9	183,1
1987	192,9	194,6	196,6	197,2	197,6	198,7	199,3	199,6	202,4	202,6	203,1	204,0	199,1
1988	206,4	207,8	210,8	211,3	211,7	212,9	212,9	212,7	215,4	215,6	215,6	215,5	212,4
1989	217,1	217,9	219,8	221,0	221,7	223,0	223,2	222,5	224,4	224,7	224,8	224,6	222,1
1990	226,3	227,2	229,8	229,8	230,3	231,0	231,2	231,0	233,2	235,1	235,0	234,4	231,2
1991	235,4	236,2	237,9	238,6	239,0	239,2	239,4	239,3	241,0	241,0	241,1	241,1	239,1
1992	241,1	241,7	243,9	244,4	244,7	245,2	245,4						

Tabell 9. Konsumprisindeks. Indekstall for enkelte varer og varegrupper og priser på matvarer i 1979.

Vare eller varegruppe	A. Mengde-enhet	B. Pris 1979	C. Indekstall (1979 = 100) 1989	1990	1991	Nov. 1991	Des. 1991	Jan. 1992	Feb. 1992	Mars 1992	April 1992	Mai 1992	Juni 1992	Juli 1992
Matvarer		Kr												
Hvetemjøl, finsiktet, pakket	2 1/2 kg	3,24	386,9	417,7	468,4	466,1	470,3	464,7	463,7	463,7	465,2	463,3	461,4	480,7
Havregryn, vanlige, pakket .	3/4 kg	4,29	269,0	280,5	296,3	297,3	300,8	299,0	295,8	296,1	294,9	293,4	292,9	293,1
Risengryn, pakket	1/2 kg	4,88	258,3	265,0	263,7	265,1	265,1	261,7	263,0	258,5	257,7	255,4	255,1	258,0
Flatbrød, pakket	400 g	3,63	308,7	314,0	337,0	350,2	341,7	356,3	358,0	365,5	355,6	359,7	358,7	366,5
Kjeks, Marie, pakket	200 g	3,65	175,4	182,8	186,1	187,5	191,4	192,3	190,9	191,6	193,4	192,1	191,8	189,6
Kjeks, Cream Cracker, pakket	220 g	3,77	252,3	265,1	276,9	280,5	281,3	280,2	285,2	283,5	283,8	280,8	279,7	282,2
Hveteloff	kg	6,12	336,0	327,6	324,1	328,4	330,3	327,7	331,0	333,2	328,7	328,7	322,9	329,7
Grovbrød	"	6,87	330,8	339,3	341,1	348,7	349,3	350,7	347,3	342,3	341,0	336,9	335,9	344,0
Vitabrød	"	4,36	355,9	368,8	383,1	382,0	381,6	385,5	387,4	397,1	401,8	400,6	401,0	410,7
Husholdningsbrød	"	4,38	357,3	361,1	356,9	359,2	361,0	353,8	354,5	350,6	354,9	353,5	353,5	353,8
Kneippbrød	"	4,17	308,2	292,9	287,3	286,5	286,5	285,7	287,1	287,1	286,8	286,8	283,9	292,6
Hveteboller	stk.	0,79	313,5	325,8	339,5	343,0	353,1	352,7	356,8	356,1	354,4	353,4	349,7	355,4
Wienerbrød	"	1,36	343,1	366,8	397,5	406,1	412,1	412,1	411,7	409,7	409,3	413,3	414,5	424,2
Puffet ris, pose	200 g	3,46	211,6	201,1	198,1	197,8	199,0	197,8	194,4	190,4	190,0	189,6	187,2	186,8
Okse, mellommørbrad	kg	36,16	291,3	303,7	327,3	343,0	341,7	317,5	342,7	342,0	343,3	341,7	346,0	343,0
Okse, høyrygg	"	31,35	247,3	253,8	262,8	270,5	269,1	274,2	267,5	259,3	258,5	260,9	261,4	263,0
Okse, bibringe	"	23,01	270,6	262,6	277,4	286,5	284,9	282,4	279,4	273,6	271,1	273,9	275,0	273,9
Ku, mellommørbrad	"	36,19	209	..	..	..	..	..	..	..	..	..	..	..
Ku, høyrygg	"	31,78	156	..	..	..	..	..	..	..	..	..	..	..
Ku, bibringe	"	23,49	..	..	..	..	..	..	..	..	..	..	..	..
Mellomkalv, stek	"	40,69	..	..	..	..	..	..	..	..	..	..	..	..
Lam, stek	"	36,15	181,9	179,1	182,4	177,9	181,2	181,2	188,2	192,6	191,3	195,5	195,3	199,0
Svin, skinkestek	"	38,15	198,3	205,3	202,6	197,9	194,8	198,9	204,5	203,5	201,2	200,0	198,9	201,6
Svin, koteletter	"	42,79	200,7	204,1	203,5	201,4	198,1	200,8	202,4	200,3	196,5	198,7	196,5	195,7
Svin, sideflesk, saltet	"	42,09	253,9	257,5	250,3	253,6	248,2	251,9	254,9	251,4	252,4	251,9	251,7	254,9
Spekeskinke	"	63,47	169,4	175,5	176,3	176,7	177,9	177,0	179,1	183,4	182,9	178,8	180,6	180,5
Fenalår	"	69,27	231,9	233,3	233,3	239,7	235,3	244,3	243,4	245,7	248,9	245,0	247,5	245,9
Høne, dypfryst	"	17,89	174,1	176,7	175,5	169,6	175,0	175,9	177,6	176,8	176,8	177,7	177,6	179,5
Reinsdyr, stek	"	57,28	220,3	221,7	229,6	231,6	231,1	231,8	233,9	237,8	236,9	237,4	240,4	239,5
Okselever	"	22,12	98,8	100,0	102,1	101,4	102,3	97,6	101,2	93,6	96,2	96,2	98,4	101,6
Karbonadedeig	"	52,93	215,5	210,3	208,2	203,0	207,1	209,4	213,1	209,4	210,6	208,3	214,3	208,3
Kjøttdeig	"	38,96	219,3	219,1	209,3	210,7	205,9	208,0	208,2	210,1	203,6	208,6	205,5	205,5
Kjøttpølser, kokte og røykte	"	27,07	223,8	232,6	229,7	227,7	229,7	226,0	223,5	219,3	219,0	221,8	214,9	213,9
Medisterpølser, kokt	"	29,79	251,1	244,5	242,6	234,2	205,2	250,8	248,3	249,0	253,0	253,5	257,5	259,0
Grillpølser, vakuumpakket ..	"	33,47	192,2	190,4	184,1	187,8	189,4	184,7	185,6	183,8	182,6	170,9	168,3	165,7
Hermetiske kjøttkaker	1/1 boks	21,48	182,6	181,8	184,0	180,7	178,7	178,5	182,8	180,2	178,7	178,5	174,8	175,7
Kokt skinke, vakuumpakket ..	hg	11,63	174,6	174,1	176,5	179,0	179,3	180,7	175,0	178,8	171,0	171,5	172,9	171,3
Okserull, vakuumpakket	"	9,88	206,0	212,8	214,5	216,0	221,0	218,9	219,1	220,8	216,9	220,8	223,2	221,9
Kalverull	"	6,21												
Salamipølse, vakuumpakket ..	"	7,68	234,6	252,0	255,8	256,4	259,4	262,2	257,6	260,2	256,9	255,6	255,6	254,1
Fårepølse, vakuumpakket	"	7,05	255,1	270,3	274,4	279,1	282,4	280,5	278,9	277,2	274,0	274,3	274,5	275,1
Leverpostei i løs vekt	"	3,59	226,9	232,0	237,5	234,2	239,4	232,5	238,7	241,3	242,0	242,0	246,9	241,0
Torsk, uten hode og innmat .	kg	13,24	369,3	389,3	402,4	411,8	403,6	408,2	411,8	413,1	419,7	412,3	411,8	402,0
Kveite, stor	"	46,48	198,6	205,4	219,5	223,5	223,7	223,3	222,6	227,3	223,7	223,7	228,8	231,5
Makrell (1)	"	10,18	..	..	..	..	..	..	..	..	..	485,1	493,8	385,5
Fjordsild	"	11,30	180,7	173,6	179,9	188,9	192,3	190,5	180,3	190,0	189,8	193,2	201,0	197,4
Torsk, fersk renskåret filet	"	18,27	327,1	340,0	359,7	364,2	365,6	363,8	363,1	365,6	360,2	360,2	357,7	354,8
Sei, fersk renskåret filet .	"	12,15	353,9	357,2	377,8	370,3	384,9	388,8	384,2	381,1	388,0	377,2	373,4	374,1
Torsk, dypfryst filet, pakke	400 g	9,73	327,7	340,8	342,2	333,7	342,4	336,4	332,7	323,6	316,2	317,2	316,5	314,5
Hyse, dypfryst filet, pakke	"	10,57	..	..	..	..	..	..	..	..	..	..	..	..
Sei, dypfryst filet, pakke .	"	6,82	381,5	389,8	404,0	410,0	409,2	394,2	397,0	395,4	394,2	393,8	392,9	389,7

(1) Sesongvare.

Tabell 9(forts.). Konsumprisindeks. Indekstall for enkelte varer og varegrupper og priser på matvarer i 1979.

Vare eller varegruppe	A. Mengde-enhet	B. Pris 1979	C. Indekstall(1979 = 100) 1989	1990	1991	Nov. 1991	Des. 1991	Jan. 1992	Feb. 1992	Mars 1992	April 1992	Mai 1992	Juni 1992	Juli 1992
Matvarer (forts.)		Kr												
Torsk, panetter, dypfryst, pakke	400 g	9,38	331,5	343,4	334,0	325,5	323,8	320,5	315,3	313,0	313,0	311,0	310,7	314,0
Torsk, sprengt filet	kg	15,52	350,0	364,8	389,2	407,5	412,6	413,0	407,5	404,7	411,8	412,6	409,8	417,7
Torsk, lutefisk	"	10,96	328,3	354,3	399,7	417,9	421,5	427,4	429,0	421,9	426,2	415,6	414,8	421,9
Torsk, klippfisk, pakke	1/2 kg	12,38	336,1	346,4	360,8	370,3	375,3	382,8	387,0	390,6	381,0	393,8	384,5	379,9
Torsk, røykt filet	kg	18,60	337,6	349,3	360,1	360,3	364,3	373,8	368,7	375,9	375,9	378,5	376,7	375,6
Saltet feitsild	"	13,26	223,9	243,2	246,7	247,9	246,0	244,3	242,6	243,5	243,1	243,5	245,7	247,9
Torskerogn, hermetisk	1/1 boks	12,60	263,7	242,5	215,9	210,0	208,5	203,8	196,5	197,0	198,2	195,3	195,3	193,6
Fiskeboller, hermetisk	"	7,38	239,9	231,5	214,4	209,3	214,6	210,0	209,3	203,2	203,8	201,5	201,7	201,3
Gaffelbiter	1/16 boks	4,52	206,4	220,1	228,3	229,8	228,9	228,0	230,0	233,8	236,1	235,4	236,1	233,8
Makrellfilet i tomat	1/3 boks	5,21	173,1	173,7	160,6	154,9	154,7	149,7	152,0	149,7	146,7	148,6	147,2	148,1
Krabbe, naturell	1/4 boks	10,52	257,0	258,5	261,3	261,1	263,4	266,8	266,2	270,1	269,1	269,1	267,3	265,7
Fiskepudding, vanlig	kg	17,14	235,6	236,0	235,1	235,9	235,2	231,0	232,1	236,1	232,4	232,6	232,6	231,7
H-mjølk (homogenisert), i engangsemballasje	1 l	1,81	359,7	420,9	441,8	480,9	481,9	488,6	490,0	489,5	489,5	489,1	487,6	488,6
Skummet kulturmjølk, i engangsemballasje	"	1,53	368,9	433,4	425,6	440,9	441,7	441,7	441,7	441,7	441,7	440,9	440,9	440,0
Kremfløte, 35%, i engangs-emballasje	1/2 l	9,94	177,0	184,9	192,5	196,4	197,2	196,6	195,8	196,4	196,6	196,0	195,8	195,8
Kondensert mjølk	1/1 boks	3,79	228,7	232,6	240,2	245,1	244,6	245,6	248,5	247,5	246,5	246,1	247,7	247,5
Gaudaost	kg	19,17	295,6	339,1	363,4	377,5	379,3	380,7	383,2	385,0	385,0	383,6	384,3	383,6
Nøkkelost	"	19,24	301,3	344,2	374,2	385,7	387,6	392,1	394,3	396,2	397,7	401,1	401,1	403,3
Gudbrandsdalsost	"	18,73	276,2	318,9	342,6	351,0	355,8	356,2	360,0	361,1	359,0	356,5	356,5	361,8
Jarlsbergost	"	20,40	284,0	327,8	353,6	364,0	365,4	367,5	366,5	368,2	368,2	370,0	373,2	372,5
Normannaost	"	19,97	304,1	352,5	403,5	421,5	421,1	428,6	430,2	435,4	433,8	435,8	436,2	436,2
Fløtemysost	"	17,62	291,3	341,3	364,7	375,4	373,6	383,1	385,7	387,9	388,7	386,8	386,1	386,1
Primula, eske	125 g	4,36	306,0	335,4	355,9	364,8	363,7	366,9	368,4	369,1	369,5	368,0	369,8	370,2
Egg	kg	19,20	138,6	140,7	142,6	143,1	143,8	143,1	140,5	142,8	142,4	143,4	142,8	140,8
Meierismør, normalsaltet	1/2 kg	7,11	218,4	230,5	240,5	240,2	236,0	241,4	243,8	246,3	250,9	252,9	253,9	253,4
Margarin, animalsk	"	3,02	241,3	242,5	266,4	276,5	276,7	280,2	279,7	283,4	285,8	287,1	287,1	289,0
Margarin, plantemargarin	"	3,42	226,4	229,8	247,8	256,5	257,0	259,9	260,2	264,6	265,4	264,9	265,6	269,1
Majones, plastpose	ca.165 g	4,18	208,4	212,5	219,2	222,9	224,6	224,0	223,8	224,9	223,8	222,2	221,6	222,7
Hodekål (1)	kg	4,16	..	..	..	134,4	136,3	143,5	143,5	146,8	158,9	..	..	218,6
Blomkål (1)	"	10,50	..	..	..	..	..	..	..	..	..	..	..	230,0
Gulrøtter (1)	"	4,53	..	..	..	153,2	163,6	177,7	187,1	196,4	217,6	..	..	..
Kålrot (1)	"	3,99	..	..	..	193,5	189,2	198,6	201,3	198,6	207,2	..	..	..
Løk, vanlig	"	7,44	188,9	137,6	139,7	146,4	145,4	150,5	150,1	147,2	157,4	182,2	196,7	175,0
Agurker (slange) (1)	"	14,81	..	..	..	..	..	..	..	..	..	168,7	211,6	200,9
Tomater (1)	"	19,86	..	..	..	..	..	..	..	..	..	..	166,2	132,8
Epler, utenlandske (1)	"	9,71	..	..	..	..	..	..	..	..	197,5	193,7	199,7	204,8
Epler, norske,Gravenstein(1)	"	9,82	..	..	..	194,5	174,7	..	..	..	..	..	..	..
Druer, grønne (1)	"	9,11	..	..	..	196,9	193,9	..	..	..	..	..	..	..
Appelsiner	"	6,40	190,4	188,1	197,3	216,7	186,3	177,6	164,0	166,6	159,8	199,1	208,7	208,2
Bananer	"	7,09	186,4	208,1	193,2	170,2	166,0	160,0	180,5	169,6	186,4	172,1	178,0	157,2
Rosiner, pakke	250 g	6,38	124,2	131,1	127,7	129,7	126,9	127,0	128,9	130,5	131,0	130,3	130,1	130,1
Aprikoser, spanske, ex choice, pakke	250 g	6,92	216,5	208,0	203,9	207,9	209,9	204,5	207,3	201,7	199,5	196,1	195,5	198,1
Tyttebær (1)	kg	12,71	..	..	..	..	..	..	..	..	..	..	..	..
Jordbær (1)	1/2 kg	9,46	..	..	..	..	..	..	..	..	..	..	..	220,9
Solbær (1)	"	9,30	..	..	..	..	..	..	..	..	..	..	..	..
Erter, husholdnings-, hermetiske	1/1 boks	10,54	151,5	143,0	136,9	137,9	136,6	134,6	131,1	135,5	134,7	132,4	129,1	131,1
Surkål, plastpose	1/2 kg	5,42	167,6	166,9	152,3	145,8	142,1	147,0	143,8	140,7	137,4	135,9	137,6	137,9
Rødbeter, plastpose	225 g	5,77	224,8	217,0	194,7	189,8	188,3	184,2	183,4	181,7	177,2	177,4	175,8	173,1
Ananas, hermetisk	1/1 boks	6,94	183,0	171,3	173,2	183,8	182,8	183,6	183,6	182,8	183,3	180,9	183,3	183,8
Aprikoskompott, plastpose	1/2 kg	6,94	202,4	200,5	193,3	191,7	191,1	192,4	190,1	191,3	189,4	186,5	188,4	186,3

(1) Sesongvare.

Tabell 9(forts.). Konsumprisindeks. Indekstall for enkelte varer og varegrupper og priser på matvarer i 1979.

Vare eller varegruppe	A.Mengde-enhet	B.Pris 1979	C. Indekstall(1979 = 100) 1989	1990	1991	Nov. 1991	Des. 1991	Jan. 1992	Feb. 1992	Mars 1992	April 1992	Mai 1992	Juni 1992	Juli 1992
Matvarer (forts.)		Kr												
Jordbærsyltetøy, kartong ...	kg	15,22	145,8	141,0	138,0	137,1	137,2	138,2	134,1	135,7	135,6	135,7	136,0	136,3
Tyttebærsyltetøy, glass	ca.1/3 kg	9,27	232,8	244,5	239,4	235,4	229,2	230,2	235,4	232,3	233,0	235,7	233,8	233,3
Appelsinmarmelade, glass ...	"	6,64	182,9	182,5	181,1	178,7	179,4	180,0	182,7	182,5	184,0	184,3	184,5	186,0
Husholdningssaft	0,7 l	12,35	129,1	127,8	119,9	114,6	117,4	114,0	117,3	113,9	113,9	111,9	109,7	109,1
Simpson appelsinsaft	l	10,93	206,8	209,6	208,0	204,8	205,2	207,4	208,5	207,4	207,0	205,8	206,2	206,8
Poteter, røde, løs vekt	kg	2,73	196,8	189,1	199,5	193,6	207,9	220,7	226,1	230,9	239,8	252,8	273,5	271,2
Poteter, røde, pose	2 1/2 kg	8,03	200,5	194,7	201,9	201,3	212,7	216,9	219,5	225,0	229,8	235,7	208,5	238,4
Potetmjøl, pakket	1/2 kg	5,37	224,2	248,3	249,6	251,7	255,2	257,4	258,4	258,7	259,2	258,7	258,2	258,2
Farin, pakket	1 kg	3,49	325,1	360,7	336,9	331,4	335,0	331,1	330,7	331,1	332,4	329,7	329,1	330,1
Raffinade, pakket	1/2 kg	2,62	299,5	334,3	329,4	328,2	333,5	327,2	330,8	324,5	327,9	326,2	324,2	329,5
Kaffe, brent	kg	41,80	130,6	108,9	107,7	109,3	108,6	109,5	105,5	105,9	102,3	103,1	102,5	101,1
Te, pakke	hg	8,56	183,4	186,0	188,4	191,1	195,4	196,5	197,1	194,6	193,5	195,2	191,5	193,0
Kokesjokolade, vanlig, norsk	plate	5,19	150,5	151,2	155,4	157,5	158,8	159,2	161,7	161,6	161,3	161,3	161,4	160,8
Kakao, pakke	250 g	13,77	119,8	122,6	129,6	131,8	134,0	137,4	139,0	139,0	140,1	140,5	143,2	143,2
Spisesjokolade, drops o.l...			238,9	246,8	261,0	261,8	262,1	271,0	286,0	286,5	286,7	286,7	286,6	286,6
Iskrem			264,9	282,1	292,7	301,2	301,0	300,5	299,3	297,8	296,5	296,5	293,1	289,3
Ertesuppe	pose	4,67	256,9	267,7	277,7	280,8	283,6	284,7	283,9	280,0	277,8	277,8	278,4	279,7
Italiensk salat, plastemball	250 g	8,24	172,6	173,5	176,1	177,4	178,3	178,1	176,3	174,7	174,0	169,6	170,1	171,7
Buljongterninger	5 stk.	2,25	213,8	229,0	247,1	251,0	250,8	252,5	253,7	251,5	252,5	254,9	254,5	255,4
Husholdningssalt, pakke	1 kg	1,96	251,5	266,9	271,3	272,4	273,2	273,4	276,1	278,6	280,5	280,2	278,3	279,9
Tomatsuppe	pose	4,31	231,9	242,5	255,0	259,4	263,5	260,0	256,4	259,7	259,4	256,7	254,4	255,9
Sirup, pappembalasje	1/2 kg	4,10	240,8	260,9	262,0	256,1	256,3	256,3	257,9	259,2	259,5	258,4	261,0	261,8
Barnemat, grønnsaker m/ kjøttkraft, glass	140 g	3,72	200,3	207,5	220,8	225,4	226,1	227,0	227,0	226,7	226,5	227,6	226,7	229,0
Barnegrøt, pakke	1/2 kg	11,76	173,4	185,0	196,0	200,3	202,7	203,4	204,2	201,7	201,5	202,1	202,5	202,1
Drikkevarer og tobakk.														
Selters, brus o.l.....			219,1	232,9	244,1	247,2	247,3	255,7	260,7	260,2	259,7	259,3	260,0	260,3
Øl			262,9	278,8	297,5	297,5	299,8	311,2	313,7	315,4	315,7	315,9	315,6	322,3
Vin, brennevin og sprit			225,8	240,7	257,0	258,0	258,0	271,0	271,0	271,0	271,0	269,6	269,6	274,7
Sigarer, sigarillos			296,9	312,0	330,9	330,9	330,9	357,1	357,1	357,1	357,1	357,1	357,1	365,5
Sigaretter			273,9	294,8	319,0	318,8	318,8	353,2	354,0	353,7	353,9	353,9	354,1	371,7
Røyketobakk			282,5	305,5	333,1	332,9	332,9	370,3	370,8	370,7	370,8	370,8	370,8	383,2
Sigarettpapir			268,3	284,6	284,6	284,6	284,6	355,8	355,8	355,8	355,8	355,8	355,8	355,8
Klær og skotøy.														
Skjorter og nattøy			225,2	236,5	233,4	237,4	237,7	221,7	226,7	239,9	242,9	243,6	241,1	236,8
Dresser, drakter, jakker mv.			198,0	205,3	211,2	221,4	221,1	199,9	204,2	214,8	216,5	219,5	215,6	209,3
Kåper, frakker, regntøy			191,2	193,2	201,4	211,3	213,9	191,0	196,1	204,2	208,2	206,5	205,8	200,8
Strømper og sokker			196,6	206,4	211,2	214,2	214,7	209,5	210,5	212,8	216,3	217,6	216,8	215,1
Undertøy			229,6	236,6	242,3	244,2	247,1	243,3	239,8	239,6	240,8	244,2	243,0	244,7
Tøyer og garn			227,2	232,3	238,9	243,4	243,7	242,7	243,4	244,1	243,4	244,0	243,9	244,7
Skotøy av lær			171,7	174,6	180,8	187,7	186,8	172,7	174,9	185,7	189,4	191,5	189,3	187,8
Gummifottøy			210,0	223,6	235,6	238,3	239,7	234,3	235,9	243,5	248,0	247,2	246,4	246,5
Reparasjon av skotøy			268,4	276,2	280,8	282,9	283,2	287,6	283,9	286,8	291,8	293,1	291,3	291,3

Tabell 9(forts.). Konsumprisindeks. Indekstall for enkelte varer og varegrupper og priser på matvarer i 1979.

Vare eller varegruppe	C. Indekstall(1979 = 100)											
	1989	1990	1991	Nov. 1991	Des. 1991	Jan. 1992	Feb. 1992	Mars 1992	April 1992	Mai 1992	Juni 1992	Juli 1992
Bolig, lys og brensel												
Husleie	211,5	225,3	236,4	238,9	239,4	239,4	239,4	244,6	244,6	244,6	245,8	245,8
Vedlikeholdsutgifter	228,5	238,3	248,1	250,7	251,0	251,0	251,0	250,9	250,9	250,9	251,4	252,1
Elektrisitet	302,7	322,2	327,7	324,6	324,6	324,2	324,2	324,2	324,2	324,2	324,2	324,2
Petroleum	203,4	243,0	289,5	297,4	286,3	270,4	273,5	272,4	272,7	274,7	275,2	264,4
Fyringsolje	186,2	228,1	273,6	283,8	268,9	258,5	264,1	264,4	264,9	269,5	271,9	256,7
Bjørkeved	167,3	167,5	167,5	167,5	167,5	167,5	181,6	181,6	181,6	182,9	181,6	181,6
Koks	183,6	189,3	198,7	204,3	204,3	204,3	212,0	212,0	212,0	212,0	212,0	212,0
Møbler og husholdningsartikler												
Møbler	232,7	237,9	244,3	245,5	245,6	242,4	244,5	246,8	247,2	247,9	247,4	247,1
Tekstiler og utstyrsvarer	176,1	173,1	173,9	173,7	174,4	172,9	172,5	172,5	171,7	173,4	172,3	171,6
Komfyrer, kjøleskap o.a. elektrisk utstyr	172,2	172,5	176,2	177,0	176,8	175,5	177,1	177,3	178,2	178,0	177,9	178,2
Porselen, steintøy og glass	196,5	202,7	205,5	211,1	211,9	212,5	210,8	210,5	208,8	207,4	209,2	207,3
Annet kjøkkentøy	201,8	203,5	207,3	207,8	209,7	208,6	208,8	210,6	209,9	210,7	211,0	211,1
Glødelamper mv.	178,8	187,3	191,2	193,4	191,1	193,4	192,8	192,0	189,7	190,5	189,7	188,6
Annet (verktøy)	200,4	208,2	212,1	211,5	211,7	211,8	212,0	215,1	216,3	214,5	214,3	214,5
Vaskepulver	180,3	187,9	196,3	198,3	198,7	198,1	198,9	200,0	200,6	200,3	200,2	201,2
Andre rengjøringsmidler	219,7	227,9	233,9	234,1	236,1	236,5	235,6	234,5	232,8	233,1	232,8	233,3
Vask, rensing, farging mv	253,4	259,3	274,3	277,4	276,2	276,3	276,3	285,9	285,9	285,9	285,9	288,0
Leid hjelp til hjemmet	216,6	242,4	251,5	243,8	243,8	243,8	249,9	249,9	249,9	249,9	249,9	249,9
Reiser og transport												
Kjøp av bil	227,9	230,4	234,6	236,9	237,0	237,7	238,3	238,7	239,3	239,5	239,6	239,6
Kjøp av motorsykler og sykler	257,4	275,4	285,5	287,4	287,7	291,5	290,2	293,9	294,8	295,3	295,2	296,1
Drift og vedlikehold av egne transportmidler	212,2	225,8	244,2	245,2	243,6	247,5	246,8	249,4	250,0	250,9	250,9	253,6
Bensin	209,4	232,2	267,7	269,1	265,0	277,1	276,8	279,2	280,6	282,0	283,4	293,0
Jernbane	242,9	253,3	267,2	267,2	267,2	287,8	287,8	287,8	287,8	287,8	287,8	287,8
Sporvei og forstadsbane	445,9	478,7	513,3	513,8	513,8	529,3	529,3	529,3	529,3	529,3	529,3	529,3
Skip	314,3	330,3	354,0	353,5	353,5	377,1	377,1	377,1	377,1	377,1	377,1	377,1
Buss	340,5	350,4	372,4	372,1	372,1	379,3	379,7	379,7	379,7	379,7	379,7	377,3
Fly	227,0	239,3	255,5	251,9	251,9	261,8	261,8	261,8	261,8	261,8	261,8	261,8
Drosjebil	201,5	214,4	220,4	220,4	220,4	225,4	225,4	225,4	225,4	225,4	225,4	225,4
Porto	279,2	299,2	306,7	307,1	307,1	307,1	307,1	316,1	316,1	316,1	316,1	316,1
Telefon og telegrammer	163,1	150,0	122,9	122,9	122,9	116,3	116,3	116,3	116,3	116,3	116,3	116,3
Fritidssysler og utdanning												
Blomster	180,7	193,9	204,5	201,1	204,5	210,8	202,9	201,0	201,4	200,3	204,2	207,7
Kinematografbesøk	380,0	401,0	428,3	429,4	429,4	427,0	427,0	427,0	427,0	427,0	427,0	427,0
Teaterbesøk	404,3	444,9	479,8	511,5	511,5	560,2	560,2	560,2	560,2	560,2	560,2	560,2
TV-lisens	196,1	207,4	222,8	225,5	225,5	225,5	225,5	229,7	229,7	229,7	229,7	229,7
Aviser	217,9	229,2	252,8	253,7	253,7	268,6	268,6	268,6	268,6	268,6	268,6	269,6
Ukeblader	299,9	308,0	330,0	331,0	331,0	347,2	347,2	347,2	347,2	347,2	347,2	347,2
Andre varer og tjenester												
Hårpleie, skjønnhetspleie	319,1	335,0	353,2	358,9	359,5	360,0	363,5	365,2	365,8	367,6	371,6	370,7
Kosmetiske preparater	217,1	228,2	234,7	236,8	237,0	237,3	238,0	237,4	237,8	238,0	237,4	238,4
Toalettsåpe, barbersåpe	162,4	166,2	167,5	166,1	166,6	167,2	167,5	166,5	166,7	167,3	167,4	168,0
Andre toalettartikler	161,6	157,9	153,5	150,6	150,6	149,3	147,7	147,6	145,6	145,5	145,6	146,3
Utgifter på restauranter, kafeer o.l.	250,7	258,4	270,5	273,0	273,0	275,7	275,7	275,8	279,6	279,6	279,6	281,5
Døgnpris ved hoteller og pensjonater, innenlands	306,7	325,0	341,1	347,9	347,9	347,9	347,9	347,9	347,9	347,9	369,1	369,1

(SU nr. 33, 1992)

Landbruksvikarvirksomhet 1991

Oppgaver til Statistisk sentralbyrå viser at det i 1991 var landbruksvikarvirksomhet i 339 av landets 448 kommuner, det samme som året før.

Ved utgangen av 1991 var 451 landbruksvikarer i arbeid. 405 av disse var ansatt på heltid.

I løpet av året var det i alt 8 700 brukere som fikk hjelp av landbruksvikar. 5 600 fikk hjelp fordi de var sjuke.

Utgiftene til landbruksvikarvirksomheten var 91,5 mill. kroner i 1991. Staten dekket 40,7 mill. kroner av utgiftene og kommunene 34,0 mill. kroner. Resten, 16,8 mill. kroner, ble dekket av brukerne som fikk hjelp.

Landbruksvikarvirksomhet 1991. Fylke

	Kommuner med landbruksvikar i virksomhet	Landbruksvikarer i arbeid pr. 31. desember		Brukere som fikk hjelp		Bruttoutgifter i 1 000 kroner
		I alt	Av disse på heltid	I alt	På grunn av sjukdom	
1987	344	431	385	8 636	5 334	65 435
1988	337	435	396	8 583	5 382	71 171
1989	344	446	386	7 956	5 009	76 988
1990	339	450	390	8 370	5 385	82 380
1991	339	451	405	8 747	5 580	91 548
1991						
Østfold	14	17	17	393	172	3 658
Akershus	10	11	11	175	85	2 249
Hedmark	20	26	24	411	248	5 630
Oppland	24	43	39	727	442	8 549
Buskerud[1]	15	15	13	310	186	2 782
Vestfold[1]	10	9	9	221	106	2 081
Telemark	15	15	15	424	183	2 901
Aust-Agder	11	9	6	110	65	1 513
Vest-Agder	12	13	8	159	97	2 158
Rogaland	20	26	24	508	348	5 306
Hordaland	28	39	30	920	485	6 946
Sogn og Fjordane	23	33	26	617	452	5 970
Møre og Romsdal	28	38	37	763	452	7 434
Sør-Trøndelag	24	32	32	763	589	7 155
Nord-Trøndelag	24	41	36	710	568	8 333
Nordland	35	52	47	1 166	824	12 252
Troms	19	25	24	283	212	5 307
Finnmark	7	7	7	87	66	1 325

[1] Drammen kommune i Buskerud og Svelvik og Sande kommuner i Vestfold har felles landbruksvikarordning. Tallene for disse er tatt med under Vestfold.

(SU nr. 33, 1992)

SMÅVILT- OG RÅDYRJAKTA 1991/92

Beregninger utført i Statistisk sentralbyrå viser at det i jaktåret 1991/92 ble felt 1,3 mill. småvilt og snaut 38 000 rådyr. Utbyttet av småvilt økte med 140 000 i forhold til året før, og utbyttet av rådyr økte med om lag 7 000 dyr. Statistikken bygger på en utvalgsundersøkelse blant jegere som løste jegeravgiftskort. Det understrekes at resultater fra utvalgsundersøkelser er beheftet med en viss usikkerhet.

Av småvilt ble det bl.a. felt 19 000 storfugl, 51 000 orrfugl, 479 000 ryper, 99 000 ender, 98 000 ringduer, 115 000 harer og 19 000 rever.

Av de 166 300 jegerne som løste jegeravgiftskort for 1991/92 har 83 000 jegere drevet småviltjakt med utbytte av en eller flere arter. I gjennomsnitt felte hver småviltjeger med utbytte 16 stk. småvilt. Flest jegere felte rype og hare, henholdsvis 55 og 39 prosent av jegerne med utbytte.

Bare 8 prosent av jegerne hadde prøvd stålhagl under jaktutøvelsen. Tilsvarende tall for 1990/91 var 5 prosent.

Tabell 1. Beregnet utbytte av småviltjakta, etter viltart

Viltart	Felt vilt. Stk.				
	1987/88	1988/89	1989/90	1990/91	1991/92
Alle småviltarter[1]	1 460 000	1 506 000	1 302 000	1 169 000	1 312 000
Av dette					
Storfugl	21 000	26 000	23 000	23 000	19 000
Orrfugl	51 000	63 000	63 000	50 000	51 000
Rype	720 000	697 000	506 000	458 000	479 000
Jerpe	10 000	8 000	10 000	10 000	8 000
Ringdue	70 000	82 000	74 000	69 000	98 000
Vadere	13 000	16 000	12 000	10 000	11 000
Stokkand	52 000	70 000	64 000	46 000	53 000
Andre ender	32 000	41 000	33 000	28 000	46 000
Hare	124 000	126 000	126 000	105 000	115 000
Rødrev	18 000	19 000	18 000	13 000	19 000
Villmink	26 000	25 000	25 000	21 000	26 000
Mår	9 000	10 000	11 000	11 000	8 000

[1] Tallene omfatter også arter som ikke er spesifisert nedenfor.

(SU nr. 33, 1992)

Produksjonsindeksen i juni 1992

Produksjonen i oljeutvinning, bergverksdrift, industri og kraftforsyning økte med 5,4 prosent fra juni 1991 til juni 1992 viser Statistisk sentralbyrås produksjonsindeks. Ved vurdering av tallene må en ta hensyn til at pinsen falt i mai i fjor og i juni i år. I gjennomsnitt for mai - juni viste totalindeksen en stigning på 3,9 prosent jamfort med samme periode ett år tidligere.

Indeksen for industrien alene gikk ned 1,7 prosent jamført med tilsvarende måned året før. I gjennomsnitt for mai - juni viste indeksen for industrien en stigning på 3,1 prosent sammenliknet med samme periode i fjor.

Indeksen for utvinning av råolje og naturgass gikk opp 15,7 prosent. Stigningen må sees i sammenheng med økt produksjon i Osebergområdet og at det var vedlikeholdsstans på Statfjordfeltet i juni i fjor. For kraftforsyning var det en stigning på 8,7 prosent sammenliknet med samme måned foregående år.

Sesongjustert

Sesongjustert totalindeks gikk i perioden april - juni opp 2,3 prosent fra foregående tremånedersperiode. Indeksen for industrien gikk opp 2,1 prosent. Produksjonen i utekonkurrerende næringer økte med 1,4 prosent og hjemmekonkurrerende næringer med 2,6 prosent. I skjermede næringer gikk produksjonen opp 3,8 prosent.

Tabell 1. Produksjonsindeks.[1] Sesongjustert

	Indeks. 1990=100				Endringsprosent i forhold til foregående tremåneders periode		
		3 mnd. gjennomsnitt					
	Juni 1992	Okt.91-des.91	Jan.92-mars 92	April 92-juni 92	Feb.92-april 92	Mars 92-mai 92	April 92-juni 92
Oljeutvinning, bergverksdrift, industri og kraftforsyning	109,8	102,1	106,2	108,6	2,7	2,5	2,3
Oljeutvinning og bergverksdrift	125,1	115,0	119,6	119,9	1,2	-2,0	0,2
Industri	101,9	96,8	99,0	101,1	1,9	3,7	2,1
Kraftforsyning	97,6	83,8	94,1	97,9	14,3	11,1	4,0
Etter konkurransetype:							
Skjermet industri	105,0	99,5	101,3	105,2	1,2	2,2	3,8
Utekonkurrerende industri og bergverksdrift	98,8	97,1	97,2	98,6	1,6	4,1	1,4
Hjemmekonkurrerende industri	100,0	95,3	97,6	100,1	3,0	4,9	2,6

[1]Bearbeidingsverdi til faktorpris

Tabell 2. Produksjonsindeks.[1] 1990=100. Hovedtall

	Jan.- juni		Endring i pst.	April - juni		Endring i pst.	Juni	
	1991	1992		1991	1992		1991	1992
Oljeutvinning, bergverksdrift, industri og kraftforsyning	105,1	109,4	4,1	103,8	107,2	3,3	104,0	109,6
Oljeutvinning og bergverksdrift	111,7	121,8	9,0	110,9	120,0	8,2	105,7	121,4
Industri	101,3	102,3	1,0	102,7	101,4	-1,3	109,7	107,8
Kraftforsyning	101,6	98,8	-2,8	86,6	89,3	3,1	73,3	79,7
Etter konkurransetype								
Skjermet industri	105,2	104,7	-0,5	109,3	107,4	-1,7	113,4	112,9
Utekonkurrerende industri og bergverksdrift	100,2	99,7	-0,5	100,4	99,4	-1,0	103,4	102,2
Hjemmekonkurrerende industri	99,7	102,0	2,3	100,3	99,1	-1,2	111,2	107,4

[1]Bearbeidingsverdi til faktorpris

Tabell 3. Produksjonsindeks.[1] 1990=100

Næring, næringsområde, næringshovedgruppe		Jan.- juni		April - juni		Juni	
		1991	1992	1991	1992	1991	1992
2,3,41	OLJEUTVINNING, BERGVERKSDRIFT, INDUSTRI OG KRAFTFORSYNING	105,1	109,4	103,8	107,2	104,0	109,6
2	OLJEUTVINNING OG BERGVERKSDRIFT	111,7	121,8	110,9	120,0	105,7	121,4
21	Bryting av kull	123,5	158,7	129,3	135,4	113,1	86,6
22	Utvinning av råolje og naturgass	112,0	122,6	111,1	120,7	105,5	122,1
23	Bryting og utvinning av malm	103,4	86,3	97,6	85,6	102,8	87,6
29	Bergverksdrift ellers	95,8	101,7	105,6	105,8	116,6	113,0
3	INDUSTRI	101,3	102,3	102,7	101,4	109,7	107,8
31	Produksjon av næringsmidler, drikkevarer og tobakksvarer	107,1	106,4	115,3	113,6	122,1	124,8
311-312	Produksjon av næringsmidler	108,7	107,4	117,1	113,4	124,0	122,0
313	Produksjon av drikkevarer	96,2	100,6	105,5	120,0	110,1	148,4
314	Produksjon av tobakksvarer	101,3	100,3	100,6	94,5	113,4	109,9
32	Produksjon av tekstilvarer, bekledningsvarer, lær og lærvarer	104,7	102,2	105,8	98,3	113,5	105,2
321	Produksjon av tekstilvarer	104,8	101,8	104,3	96,4	111,0	101,9
322	Produksjon av klær, unntatt skotøy	106,0	103,2	108,9	101,6	120,5	111,2
323	Produksjon av lær, lær- og skinnvarer	102,6	108,3	114,4	108,9	124,3	118,4
324	Produksjon av skotøy	98,9	95,4	101,9	98,2	104,4	109,2
33	Produksjon av trevarer	95,2	94,1	97,0	90,7	110,0	99,9
331	Produksjon av trevarer, unntatt møbler og innredninger	92,9	92,9	96,7	90,8	112,1	100,2
332	Produksjon av møbler og innredninger av tre	101,4	97,3	97,9	90,2	104,5	99,2
34	Treforedling, grafisk prod. og forlagsvirksomhet	102,7	101,3	100,3	97,2	102,8	97,2
341	Treforedling	103,5	99,8	100,9	95,3	108,6	100,8
342	Grafisk produksjon og forlagsvirksomhet	102,3	102,2	99,9	98,2	99,6	95,4
35	Produksjon av kjemiske produkter, mineralolje-, kull-, gummi- og plastprodukter	98,0	96,2	98,7	96,6	105,1	101,8
351	Produksjon av kjemiske råvarer	97,9	94,9	98,7	95,9	99,9	94,5
352	Produksjon av kjemisk-tekniske produkter	96,5	102,6	94,7	100,1	106,5	115,1
353-354	Raffinering av jordolje og produksjon av jordolje- og kullprodukter	98,5	101,1	102,5	108,3	116,7	117,4
355	Produksjon og reparasjon av gummiprodukter	99,6	53,0	97,3	51,1	103,4	53,4
356	Produksjon av plastvarer	99,9	97,0	102,3	94,1	111,0	101,9
36	Produksjon av mineralske produkter	86,6	89,7	83,9	86,4	88,5	89,6
361-362	Produksjon av keramiske produkter, glass og glassvarer	95,0	99,0	92,1	93,6	87,4	87,7
369	Produksjon av mineralske produkter ellers	84,4	87,2	81,6	84,4	88,8	89,8
37	Produksjon av metaller	99,6	101,3	100,3	101,8	101,4	106,4
371	Produksjon av jern, stål og ferrolegeringer	93,2	102,0	98,4	100,4	107,5	107,7
372	Produksjon av ikke-jernholdige metaller	102,3	100,9	101,1	102,3	98,9	105,7
38	Produksjon av verkstedprodukter	102,1	106,4	102,8	103,4	113,8	111,4
381	Produksjon av metallvarer	102,8	103,4	102,3	100,4	112,7	111,3
382	Produksjon av maskiner	101,4	110,7	100,8	107,3	111,2	113,0
383	Produksjon av elektr. apparater og materiell	96,6	96,2	100,9	98,4	118,8	112,7
384	Produksjon av transportmidler	106,7	109,8	107,2	103,7	113,4	107,3
385	Produksjon av tekniske og vitenskapelige instrumenter, fotoartikler og optiske artikler	110,6	112,4	115,8	107,8	130,3	120,3
39	Industriproduksjon ellers	101,9	102,4	102,8	92,5	118,9	100,2
41	KRAFTFORSYNING	101,6	98,8	86,6	89,3	73,3	79,7

[1] Bearbeidingsverdi til faktorpris.

Figur 1

Produksjonsindeks for oljeutvinning, bergverksdrift, industri og kraftforsyning. 1990 = 100

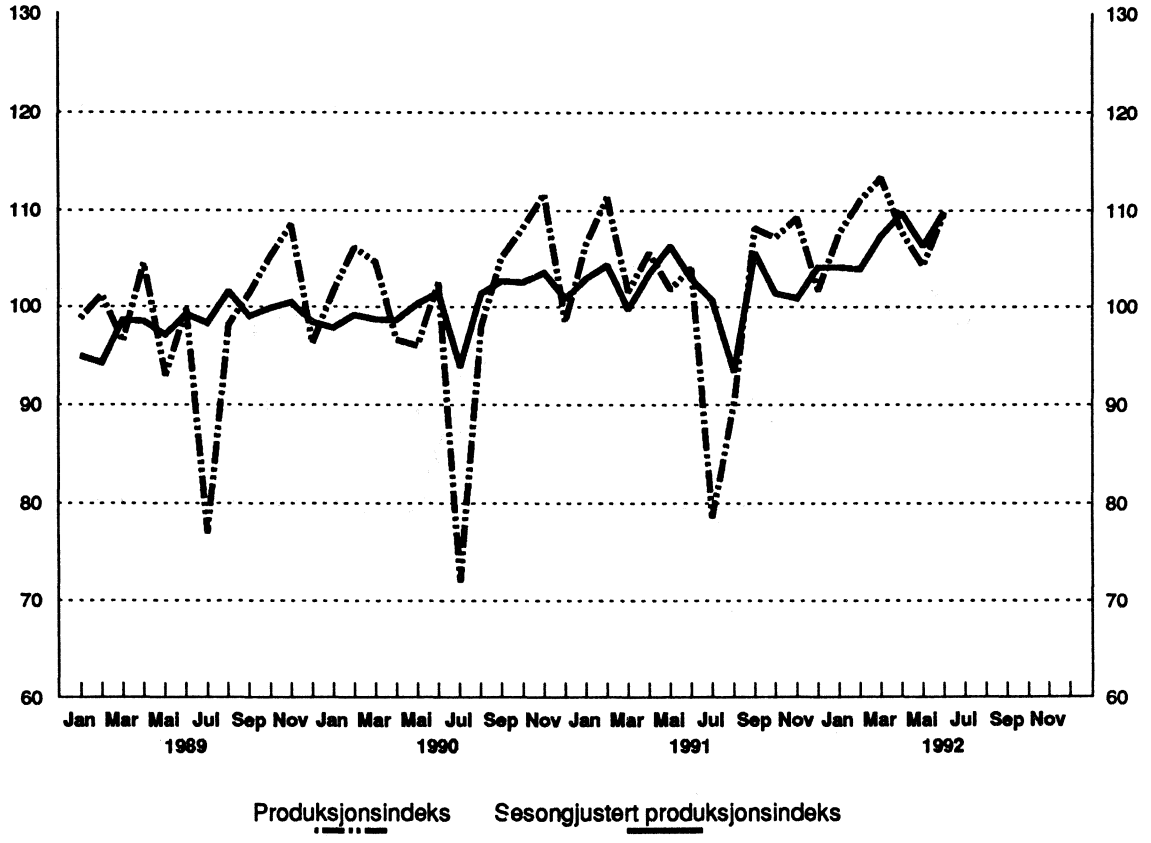

Produksjonsindeks for industri. 1990 = 100

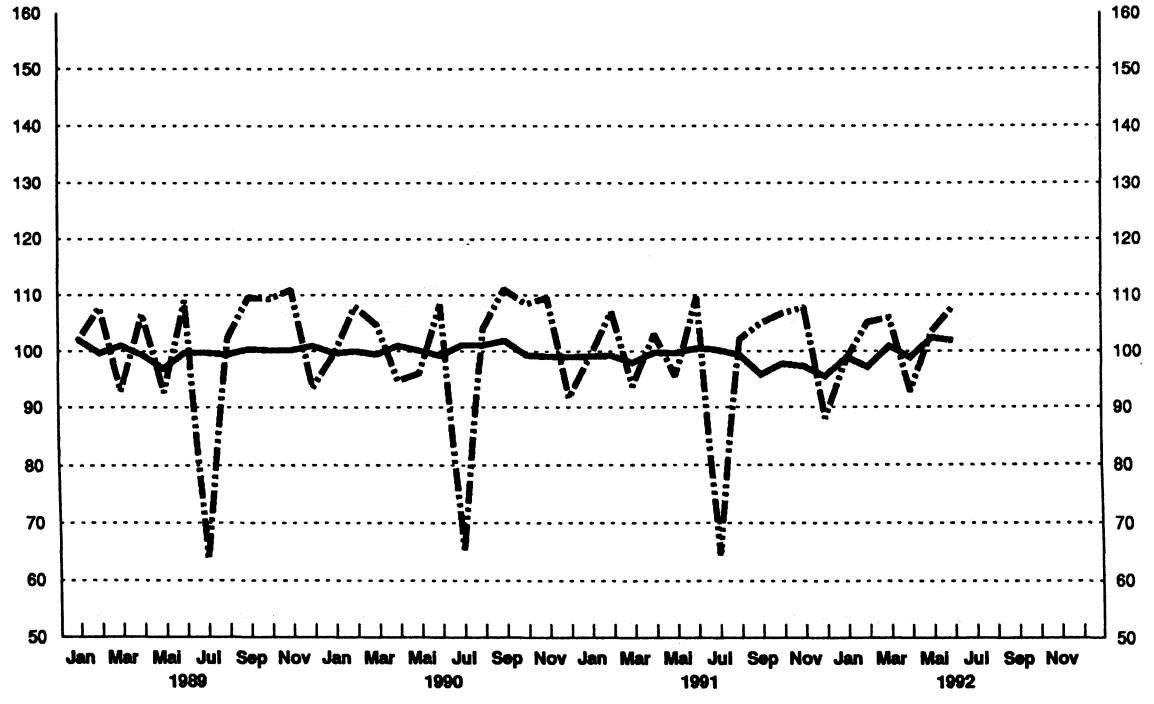

Figur 2

Produksjonsindeks for oljeutvinning, bergverksdrift, industri og kraftforsyning
Prosentvis endring de siste 12 måneder

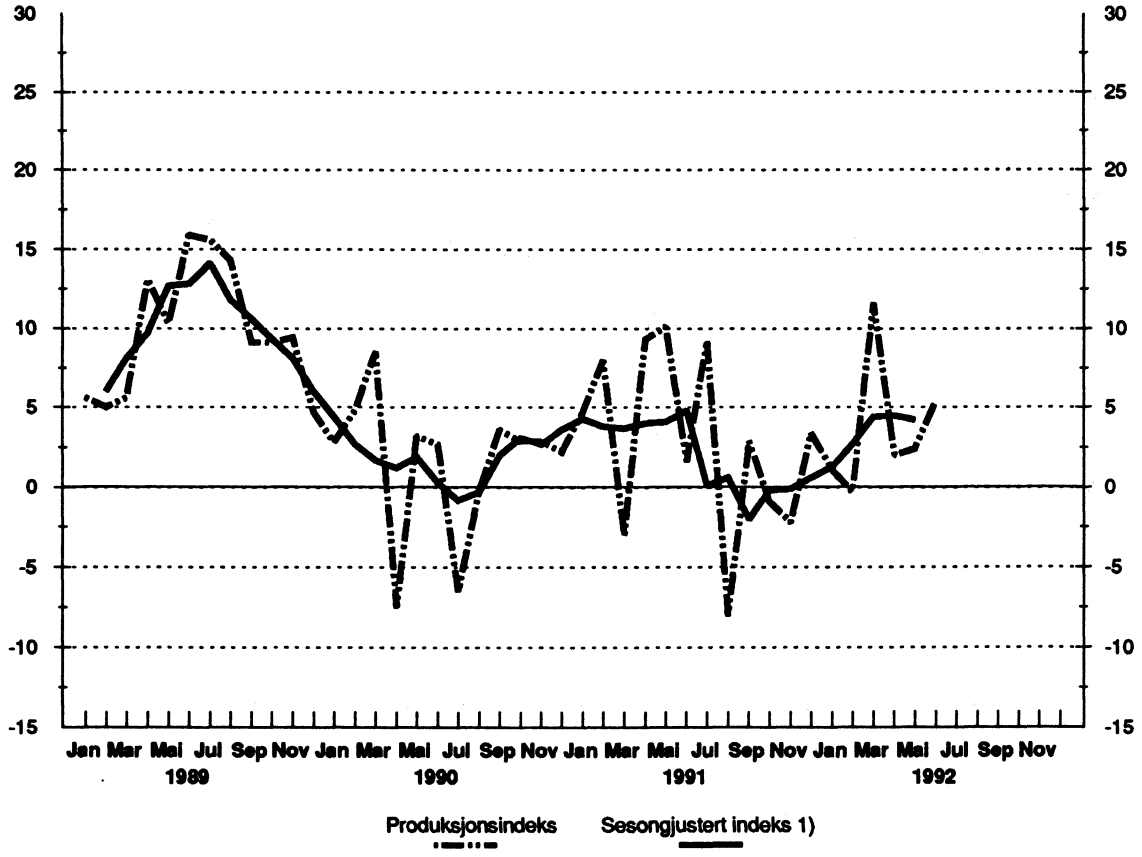

Produksjonsindeks for industri. Prosentvis endring de siste 12 måneder

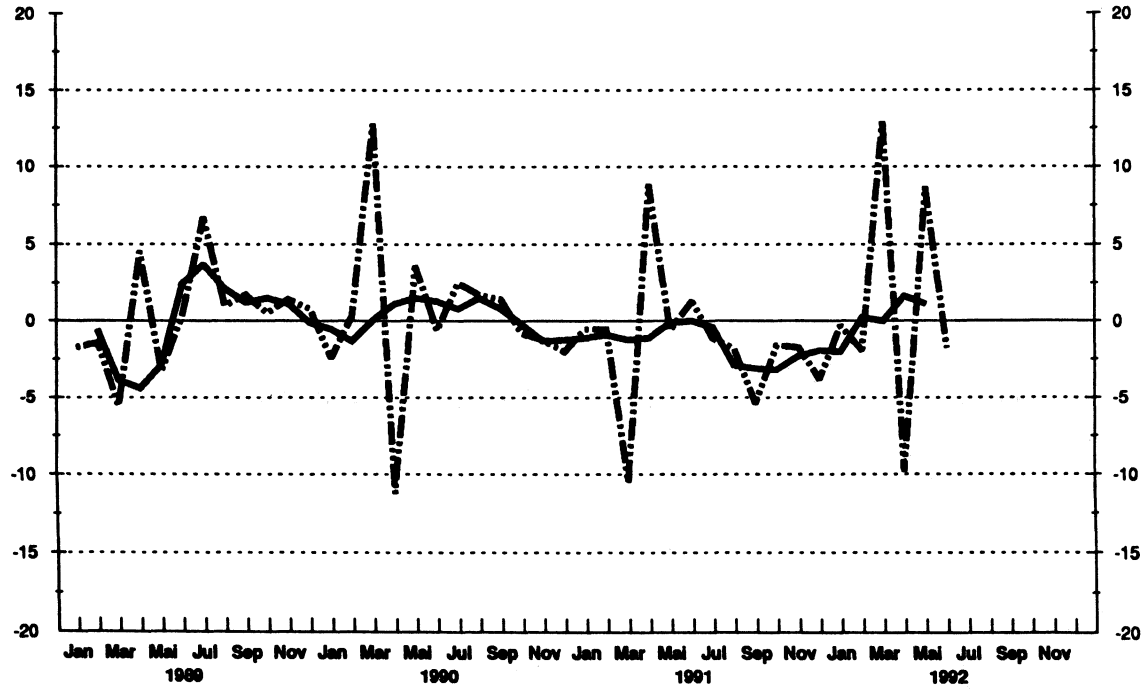

1) Glattet serie, 3-måneders glidende, sentrert gjennomsnitt

(SU nr. 33, 1992)

Produsentprisindeksen for juli 1992

Prisindeksen for produksjonen i oljeutvinning, bergverksdrift, industri og kraftforsyning - produsentprisindeksen - falt med 0,5 prosent fra juni til juli 1992. Fra juli 1991 til juli 1992 falt indeksen med 0,6 prosent. I gjennomsnitt for de sju første månedene i år var indeksen 0,2 prosent høyere sammenliknet med tilsvarende periode i 1991.

Indeksen for oljeutvinning og bergverksdrift falt med 3,5 prosent fra juni til juli. De siste 12 måneder har indeksen falt med 5,8 prosent.

For utvinning av råolje og naturgass falt indeksen med 4,1 prosent fra juni til juli.

Gjennomsnittlig pris på råolje (Brent Blend - Nordsjøens referanseolje) lå i overkant av 20 dollar pr. fat. Dette tilsvarer om lag 119 kroner pr. fat basert på gjennomsnittlig valutakurs for måneden.

Indeksen for industri falt med 0,2 prosent fra juni til juli. De siste 12 måneder har indeksen steget med 0,1 prosent.

Indeksen for kraftforsyning steg med 0,0 prosent fra juni til juli. De siste 12 måneder har indeksen falt med 0,4 prosent.

Produsentprisindeksen. 1981=100

	Vekt 0/00	Juli 1992	Endring i prosent		
			Juni 1992-juli 1992	Juli 1991-juli 1992	Jan.- juli 1991-jan.- juli 1992
OLJEUTVINNING, BERGVERKSDRIFT, INDUSTRI OG KRAFTFORSYNING	1000,0	151,9	-0,5	-0,6	0,2
OLJEUTVINNING OG BERGVERKSDRIFT	161,4	85,9	-3,5	-5,8	-2,5
Utvinning av råolje og naturgass	146,5	79,2	-4,1	-7,3	-3,3
Bryting og utvinning av malm	6,0	123,0	-0,3	-2,8	-1,4
INDUSTRI	751,5	156,5	-0,2	0,1	0,6
Produksjon av næringsmidler, drikkevarer og tobakk	183,0	190,1	0,2	1,0	3,2
Produksjon av tekstilvarer, bekledningsvarer, læer og lærvarer	27,9	150,6	-	1,1	1,3
Produksjon av trevarer	63,3	161,3	-	0,4	0,6
Treforedling, grafisk produksjon og forlagsvirksomhet	67,6	167,5	-	0,6	0,7
Produksjon av kjemiske produkter, mineralolje-, kull-, gummi- og plastprodukter	152,8	117,1	-0,9	-2,3	-4,3
Produksjon av mineralske produkter	26,1	183,6	0,3	3,2	3,6
Produksjon av metaller	89,5	127,2	-1,8	5,6	-3,6
Produksjon av verkstedprodukter	136,5	162,9	0,1	2,2	1,9
KRAFTFORSYNING	87,1	235,2	0,0	-0,4	-0,0

Produsentprisindeks.

Totalindeks og bransjeindekser. Prosent endring de siste 12 måneder

Produksjon av næringsmidler, drikkevarer og tobakk

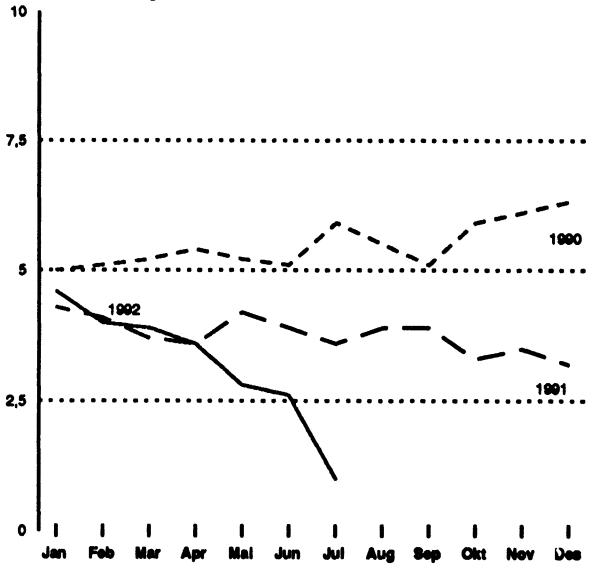

Produksjon av verkstedprodukter

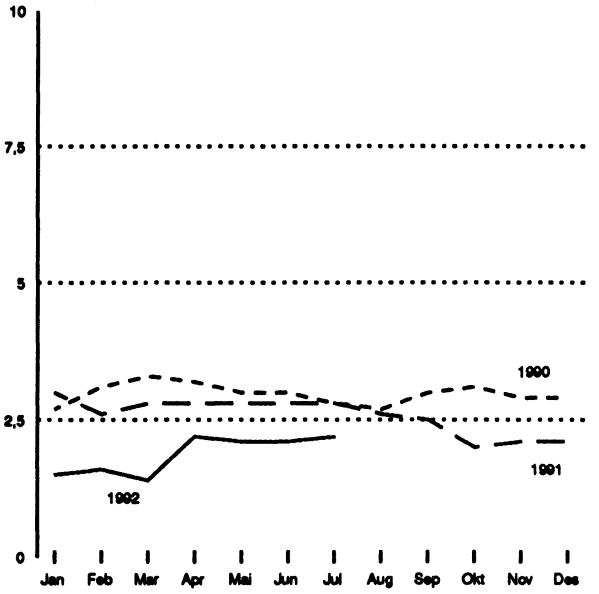

Produksjon av metaller

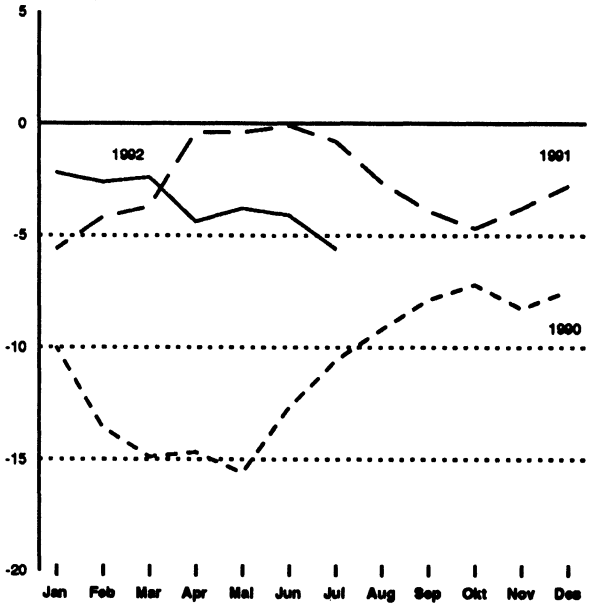

Produksjon av kjemiske produkter, mineralske produkter mv.

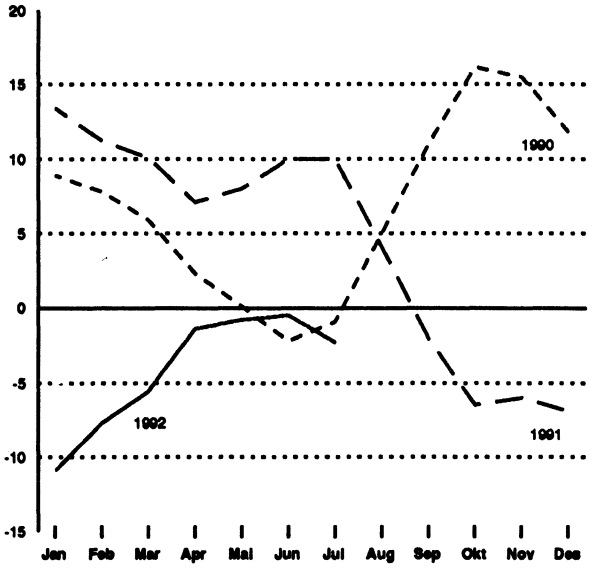

PRODUSENTPRISINDEKS. TOTALINDEKS. 1981=00

	Jan	Feb	Mars	April	Mai	Juni	Juli	Aug	Sep	Okt	Nov	Des	Gj. snitt
1977	71	71	71	71	72	72	72	72	72	72	72	72	72
1978	73	73	73	73	74	74	75	75	76	76	76	76	75
1979	77	77	77	78	79	79	80	81	82	83	83	83	80
1980	86	87	88	89	90	91	91	92	92	93	93	94	91
1981	97	97	98	99	100	99	101	101	102	102	102	103	100
1982	106	106	106	106	105	106	108	110	111	112	113	113	109
1983	114	115	113	114	114	114	115	117	117	117	118	119	116
1984	121	121	121	122	122	122	124	124	126	126	127	127	124
1985	129	129	130	130	130	129	129	129	130	130	130	130	130
1986	129	126	124	123	124	125	124	124	125	125	126	127	125
1987	129	129	129	129	129	129	130	131	130	130	131	131	130
1988	133,1	133,2	133,2	134,4	135,3	135,7	136,5	137,0	137,3	136,4	136,8	137,8	135,6
1989	140,3	141,0	142,0	143,2	143,9	143,3	143,1	143,3	143,3	143,5	143,6	143,5	142,8
1990	145,8	146,2	146,3	145,8	145,3	145,0	146,4	148,7	152,8	154,5	153,4	152,0	148,5
1991	152,4	150,6	150,6	150,6	150,8	151,1	152,8	152,7	153,6	153,9	153,5	151,8	152,0
1992	150,3	150,2	151,3	152,2	152,3	152,7	151,9						

(SU nr. 33, 1992)

Byggekostnadsindeks for boliger juli 1992

Statistisk sentralbyrås byggekostnadsindeks for enebolig og boligblokk steg med 0,1 prosent fra juni til juli 1992. Indeksen for rekkehus viste ingen endring i samme periode.

Indekstallene for juli var henholdsvis 223,8, 229,4 og 227,9 (1978=100).

Materialindeksen var i juli 226,0 for enebolig, 233,8 for rekkehus og 238,4 for boligblokk. Materialindeksen viste ingen endring for enebolig og rekkehus mens den for boligblokk steg med 0,3 prosent.

Fra juli 1991 til juli 1992 steg byggekostnadsindeksen med 0,3 prosent for enebolig, 0,2 prosent for rekkehus og med 0,5 prosent for boligblokk. I samme periode steg materialindeksen med 0,7 prosent for enebolig, 0,6 prosent for rekkehus og 1,4 prosent for boligblokk.

Figur 2. Byggekostnadsindeks for boligblokk. Desember foregående år = 100

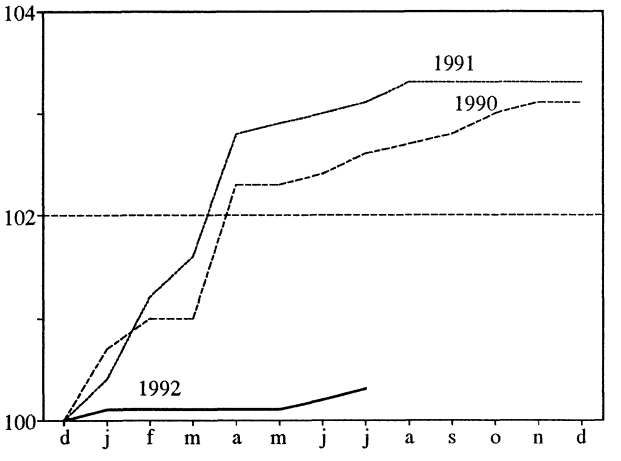

Figur 1. Byggekostnadsindeks for boligblokk. Prosentvis endring fra samme måned året før

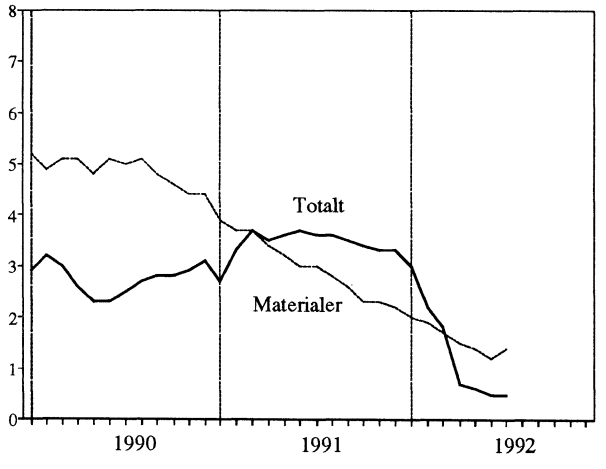

Figur 3. Byggekostnadsindeks for enebolig. Prosentvis endring fra samme måned året før

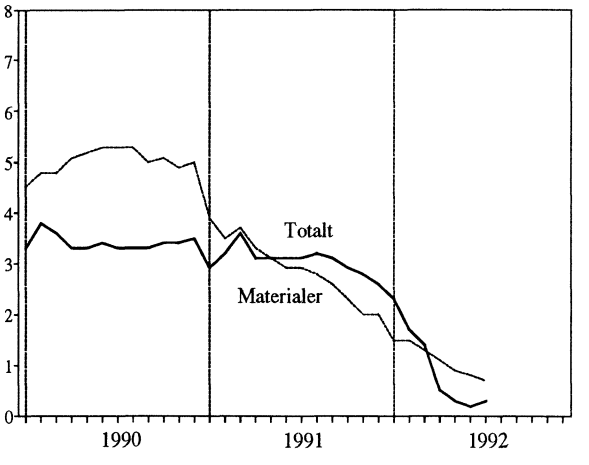

Byggekostnadsindeks 1978=100

	Juli 1992	Endring i prosent	
		Juni 1992-Juli 1992	Juli 1991-Juli 1992
Enebolig av tre			
Total	223,8	0,1	0,3
Materialer	226,0	0.0	0,7
Rekkehus av tre			
Total	227,9	0,0	0,2
Materialer	233,8	0,0	0,6
Boligblokk			
Total	229,4	0,1	0,5
Materialer	238,4	0,3	1,4

Tabell 1. Byggekostnadsindeks. Enebolig av tre

		Vekt Pst.	Juni 1991	Juli 1991	Juni 1992	Juli 1992
A	- Total (A=B+C)	100,0	223,2	223,2	223,6	223,8
	Materialer	100,0	224,3	224,5	226,0	226,0
B	- Stein-, jord- og sementarbeid i alt	25,5	215,0	215,0	216,0	216,2
	Materialer	19,4	217,0	217,2	221,5	222,0
C	- Byggearbeid, unntatt stein-, jord- og sementarbeid i alt	74,5	225,8	225,8	226,0	226,0
	Materialer	80,6	225,7	225,7	226,6	226,8
C1	- Tømring og snekring i alt	52,3	215,5	215,5	214,7	214,7
	Materialer	60,3	211,6	211,8	211,6	211,6
C2	- Maling, tapetsering og legging av gulvbelegg i alt	7,1	224,0	224,5	224,7	224,9
	Materialer	5,8	228,4	228,9	228,9	229,3
C3	- Rørleggerarbeid i alt	7,4	263,4	263,7	267,3	267,3
	Materialer	8,0	275,4	275,4	281,2	281,2
C4	- Elektrikerarbeid i alt	4,9	304,1	304,1	311,3	311,3
	Materialer[1]	4,5	346,7	346,7	357,2	357,2

[1] Indekstallene er utarbeidet av Installatørenes Service- og opplysningskontor.

Tabell 2. Byggekostnadsindeks. Rekkehus av tre

		Vekt Pst.	Juni 1991	Juli 1991	Juni 1992	Juli 1992
A	- Total (A=B+C)	100,0	227,3	227,5	227,9	227,9
	Materialer	100,0	232,0	232,3	233,8	233,8
B	- Stein-, jord- og sementarbeid i alt	29,1	218,6	218,8	219,8	219,8
	Materialer	18,3	224,7	224,9	227,0	227,2
C	- Byggearbeid, unntatt stein-, jord- og sementarbeid i alt	70,9	230,9	231,1	231,1	231,3
	Materialer	81,7	233,5	233,7	234,8	235,1
C1	- Tømring og snekring i alt	50,5	217,4	217,4	216,6	216,8
	Materialer	60,2	213,2	213,2	213,7	213,7
C2	- Maling, tapetsering og legging av gulvbelegg i alt	6,3	233,4	234,1	233,8	234,3
	Materialer	4,6	249,3	250,3	249,6	250,5
C3	- Rørleggerarbeid i alt	5,8	276,0	276,2	280,1	280,1
	Materialer	8,0	293,9	293,9	299,8	299,8
C4	- Elektrikerarbeid i alt	5,6	305,0	305,0	312,4	312,4
	Materialer[1]	6,3	346,7	346,7	357,2	357,2

[1] Indekstallene er utarbeidet av Installatørenes Service- og opplysningskontor.

Tabell 3. Byggekostnadsindeks. Boligblokk

		Vekt Pst.	Juni 1991	Juli 1991	Juni 1992	Juli 1992
A	- Total (A=B+C)	100,0	228,1	228,3	229,2	229,4
	Materialer	100,0	234,8	235,0	237,7	238,4
B	- Stein-, jord- og sementarbeid i alt	44,6	218,1	218,1	219,6	220,0
	Materialer	33,2	218,7	218,9	222,7	224,2
C	- Byggearbeid, unntatt stein-, jord- og sementarbeid i alt	55,4	236,6	236,9	237,5	237,5
	Materialer	66,8	243,1	243,5	245,6	245,6
C1	- Tømring og snekring i alt	30,3	219,4	219,4	218,6	218,6
	Materialer	38,4	215,6	215,8	216,0	216,0
C2	- Maling, tapetsering og legging av gulvbelegg i alt	6,0	232,0	232,5	232,5	232,7
	Materialer	5,0	247,6	248,8	247,8	248,8
C3	- Rørleggerarbeid i alt	6,2	274,1	274,1	278,2	277,9
	Materialer	9,2	293,6	293,6	299,5	299,5
C4	- Elektrikerarbeid i alt	6,7	303,9	303,9	310,7	310,7
	Materialer[1]	7,4	346,7	346,7	357,2	357,2

[1] Indekstallene er utarbeidet av Installatørenes Service- og opplysningskontor.

(SU nr. 33, 1992)

UTENRIKSHANDELEN MED VARER 1. HALVÅR 1992

1. Hovedtall

Handelsbalansen med varer viste et **overskudd** på 24,9 milliarder kr 1.halvår i år. Dette var 4,1 milliarder kr mindre enn samme periode i 1991. Skip og oljeplattformer er da holdt utenfor. Reduksjonen i overskuddet skyldtes lavere eksport og økt import. Verdien av eksporten falt med 2,6 prosent til 102,7 milliarder kr, mens importen økte med 2,2 prosent til 77,8 milliarder kr.

Ser en også bort fra eksporten av råolje og naturgass, viste handelsbalansen et **underskudd** på 23,4 milliarder kr 1.halvår i år. For samme periode i fjor var underskuddet 19,3 milliarder kr. Eksporten av tradisjonelle varer ble redusert fra 56,8 til 54,4 milliarder kr.

De foreløpige tall for eksporten av råolje og naturgass viste at vi eksporterte råolje for 40,3 milliarder kr 1.halvår i år. Dette var en økning på 1,4 milliarder kr i forhold til samme periode i fjor. Eksporten av naturgass gikk tilbake med 16,2 prosent til 7,9 milliarder kr.

Figur 1. Hovedtrekk i utenrikshandelen.

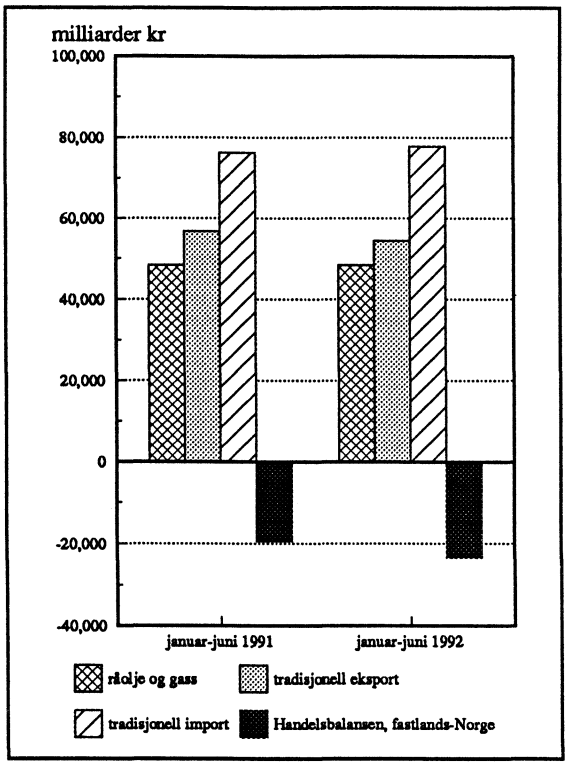

Utover dette eksporterte vi nybygde skip for 3,9 milliarder kr 1.halvår i år. Dette var 1,7 milliarder mer enn samme periode i 1991. Importen av nye skip ble redusert fra 2,8 milliarder kr i fjor til 2,4 milliarder kr i år.

2. Eksport

2.1 Varegrupper med redusert eksportverdi

Nedgangen i eksportverdien for fastlands-Norge skyldtes i hovedsak lavere utførselsverdi for en del metaller, raffinerte mineraloljeprodukter og papir og papp. Disse varegruppene innbringer en stor andel av Norges inntekter fra den tradisjonelle eksporten.
1. halvår i år kom 7,7 milliarder kr av inntektene fra eksporten av metaller, og det tilsvarer en andel på 14,2 prosent. Da er jern og stål, som viste økning i eksporten, holdt utenfor. Ubearbeidd aluminium og ubearbeidd nikkel er de viktigste produktene i denne gruppen. Årsaken til lavere eksportverdi var store prisreduksjoner på denne typen produkter. Gjennomsnittsprisen på aluminiumslegeringer og ulegert nikkel var omtrent 18 prosent lavere 1.halvår i år enn på samme tid i fjor.

Det var først og fremst lavere eksport av gassoljer og nafta (råbensin) som bidro til redusert verdi for eksporten av mineraloljeprodukter. Nedgangen kan i hovedsak forklares med lavere priser.

Den reduserte eksporten av papir og papp kan i stor grad tilskrives lavere eksportvolum av avispapir, en del typer skrivepapir og trykkpapir.

Lavere eksport av organiske kjemikalier og kunstgjødsel bidro også til redusert eksport fra fastlands-Norge. Redusert eksportverdi for vinylklorid og gjødsel med innhold av nitrogen, fosfor og kalium bidro til dette.

Eksporten av fisk og fiskeprodukter var også mindre 1.halvår i år enn på samme tid i fjor. Tallene viste at eksporten av fryst oppdrettet laks falt fra 854 til 226 mill. kr. Mindre eksportert kvantum av salt torsk bidro også til nedgangen. Eksporten av fersk laks viste imidlertid økning.

Tabell. Varegrupper med redusert eksportverdi

SITC	Varegrupper Tradisjonell eksport	Verdi 1.halvår, mill.kr 1992	endr 91/92	% av alt
68	Metaller,unntatt jern og stål	7724,7	-1182,1	14,2%
33	Mineralolje og -produkter (ekskl. råolje)	4625,0	-651,9	8,5%
64	Papir og papp	3033,0	-515,8	5,6%
51	Organiske kjemiske produkter	1115,2	-237,8	2,0%
56	Kunstgjødsel	1046,8	-227,9	1,9%
03	Fisk og fiskeprodukter	6592,6	-113,7	12,1%

2.2 Varegrupper med økt eksportverdi

Tallene for 1.halvår viste en sterk oppgang for eksporten av fersk oppdrettet laks. Fersk oppdrettet laks er den viktigste eksportvaren i grupppen fisk og fiskeprodukter. I løpet av 1.halvår i år ble det eksportert for 1,7 milliarder kr, og det svarte til en verdiøkning på 377 mill. kr.

Det ble eksportert store fly for 452 mill. kr i løpet av 1.halvår i år mot ingenting i samme periode i 1991. Utførselsverdien for fartøyer under 100 brutto tonn økte også. Eksportverdien for transportmidler i denne varegruppen (SITC 79) var 1,18 milliarder i år.

Eksporten av jern og stål har utviklet seg gunstigere det første halve året i år enn i fjor, og verdien økte med 240 mill. kr til 3,0 milliarder kr. Oppgangen skyldtes i hovedsak en volumøkning for ferromangan, og herunder spesielt ferromangan med lavt karboninnhold. For denne typen økte volumet med om lag 70 prosent.

Utførselen av tømmer, trelast og kork viste også et oppsving i årets seks første måneder, og beløp seg til 804 mill. kr. Sett i forhold til 1991 var dette en økning på 191 mill. kr. Det var spesielt større mengde av uimpregnert skurlast av gran som bidro til økt verdi. Volumoppgangen resulterte i en inntektsøkning på 100 mill. kr. Den øvrige verdioppgangen skyldes også i hovedsak økt eksport av trelast av bartrær.

3. Import

3.1 Varegrupper med økt importverdi

Importen av varegruppen kjøretøyer utgjorde den største varegruppen innenfor tradisjonell import 1.halvår i år. Verdien var 5,0 milliarder kr, og det tilsvarte 673 mill. kr mer enn samme periode i fjor. Økningen skyldtes først og fremst at det ble innført flere nye personbiler. Det ble også importert flere kjøretøyer for transport av gods.

Det ble importert 7 store fly til en verdi av 1,3 milliarder kr 1.halvår i år. Sammenliknet med 1991 tilsvarte dette en oppgang på 550 mill. kr.

Importen av forskjellige ferdige varer (SITC 89) var betydelig. Den økte fra 4,3 til 5,0 milliarder kr i løpet av 1.halvår i år. Prisoppgang på en del trykksaker var en viktig årsak til verdiøkningen. I tillegg bidro høyere priser på en del forsvarsmateriell og programvare for datamaskiner til oppgangen.

Det ble innført jern og stål for 3,8 milliarder kr i januar-juni i år. Dette svarte til en oppgang på 609 mill. kr fra i fjor. Større importkvanta av foringsrør, produksjonsrør og borerør av det slag som benyttes ved olje- eller gassboring, forklarer i hovedsak verdiøkningen. I tillegg økte importen av rør som brukes til olje- og gassledninger.

Andre viktige varegrupper med økt importverdi var klær og tilbehør til klær, samt telekommunikasjonsapparater. Hver av disse økte med i overkant av 200 mill. kr som følge av større volum og høyere priser.

3.2 Varegrupper med redusert importverdi

Den største verdireduksjonen for importen fikk vi for mineralolje og mineraloljeprodukter. Det ble importert slike produkter for 1,7 milliarder kr 1.halvår i år, og dette svarte til en nedgang på 1,0 milliarder fra samme periode i fjor. Den reduserte verdien forklares først og fremst med lavere importvolum av råolje. Sammenliknet med i fjor var volumet mer enn halvert. Lavere import av tunge gassoljer og bilbensin bidro også til nedgangen.

Importen av varer av metaller var 3,2 milliarder kr det første halve året i år. Det svarte til en tilbakegang på 734 mill. kr sammenliknet med 1991. Hele nedgangen skyldtes lavere import av konstruksjoner til oljeplattformer.

Det ble innført kraftmaskiner og -utstyr for 1,5 milliarder kr 1.halvår i år. Dette var 170 mill. kr mindre enn for samme periode i fjor. Lavere import av enkelte typer fartøysmotorer bidro mest til å redusere verdien.

Importen av malmer og avfall av metall var 157 mill. kr mindre i år enn i fjor. De seks første månedene i år ble det importert for 3,6 milliarder kr. Lavere importert kvantum av nikkelmatte og lavere pris på aluminiumoksid ga redusert verdi.

4. Markedsutviklingen for tradisjonelle varer

4.1 Størst samhandel med Sverige og Tyskland

De viktigste eksportmarkedene var europeiske land. De seks største landene rangert etter eksportandeler i 1.halvår i år var Sverige, Tyskland, Storbritannia og Nord-Irland, Danmark, Frankrike og Nederland. En oversikt for 1.halvår i fjor ville gitt samme resultat.

En tilsvarende oversikt for importmarkedene viste at land fra flere verdensdeler var representert. De seks største importlandene var Sverige, Tyskland, Storbritannia og Nord-Irland, USA, Danmark og Japan. Nederland ville erstattet Japan i 1.halvår 1991.

Både for tradisjonell eksport og import dekket de seks største land noe over 60 prosent både i 1.halvår 1991 og 1992. For eksporten sank disse landenes andel fra 1.halvår 1991 til samme periode i år. Det var i hovedsak utviklingen i de to største eksportmarkedene som bidro til dette. Figur 2. viser at Tyskland nesten har tatt igjen Sverige som vårt største eksportmarked for tradisjonelle varer. Sveriges andel ble redusert fra 16,1 til 14,6 prosent. Tysklands andel var nesten uendret, og utgjorde 14,4 prosent i 1.halvår.

Figur 2. Eksport til Tyskland og Sverige

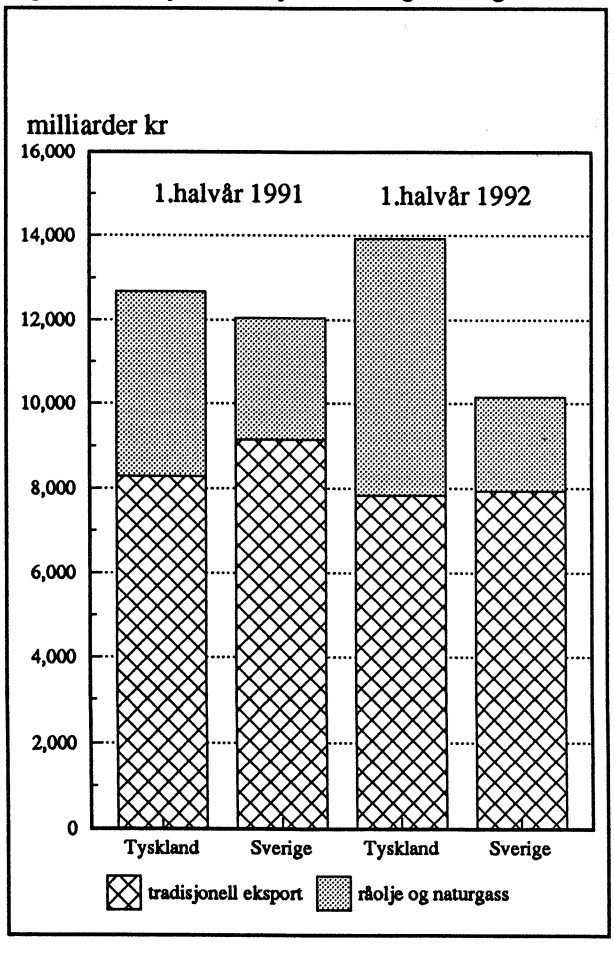

4.2 Sterk svikt i eksporten til Sverige

Bortsett fra Frankrike, viste eksporten til markedene nevnt ovenfor en større tilbakegang enn gjennomsnittet som var 4,2 prosent.

Eksporten til Sverige falt med hele 1 198 mill. kr, eller med 13,1 prosent. Blant mange varegrupper med redusert verdi var fryst laks og elektrisk strøm med henholdsvis 228 og 216 mill. kr. Tilsvarende tall for mineraloljeprodukter og prefabrikerte bygninger, herunder vvs-produkter var 151 og 119 mill.kr.

Norges eksport til Tyskland gikk ned med 452 mill. kr fra 1.halvår 1991 til samme periode i år. Varegruppene mineraloljeprodukter, metaller unntatt jern og stål, kontormaskiner og datautstyr falt med til sammen hele 685 mill. kr.

Blant varegrupper som bidro mest til at eksporten til Storbritannia og Nord-Irland ble redusert med hele 9,6 prosent, var papir og papp, mineraloljeprodukter og rå mineraler og malmer. Eksporten av fisk derimot viste en økning på 177 mill. kr eller hele 49,9 prosent.

Eksporten til Danmark, Frankrike og Nederland viste nedgang for typiske eksportvarer som mineraloljeprodukter og metaller unntatt jern og stål. Eksport av fersk laks til Frankrike viste en økning på 16,6 prosent og utgjorde 739 mill. kr i 1. halvår 1992. For Danmark viste fryst laks en nedgang på 398 mill. kr.

4.3 Sterk økning i importen fra USA og Japan.

Importen av tradisjonelle varer fra europeiske land økte svakt, mens importen fra USA og Japan steg kraftig med henholdsvis 11,7 og 17,8 prosent.

Importen fra Sverige utgjorde i 1.halvår 1992 12,57 milliarder kr, en nedgang på 2,0 prosent. Grupper som viste sterk reduksjon var mineralolje og -produkter og grupper av industrimaskiner. Kjøretøy og deler økte med 16,5 prosent.

Norges import fra Tysklands viste ubetydelig oppgang fra 1.halvår 1991 til samme periode i år. Vi økte importen av kjøretøy og deler og forskjellige ferdige varer (SITC 89). Importen av industrimaskiner gikk ned med 461 mill. kr eller 19,9 prosent.

Vi økte importen fra Storbritannia og Nord-Irland med 6,0 prosent. Grupper av industrimaskiner og forskjellige ferdigvarer (SITC 89) viste tilsammen en økning på 681 mill. kr. Importen av mineralolje og -produkter ble i samme tidsrom redusert med 293 mill. kr.

Det var innkjøp av store fly som bidro mest til den store importøkningen fra USA. Innkjøp av store fly utgjorde i 1.halvår 1992 1 281 mill. kr, mot 731 i samme periode i fjor. Varegruppen data og kontormaskiner viste også stigning i verdi.

Importen fra Japan økte med hele 17,8 prosent. Norges import av ulike typer rør av jern og stål til oljeindustrien økte med 381 mill. kr. Dessuten økte importen av kjøretøy og deler med 180 mill. kr.

Prinsipper, definisjoner og merknader

Omfang. Alle tall gjelder utenrikshandel med varer. Kommentardelen omfatter også handel med nye skip, i tabelldelen er handel både med nye og eldre skip med. Handel med tjenester er ikke med.
Tjenestebalansen inngår derimot i UTENRIKSREGNSKAPET som publiseres senere og som også omfatter rente- og stønadsbalansen.

Periodisering. Et vareparti regnes som importert eller eksportert i den måneden tolldeklarasjonen dataregistreres. Råolje og naturgass regnes imidlertid som eksportert i måneden varen faktisk føres ut fra feltet eller fra norsk havn.

Verdibegreper. Verdi av innførsel er oppgitt cif og verdien av utførselen er fob norsk havn eller grensestasjon. Nærmere om verdi-, mengdebegreper og omfang: Se årspublikasjonen NOS Utenrikshandel. Den nyeste er Utenrikshandel 1991 (NOS C35).

SITC. FN's internasjonale standard for varegruppering

Handelsbalanse med varer. Verdien av vareeksport minus vareimport

Tradisjonelle varer. Ved import, alle varer utenom skip og oljeplattformer. Ved eksport, alle varer utenom skip og oljeplattformer, råolje og naturgass

Merknad. Råolje .
All råolje som føres i rør fra norsk sokkel regnes pr. idag som eksport til Storbritannia ifølge definisjonen av utenrikshandelen. Derfra går den videre som (stabilisert) råolje og våtgasser dels innen Storbritannia, dels til andre land. Dette forholdet kan ha stor innflytelse på samhandelstallene mellom Norge og disse landene (inkludert Storbritannia). Utfyllende forklaringer og tabeller finnes i Vedlegget i heftet Månedsstatistikk over utenrikshandelen.

* *

Tips for de som ønsker mer informasjon:
Ring Kundetjenesten, Utenrikshandel
telefon (02) 86 47 52 eller (02) 86 47 53!

* *

UTENRIKSHANDELEN MED VARER I JANUAR - JUNI 1992

Tabell 1. Innførselen av varer i juni og januar-juni 1991 og 1992. Mill.kr

Varegrupper (1)	Juni 1991	Juni 1992	Januar-juni 1991	Januar-juni 1992	Endring i mill.kr	Endring i prosent
0-9 I alt	12 636,1	13 842,2	81 639,8	80 731,4	-908,4	-1,1
Av dette:						
Ex79 Skip, nybygde	418,6	917,7	2 763,3	2 392,5	-370,8	-13,4
Ex79 Skip, eldre	572,1	152,9	2 207,2	550,0	-1 657,2	-75,1
Ex79 Oljeplattformer	-	-	530,4	-	-530,4	-
Andre varer (tradisjonelle varer)	11 645,4	12 771,6	76 138,8	77 788,8	+1 650,0	+2,2
0 Matvarer og levende dyr	702,5	832,6	4 288,9	4 403,5	+114,6	+2,7
03 Fisk, krepsdyr og bløtdyr og varer derav	123,4	166,7	813,2	842,3	+29,1	+3,6
04 Korn og kornvarer	83,8	109,4	430,9	480,4	+49,5	+11,5
05 Frukt og grønnsaker	224,7	243,0	1 331,6	1 444,2	+112,6	+8,5
06 Sukker, sukkervarer og honning	69,4	74,6	390,6	375,2	-15,4	-3,9
07 Kaffe, te, kakao, krydderier, og varer derav	96,1	99,1	628,4	531,9	-96,5	-15,4
Andre matvarer og levende dyr	105,2	139,9	694,1	729,6	+35,5	+5,1
1 Drikkevarer og tobakk	104,2	148,7	505,4	561,9	+56,5	+11,2
2 Råvarer, ikke spiselige, unntatt brenselsstoffer	1 133,5	899,8	6 173,1	5 985,5	-187,6	-3,0
22 Oljefrø og oljeholdige frukter	44,6	44,1	235,2	279,0	+43,8	+18,6
24 Tømmer, trelast og kork	145,2	144,8	841,2	857,9	+16,7	+2,0
27 Rå gjødningsstoffer og rå miniraler	102,1	96,3	604,5	552,7	-51,8	-8,6
28 Malmer og avfall av metall	765,8	538,2	3 774,6	3 618,0	-156,6	-4,1
Andre råvarer	75,8	76,3	717,6	677,9	-39,7	-5,5
3 Brenselsstoffer, smøreoljer, elektrisk strøm m.v.	427,3	458,9	3 494,2	2 560,3	-933,9	-26,7
32 Kull,koks og briketter	64,1	72,7	398,5	366,5	-32,0	-8,0
33 Mineralolje og mineraloljeprodukter	267,3	336,9	2 756,6	1 726,6	-1 030,0	-37,4
Andre brenselsstoffer m.v.	95,9	49,2	339,0	467,2	+128,2	+37,8
4 Dyre- og plantefett, -olje og voks	19,0	25,1	135,2	166,6	+31,4	+23,2
5 Kjemiske produkter i.e.n.	1 227,7	1 423,1	7 615,9	7 631,7	+15,8	+0,2
51 Organiske kjemiske produkter	163,9	187,3	1 099,9	972,9	-127,0	-11,5
52 Uorganiske kjemiske produkter	89,6	103,4	646,2	549,6	-96,6	-14,9
54 Medisinske og farmasøytiske produkter	219,2	251,7	1 416,9	1 444,4	+27,5	+1,9
57 Plastråstoffer	156,9	174,1	963,6	949,1	-14,5	-1,5
58 Plast, halvfabrikata	118,6	141,0	715,9	770,7	+54,8	+7,7
Andre kjemiske produkter	479,4	565,7	2 773,5	2 944,9	+171,4	+6,2
6 Bearb. varer grupp. vesentlig etter materiale	2 182,6	2 443,4	14 872,4	14 645,5	-226,9	-1,5
64 Papir og papp og varer derav	375,6	399,3	2 276,2	2 308,0	+31,8	+1,4
65 Tekstilgarn,tekstilstoffer og tekstilvarer	244,6	250,3	1 678,8	1 670,6	-8,2	-0,5
66 Varer av ikke-metalliske mineraler	179,6	190,3	1 067,3	1 060,1	-7,2	-0,7
67 Jern og stål	515,0	655,6	3 147,9	3 756,4	+608,5	+19,3
68 Metaller, unntatt jern og stål	173,1	211,5	1 283,2	1 189,2	-94,0	-7,3
69 Varer av metaller, i.e.n.	471,9	513,2	3 943,7	3 209,6	-734,1	-18,6
Andre bearbeidde varer	222,8	223,3	1 475,3	1 451,6	-23,7	-1,6
7 Maskiner og transportmidler	4 913,1	5 607,5	31 231,2	30 309,1	-922,1	-3,0
71 Kraftmaskiner og -utstyr	385,6	262,7	1 669,4	1 499,4	-170,0	-10,2
72 Maskiner for spesielle industrier	515,9	607,8	3 452,6	3 429,0	-23,6	-0,7
74 Generelle industrimaskiner	699,7	769,7	4 354,4	4 307,2	-47,2	-1,1
75 Kontormaskiner og automatisk databeh.utstyr	507,2	488,8	3 336,7	3 367,5	+30,8	+0,9
76 Telekommunikasjonsapparater mv.	276,9	365,4	1 865,8	2 065,8	+200,0	+10,7
77 Elektriske maskiner, apparater og deler, i.e.n.	631,8	728,1	4 051,0	4 173,5	+122,5	+3,0
78 Kjøretøyer for veg	677,3	930,1	4 312,4	4 984,9	+672,5	+15,6
79 Andre transportmidler	1 164,5	1 405,6	7 781,5	6 085,9	-1 695,6	-21,8
Andre maskiner og apparater	54,0	49,4	407,4	395,7	-11,7	-2,9
8 Forskjellige ferdige varer	1 918,7	1 989,5	13 262,8	14 383,1	+1 120,3	+8,4
82 Møbler og deler	212,6	226,1	1 499,7	1 527,4	+27,7	+1,8
84 Klær og tilbehør til klær	337,7	409,7	3 676,0	3 905,1	+229,1	+6,2
85 Fottøy	84,1	91,9	745,2	757,2	+12,0	+1,6
87 Vitensk. og tekn. instr. og app., i.e.n.	262,9	266,9	1 591,3	1 721,0	+129,7	+8,2
88 Fotografiske og optiske artikler, i.e.n.,ur	145,1	148,9	776,0	767,6	-8,4	-1,1
Andre ferdige varer	876,2	846,0	4 974,6	5 704,9	+730,3	+14,7
9 Varer og transaksjoner, i.e.n. under SITC	7,7	13,4	60,6	84,2	+23,6	+38,9

(1) Etter FN's standard for gruppering av varer i internasjonal handel (SITC-Rev. 3).
Ex = del av hovedgruppen

Tabell 2. Utførselen av varer i juni og januar-juni 1991 og 1992. Mill.kr

Varegrupper (1)	Juni 1991	Juni 1992	Januar-juni 1991	Januar-juni 1992	Endring i mill.kr	Endring i prosent
0-9 I alt	18 378,4	18 581,8	111 108,4	110 314,7	-793,7	-0,7
Av dette:						
Ex79 Skip, nybygde	223,8	324,2	2 187,4	3 857,1	+1 669,7	+76,3
Ex79 Skip, eldre	933,3	349,9	3 744,4	3 757,0	+12,6	+0,3
Ex79 Oljeplattformer	-	-	-	-	-	-
Ex33 Råolje	6 497,3	7 197,9	38 895,1	40 333,3	+1 438,2	+3,7
Ex34 Naturgass (i gassform)	1 409,3	1 333,1	9 487,3	7 948,9	-1 538,4	-16,2
Andre varer (tradisjonelle varer)	9 314,6	9 376,8	56 794,2	54 418,3	-2 375,9	-4,2
0 Matvarer og levende dyr	1 276,7	1 412,2	7 677,7	7 767,4	+89,7	+1,2
034) 035) 036) Fisk, krepsdyr og bløtdyr, fersk, kjølt, fryst, saltet, tørket eller røykt	973,3	1 051,6	6 028,0	5 872,6	-155,4	-2,6
037 Fiskehermetikk o.a. tilberedt fisk	130,8	164,4	678,2	720,0	+41,8	+6,2
08 Forstoffer for dyr, unntatt korn	72,1	67,6	373,6	459,9	+86,3	+23,1
Andre matvarer og levende dyr	100,5	128,6	597,8	714,8	+117,0	+19,6
1 Drikkevarer og tobakk	13,2	22,7	61,8	85,9	+24,1	+39,0
2 Råvarer, ikke spiselige, unntatt brenselsstoffer	487,5	529,4	3 393,1	3 409,9	+16,8	+0,5
21 Huder og skinn, rå	20,0	21,8	280,5	271,6	-8,9	-3,2
24 Tømmer, trelast og kork	110,3	133,7	612,9	803,5	+190,6	+31,1
25 Papirmasse og papiravfall	132,0	133,6	974,7	880,8	-93,9	-9,6
27 Rå gjødningsstoffer og rå mineraler	106,4	136,0	684,4	762,2	+77,8	+11,4
28 Malmer og avfall av metall	107,5	87,5	772,6	588,0	-184,6	-23,9
Andre råvarer	11,2	16,7	67,9	103,8	+35,9	+52,9
3 Brenselstoffer, smøreoljer, elektr. strøm mv.	8 940,2	9 659,1	55 143,2	53 986,9	-1 156,3	-2,1
33 Mineralolje og mineraloljeprodukter	7 330,6	8 116,0	44 172,0	44 958,3	+786,3	+1,8
333 Råolje	6 497,3	7 197,9	38 895,1	40 333,3	+1 438,2	+3,7
334 Mineraloljeprodukter, raffinerte	808,2	905,6	5 178,0	4 541,9	-636,1	-12,3
342 Flytende propan og butan	64,8	165,8	980,6	790,0	-190,6	-19,4
343 Naturgass, flytende og i gassform	1 409,3	1 333,1	9 487,3	7 948,9	-1 538,4	-16,2
35 Elektrisk strøm (2)	116,9	40,7	434,7	257,2	-177,5	-40,8
Andre brenselsstoffer m.v.	43,6	16,1	167,6	115,5	-52,1	-31,1
4 Dyre- og plantefett, -olje og voks	33,5	38,0	212,4	229,0	+16,6	+7,8
41 Dyrefett og oljer	13,5	10,1	102,6	73,1	-29,5	-28,8
Annet fett og olje	20,0	27,8	109,7	155,9	+46,2	+42,1
5 Kjemiske produkter i.e.n.	1 310,2	1 171,6	7 304,5	6 939,7	-364,8	-5,0
51 Organiske kjemiske produkter	281,3	219,7	1 353,0	1 115,2	-237,8	-17,6
52 Uorganiske kjemiske produkter	189,2	157,4	1 014,2	958,7	-55,5	-5,5
56 Kunstgjødsel	224,6	129,0	1 274,7	1 046,8	-227,9	-17,9
57 Plastråstoffer	305,7	270,6	1 749,8	1 596,3	-153,5	-8,8
58 Plast, halvfabrikata	59,6	62,7	359,7	350,0	-9,7	-2,7
Andre kjemiske produkter	249,8	332,1	1 553,0	1 872,7	+319,7	+20,6
6 Bearb. varer grupp. vesentlig etter materiale	2 973,3	2 833,8	18 608,9	17 066,5	-1 542,4	-8,3
64 Papir og papp og varer derav	454,0	502,5	3 548,8	3 033,0	-515,8	-14,5
65 Tekstilgarn,tekstilstoffer og tekstilvarer	102,0	83,0	549,4	550,0	+0,6	+0,1
66 Varer av ikke-metalliske mineraler	109,3	95,7	607,5	574,3	-33,2	-5,5
67 Jern og stål	436,5	545,4	2 808,4	3 048,1	+239,7	+8,5
68 Metaller, unntatt jern og stål	1 505,9	1 210,1	8 906,8	7 724,7	-1 182,1	-13,3
69 Varer av metaller, i.e.n.	213,8	245,1	1 266,5	1 367,6	+101,1	+8,0
Andre bearbeidde varer	151,8	152,0	921,5	768,8	-152,7	-16,6
7 Maskiner og transportmidler	2 723,0	2 290,5	15 180,5	17 331,4	+2 150,9	+14,2
72 Maskiner for spesielle industrier	300,5	308,3	1 660,5	1 532,6	-127,9	-7,7
74 Generelle industrimaskiner	317,9	331,4	1 799,3	1 868,2	+68,9	+3,8
75 Kontormaskiner og automatisk databeh. utstyr	172,1	179,3	1 065,9	973,4	-92,5	-8,7
76 Telekommunikasjonsapparater mv.	161,6	145,1	927,8	922,0	-5,8	-0,6
77 Elektriske maskiner, apparater og deler, i.e.n.	214,9	234,8	1 370,9	1 248,8	-122,1	-8,9
78 Kjøretøyer for veg	160,0	180,5	1 027,8	1 157,9	+130,1	+12,7
79 Andre transportmidler	1 222,1	774,1	6 335,0	8 790,3	+2 455,3	+38,8
Andre maskiner og apparater	174,0	137,0	993,4	838,1	-155,3	-15,6
8 Forskjellige ferdige varer	612,6	617,7	3 485,9	3 453,4	-32,5	-0,9
82 Møbler og deler	83,9	91,7	534,5	579,0	+44,5	+8,3
84 Klær og tilbehør til klær	23,0	35,2	179,7	204,1	+24,4	+13,6
87 Vitensk. og tekn. instr. og app., i.e.n.	127,3	164,7	798,7	925,4	+126,7	+15,9
Andre ferdige varer	378,4	326,2	1 973,1	1 745,0	-228,1	-11,6
9 Varer og transaksjoner, i.e.n. under SITC	8,2	6,7	40,3	44,6	+4,3	+10,7

(1) Etter FN's standard for gruppering av varer i internasjonal handel (SITC-Rev. 3).
Ex = del av hovedgruppen
(2) Måned gjelder mai, hittil i år gjelder januar - mai.

TABELL 3. SAMHANDELEN MED LAND OG LANDOMRÅDER. TRADISJONELLE VARER.(1)
JANUAR-JUNI 1991 OG 1992. MILL.KR

		INNFØRSEL UTEN SKIP OG OLJE-PLATTFORMER				UTFØRSEL UTEN SKIP OG OLJEPLATTFORMER RÅOLJE OG NATURGASS			
		JANUAR-JUNI		ENDRING	PROSENT ANDEL TOTAL	JANUAR-JUNI		ENDRING	PROSENT ANDEL TOTAL
		1991	1992	91/92	1992	1991	1992	91/92	1992
	I ALT	76 138,8	77 788,8	+2,2	100,0	56 794,2	54 418,3	-4,2	100,0
	NORDISKE LAND	21 418,1	21 349,9	-0,3	27,4	15 583,5	14 258,2	-8,5	26,2
EFTA	FRIHANDELSFORBUNDET	17 544,3	17 487,1	-0,3	22,5	12 110,9	10 974,0	-9,4	20,2
EF	DE EUROPEISKE FELLESSKAP	38 405,1	38 682,7	+0,7	49,7	33 712,6	32 234,5	-4,4	59,2
OECD	EUROPEISKE OECD-LAND	56 128,0	56 364,5	+0,4	72,5	46 097,5	43 560,8	-5,5	80,0
	E U R O P A	57 994,2	58 323,9	+0,6	75,0	46 880,7	44 339,6	-5,4	81,5
AT	ØSTERRIKE	826,5	906,5	+9,7	1,2	418,2	394,7	-5,6	0,7
BE	BELGIA	1 935,9	1 907,4	-1,5	2,5	1 039,7	1 250,6	+20,3	2,3
CH	SVEITS	1 227,6	1 141,4	-7,0	1,5	682,9	676,6	-0,9	1,2
CS	TSJEKKOSLOVAKIA	172,6	152,3	-11,8	0,2	45,5	65,7	+44,4	0,1
DE	FORBUNDSREP. TYSKLAND (BRD)	11 441,4	11 520,0	+0,7	14,8	8 280,3	7 828,5	-5,5	14,4
DK	DANMARK	5 920,5	5 902,8	-0,3	7,6	4 435,7	4 195,2	-5,4	7,7
ES	SPANIA	713,6	796,7	+11,6	1,0	1 077,6	1 399,0	+29,8	2,6
FI	FINLAND	2 574,9	2 747,3	+6,7	3,5	1 563,8	1 548,7	-1,0	2,8
FO	FÆRØYANE	8,2	9,4	+14,6	0,0	142,8	164,5	+15,2	0,3
FR	FRANKRIKE	2 882,4	3 384,4	+17,4	4,4	4 033,5	4 012,7	-0,5	7,4
GB	STORBRITANNIA OG NORD-IRLAND	6 958,9	7 377,9	+6,0	9,5	7 030,5	6 357,1	-9,6	11,7
GR	HELLAS	173,1	196,5	+13,5	0,3	152,3	166,2	+9,1	0,3
IE	IRLAND	753,4	743,6	-1,3	1,0	320,5	185,2	-42,2	0,3
IS	ISLAND	85,8	116,6	+35,9	0,1	300,9	407,0	+35,3	0,7
IT	ITALIA	2 815,1	2 741,8	-2,6	3,5	2 347,1	2 512,2	+7,0	4,6
LU	LUXEMBOURG	95,3	84,8	-11,0	0,1	46,8	48,9	+4,5	0,1
NL	NEDERLAND	3 884,1	3 160,4	-18,6	4,1	3 933,6	3 317,1	-15,7	6,1
PL	POLEN	294,2	379,5	+29,0	0,5	249,8	259,9	+4,0	0,5
PT	PORTUGAL	829,6	865,3	+4,3	1,1	1 011,2	954,8	-5,6	1,8
SE	SVERIGE	12 828,8	12 573,8	-2,0	16,2	9 140,3	7 942,7	-13,1	14,6
SU	SOVJETUNIONEN	1 115,1	1 148,7	+3,0	1,5	300,9	244,5	-18,7	0,4
	ANDRE LAND I EUROPA	457,2	467,1	+2,2	0,6	326,8	407,6	+24,7	0,7
	A F R I K A	896,4	972,9	+8,5	1,3	487,9	602,4	+23,5	1,1
BW	BOTSWANA	321,1	275,5	-14,2	0,4	3,5	16,1	+360,0	0,0
GH	GHANA	52,0	37,3	-28,3	0,0	14,7	37,2	+153,1	0,1
MA	MAROKKO	143,0	203,0	+42,0	0,3	31,6	37,1	+17,4	0,1
ZA	SØR-AFRIKA	110,6	80,7	-27,0	0,1	2,2	2,4	+9,1	0,0
	ANDRE LAND I AFRIKA	269,8	376,4	+39,5	0,5	435,9	509,6	+16,9	0,9
	A S I A	7 292,9	8 037,9	+10,2	10,3	4 490,8	4 728,1	+5,3	8,7
CN	KINA, FOLKEREPUBLIKKEN	668,4	959,0	+43,5	1,2	375,5	268,4	-28,5	0,5
HK	HONG KONG	532,1	466,6	-12,3	0,6	148,1	256,2	+73,0	0,5
IL	ISRAEL	178,1	117,4	-34,1	0,2	81,4	121,7	+49,5	0,2
IN	INDIA	193,2	217,7	+12,7	0,3	70,0	74,5	+6,4	0,1
JP	JAPAN	3 221,8	3 795,4	+17,8	4,9	1 894,1	1 726,1	-8,9	3,2
KR	SØR-KOREA	408,1	619,3	+51,8	0,8	374,1	310,7	-16,9	0,6
MY	MALAYSIA	127,6	156,0	+22,3	0,2	83,1	539,7	+549,5	1,0
SG	SINGAPORE	188,3	207,1	+10,0	0,3	515,5	374,1	-27,4	0,7
PK	PAKISTAN	115,5	124,3	+7,6	0,2	69,4	31,8	-54,2	0,1
TH	THAILAND	160,0	196,4	+22,8	0,3	194,4	185,7	-4,5	0,3
TW	TAIWAN	743,2	847,2	+14,0	1,1	173,7	197,5	+13,7	0,4
	ANDRE LAND I ASIA	756,5	331,4	-56,2	0,4	511,5	641,7	+25,5	1,2
	N O R D - A M E R I K A	8 509,5	9 133,7	+7,3	11,7	4 164,6	3 990,3	-4,2	7,3
CA	CANADA	1 684,1	1 594,4	-5,3	2,0	339,5	238,9	-29,6	0,4
JM	JAMAICA	318,1	360,7	+13,4	0,5	13,7	12,4	-9,5	0,0
US	USA	6 290,1	7 024,2	+11,7	9,0	3 341,6	3 008,8	-10,0	5,5
	ANDRE LAND I NORD-AMERIKA	217,2	154,4	-28,9	0,2	469,8	730,2	+55,4	1,3
	S Ø R - A M E R I K A	1 273,8	1 047,5	-17,8	1,3	463,0	488,6	+5,5	0,9
AR	ARGENTINA	142,8	108,7	-23,9	0,1	26,5	28,1	+6,0	0,1
BR	BRASIL	355,6	318,2	-10,5	0,4	302,6	305,2	+0,9	0,6
CO	COLOMBIA	107,6	94,6	-12,1	0,1	33,2	21,2	-36,1	0,0
VE	VENEZUELA	52,6	62,3	+18,4	0,1	30,9	44,4	+43,7	0,1
	ANDRE LAND I SØR-AMERIKA	615,2	463,7	-24,6	0,6	69,8	89,7	+28,5	0,2
	O C E A N I A	172,1	273,0	+58,6	0,4	307,2	269,3	-12,3	0,5
AU	AUSTRALIA	144,6	253,3	+75,2	0,3	248,8	237,7	-4,5	0,4
	ANDRE LAND I OCEANIA	27,4	19,7	-28,1	0,0	58,4	31,6	-45,9	0,1

(1) OMFATTER VARER UTEN SKIP OG OLJEPLATTFORMER OG FOR UTFØRSELEN OGSÅ UTEN RÅOLJE OG NATURGASS.
SAMHANDELSTALL MEDREGNET DISSE VARER FINNES VED Å SUMMERE TALL FRA TABELLENE 3,4 OG 5.
SE ELLERS MÅNEDSSTATISTIKK OVER UTENRIKSHANDELEN, TABELL 12.

TABELL 4. INNFØRSEL OG UTFØRSEL AV SKIP OG OLJEPLATTFORMER FORDELT PÅ LAND
JANUAR-JUNI 1991 OG 1992. MILL.KR

	INNFØRSEL AV SKIP OG OLJEPLATTFORMER		UTFØRSEL AV SKIP OG OLJEPLATTFORMER	
	JANUAR-JUNI		JANUAR-JUNI	
	1991	1992	1991	1992
TOTAL	5 501,0	2 942,5	5 931,8	7 614,1
BM BERMUDA	-	-	47,5	239,1
BS BAHAMAS	45,2	-	746,2	884,1
CA CANADA	-	-	173,3	60,6
CL CHILE	-	-	11,6	-
CY KYPROS	642,8	-	452,4	301,3
DE TYSKLAND (BRD)	220,5	788,5	-	12,5
DK DANMARK	-	-	68,6	531,8
ES SPANIA	192,8	194,3	-	-
FI FINLAND	32,5	-	465,4	370,0
FO FÆRØYANE	60,0	-	13,9	10,5
FR FRANKRIKE	26,5	15,0	170,0	185,3
GB STORBRIT. OG N.-IRL.	539,3	33,9	556,1	685,0
GI GIBRALTAR	-	-	125,5	18,0
GL GRØNLAND	85,4	-	-	-
GR HELLAS	-	53,0	248,8	38,8
HK HONG KONG	124,5	-	-	94,1
HR KROATIA	-	216,3	-	-
IL ISRAEL	-	-	31,7	-
IN INDIA	-	-	-	127,7
IS ISLAND	-	15,7	15,3	-
IT ITALIA	-	-	31,6	54,3
JP JAPAN	809,5	708,2	44,8	-
KR KOREA, REPUBLIKKEN	324,8	400,3	38,9	158,1
LR LIBERIA	1 134,8	60,5	1 744,2	1 488,0
MT MALTA	-	-	256,4	404,2
MY MALAYSIA	-	-	113,0	-
NL NEDERLAND	200,0	16,8	0,8	33,4
NZ NEW ZEALAND	-	-	115,0	-
PA PANAMA	606,7	310,9	123,4	502,8
PT PORTUGAL	-	-	-	96,0
SE SVERIGE	143,9	30,0	140,4	616,0
SG SINGAPORE	184,3	97,2	-	-
TR TYRKIA	-	-	-	294,5
US U S A	-	-	193,5	377,8
VC ST.VINCENT/GRENADINE	-	-	-	19,9
YU JUGOSLAVIA	127,5	-	-	-

TABELL 5. UTFØRSEL AV RÅOLJE OG NATURGASS FORDELT PÅ LAND. JANUAR-JUNI 1991 OG 1992. MILL.KR

		UTFØRSEL AV RÅOLJE			UTFØRSEL AV NATURGASS		
		JANUAR-JUNI		ENDRING I PROSENT	JANUAR-JUNI		ENDRING I PROSENT
		1991	1992		1991	1992	
	I ALT	38 895,1	40 333,3	+3,7	9 487,3	7 948,9	-16,2
	NORDISKE LAND	5 405,1	4 423,8	-18,2	-	-	-
EFTA	FRIHANDELSFORBUNDET	3 928,2	2 990,4	-23,9	-	-	-
EF	DE EUROPEISKE FELLESSKAP	30 498,2	32 112,2	+5,3	9 487,3	7 948,9	-16,2
OECD	EUROPEISKE OECD-LAND	34 426,4	35 102,6	+2,0	9 487,3	7 948,9	-16,2
BE	BELGIA	709,1	986,7	+39,1	864,6	763,4	-11,7
CH	SVEITS	-	-	-	-	-	-
DE	FORBUNDSREP. TYSKLAND (BRD)	1 473,2	4 532,7	+207,7	2 928,2	2 598,2	-11,3
DK	DANMARK	1 476,9	1 433,5	-2,9	-	-	-
ES	SPANIA	-	60,3	-	-	-	-
FI	FINLAND	1 026,3	783,4	-23,7	-	-	-
FR	FRANKRIKE	2 500,7	3 106,1	+24,2	1 958,9	1 728,6	-11,8
GB	STORBRITANNIA OG NORD-IRLAND	19 684,4	17 211,9	-12,6	2 821,1	2 048,2	-27,4
IE	IRLAND	431,2	812,0	+88,3	-	-	-
IT	ITALIA	64,0	349,6	+446,3	-	-	-
NL	NEDERLAND	4 158,7	3 619,4	-13,0	914,3	810,6	-11,3
PL	POLEN	456,8	810,3	+77,4	-	-	-
SE	SVERIGE	2 901,8	2 207,0	-23,9	-	-	-
IL	ISRAEL	340,8	322,9	-5,3	-	-	-
CA	CANADA	2 329,5	2 003,9	-14,0	-	-	-
US	USA	1 341,7	2 093,8	+56,1	-	-	-
	ANDRE LAND	-	-	-	-	-	-

TABELL 6. INNFØRSEL AV VIKTIGE VARER I JANUAR-JUNI 1991 OG 1992

		MENGDE-ENHET UNIT	JAN.-JUNI 1991 MENGDE QUANTITY	JAN.-JUNI 1991 VERDI VALUE	JAN.-JUNI 1992 MENGDE QUANTITY	JAN.-JUNI 1992 VERDI VALUE
				MILL. KR		MILL. KR
048 42, 49	KAKER, KJEKS O.A. FINT BAKVERK	TONN	10607	180,6	10352	177,0
054 10-89	GRØNNSAKER, FRISKE, KJØLTE, FRYSTE ELLER MIDL. KONSERVERTE; RØTTER, KNOLLER OG GRØNNSAKPROD. I.E.N., FRISKE EL.TØRKEDE	TONN	33453	308,3	69310	377,3
057 11, 12	APPELSINER, MANDARINER, CLEMENTINER MV.	TONN	36123	157,0	36707	179,7
071 11-13	KAFFE, RÅ	TONN	21624	269,6	20005	201,1
073 10-90	SJOKOLADE OG ANDRE NÆRINGSMIDLER TILSATT KAKAO	TONN	6209	162,4	6069	158,8
112 11-17	VIN AV FRISKE DRUER, OGSÅ TILSATT ALKOHOL; GJÆRET DRUESAFT	1000 L.	14232	165,4	13052	165,9
222 20	SOYABØNNER	TONN	129881	197,3	158258	241,0
247 40	SKURTØMMER OG MASSEVIRKE, AV BARTRÆR	FAST MÅL	KUB. M. 446010	196,2	326521	136,5
248 20	PROFILERTE LISTER MV. AV BARTRÆR	FAST MÅL	KUB. M. 202281	415,0	207132	394,9
284 21, 22	NIKKELMATTE, - SPEIS O.L. MELLOMPRODUKTER	TONN	66675	1776,2	62349	1680,7
285 20	ALUMINIUMOKSYD	TONN	804741	1159,4	848436	1079,3
287 50	SINKMALM OG KONSENTRATER	TONN	73419	167,0	87364	210,1
287 70	MANGANMALM OG KONSENTRATER	TONN	248864	229,4	323855	270,4
292 71, 72	AVSKÅRNE BLOMSTER OG LAUVVERK MV., FRISKE, TØRKEDE ETC	TONN	1446	119,9	1454	115,5
321 10, 21, 22	STEINKULL	TONN	103488	77,3	78784	50,7
325 00	KOKS OG HALVKOKS AV STEINKULL	TONN	228625	202,8	235433	193,9
333 00	MINERALOLJE,RÅ	TONN	1072209	980,1	465738	386,7
334 30	GASSOLJER	KUB. M.	449221	519,7	220881	222,0
335 42	PETROLKOKS	TONN	176058	170,9	159139	123,0
342 10, 50	FLYTENDE PROPAN OG BUTAN	TONN	366683	302,4	363303	343,7
533 41-44	MALINGER,FERNISSER OG LAKKER, I OPPLØSNINGER AV PLAST	TONN	11451	247,0	11701	264,8
542 91-93	LEGEMIDLER UTEN INNHOLD AV ANTIBIOTIKA, HORMONER ELLER ALKOLILDER	TONN	2857	1058,7	2689	1053,3
553 10, 20	PARFYMER, TOALETTVARER OG KREMER	TONN	1873	171,7	1936	200,6
554 21-23	ORGANISKE, OVERFLATEAKTIVE STOFFER (UNNTATT SÅPE); OVERFLATEAKTIVE PREPARATER, VASKE- OG RENGJØRINGSMIDLER MED ELLER UTEN INNHOLD AV SÅPE	TONN	23750	226,7	22971	224,2
571 11, 12	POLYETYLEN, UBEARBEIDD	TONN	33577	263,9	33745	212,7
582 21-29	ANDRE PLATER, DUK, FILM, FOLIER OG BÅND AV PLAST, UNNTATT SKUMPLAST OG IKKE FORSTERKET, LAMINERT MV.	TONN	13430	316,2	13827	297,0
625 10	NYE DEKK TIL PERSONBILER	STK.	1440346	321,9	1210265	284,6
634 31-49	KRYSSFINER, FINERTE PLATER O.L. LAMINERT TRE	FAST MÅL	KUB. M. 25568	108,7	26534	110,6
635 31-39	BYGNINGSSNEKKERARBEIDER UNNTATT FERDIGHUS	..	..	180,0	..	186,6
641 21-29	TRYKK- OG SKRIVEPAPIR OG -PAPP, UBESTRØKET	TONN	13368	103,4	15253	111,5
641 31-34	TRYKK- OG SKRIVEPAPIR OG -PAPP, BESTRØKET	TONN	47533	404,8	44743	357,3
641 71, 72	PAPIR OG PAPP OVERTRUKKET, IMPREGNERT ELLER BESTRØKET MED PLAST (UNNTATT KLEBESTOFF)	TONN	11666	142,5	14066	162,3
642 11, 12	ESKER OG KARTONGER AV PAPIR OG PAPP TIL EMBALLASJE	TONN	10505	182,4	9701	156,4
642 43	TOALETTPAPIR, I RULLER ELLER ARK	TONN	14224	129,1	14236	137,1
642 94	LOMMETØRKLÆR, HÅNDKLÆR, SERVIETTER, DUKER, LAKEN O.L., KLÆR OG TILBEHØR TIL KLÆR, AV PAPIR OG PAPIRMASSE	TONN	10290	162,6	11013	171,4
642 95	SANITETSBIND, TAMPONGER, BLEIER O.L. SANITÆRARTIKLER AV PAPIR OG PAPIRMASSE	TONN	10548	198,3	10916	200,4
658 41-59	SENGELINNET, DEKKETØY, HÅNDKLÆR O.A. UTSTYRSVARER	TONN	3296	206,4	2887	198,6
659 42, 43	GOLVTEPPER, TUFTEDE, AV KUNSTIGE ELLER SYNT. TEKSTILFIBRER	TONN	4002	107,1	3250	87,2
662 44, 45	KERAMISKE GOLV-, VEGG- OG BRULEGGINGSFLISER	TONN	16138	85,7	16598	90,2
663 32-34	VARER AV SEMENT	..	..	38,0	..	50,0
664 41, 42	"FLOAT GLASS" OG PLANSLIPT ELLER POLERT GLASS	TONN	25534	147,6	25430	148,2
673 11-29	FLATVALSEDE PRODUKTER AV JERN ELLER ULEGERT STÅL, UTEN PLETTERING, BELEGG ELLER OVERDRAG, VARMVALSEDE	TONN	196196	566,1	193253	524,8
673 31-49	FLATVALSEDE PRODUKTER AV JERN ELLER ULEGERT STÅL, UTEN PLETTERING, BELEGG ELLER OVERDRAG, KALDVALSEDE	TONN	45951	164,4	53074	176,8
674 11-14	FLATVALSEDE PRODUKTER AV JERN ELLER ULEGERT STÅL, BELAGT ELLER OVERTRUKKET MED SINK	TONN	29499	145,1	33774	147,3
674 31-32	FLATVALSEDE PRODUKTER AV JERN ELLER ULEGERT STÅL, MALT, LAKKERT ELLER PLASTBELAGT	TONN	9320	77,2	13578	101,2
676 81-88	VINKEL- OG PROFILSTÅL (UNNT. JERNBANESKINNER); SPUNDVEGGJERN	TONN	50419	236,8	52425	245,1
679 51-59	RØRDELER AV JERN ELLER STÅL	TONN	6279	313,4	6840	320,6
682 31, 32, 41, 42	STENGER, PROFILER OG TRÅD AV KOPPER	TONN	8201	150,6	7227	127,6
684 11, 12	ALUMINIUM OG - LEGERINGER, UBEARBEIDD	TONN	49800	484,2	56824	445,8
684 21, 22	STENGER, PROFILER OG TRÅD AV ALUMINIUM	TONN	5924	149,2	5564	131,7
684 23	PLATER OG BÅND AV ALUMINIUM, OVER 0,2 MM TYKKELSE	TONN	6842	133,4	5400	96,4
691 11-19	FERDIGE KONSTRUKSJONER OG DELER AV JERN ELLER STÅL, UNNT. PREFABRIKERTE HUS	TONN	41689	1647,6	42067	812,2
691 21, 29	FERDIGE KONSTRUKSJONER OG DELER AV ALUMINIUM , UNNT. PREFABRIKERTE HUS	TONN	1701	74,9	1604	73,9
694 21, 22	SKRUER, BOLTER, MUTTERE, NAGLER MV. AV JERN ELLER STÅL	TONN	5646	188,9	5374	179,4
695 63, 64	UTSKIFTBART VERKTØY FOR HÅNDVERKTØY ELLER VERKTØYMASKINER (FOR BERG-ELLER JORDBORING)	TONN	791	204,5	742	192,0
699 11, 13-19	HENGELÅSER, LÅSER, HENGSLER O.A. UTSTYR; BESLAG AV UEDELT METALL TIL MØBLER, DØRER ETC., AUTOMATISKE DØRLUKKERE	TONN	3195	202,1	3355	204,6
713 32, 33	ANDRE FARTØYSMOTORER	STK.	976	289,8	1108	185,5
713 91, 92	DELER TIL FORBRENNINGSMOTORER (UNNT. TIL FLYMOTORER)	TONN	3697	276,1	3223	236,7
714 91	DELER TIL TURBOJETMOTORER OG TURBOPROPMOTORER	TONN	151	136,7	123	117,3
716 31, 32	MOTORER (UNNT. MOTORER MED YTELSE HØYST 37,5 W) OG GENERATORER, VEKSELSTRØMMOTORER OG -GENERATORER, ROTERENDE ELEKTRISKE OMFORMERE	STK.	87161	244,6	112936	193,6
722 41, 49	HJULTRAKTORER	STK.	2274	270,4	1484	169,1
723 21-29	MEKANISKE SKYFLER, GRAVEMASKINER OG LASTEMASKINER MED EGEN FREMDRIFT	STK.	565	249,7	447	179,4
725 91	DELER TIL MASKINER FOR FREMSTILLING OG ETTERBEHANDLING AV PAPIRMASSE, PAPIR OG PAPP	TONN	3090	235,9	1788	209,8
728 41-49	MASKINER OG UTSTYR FOR SPESIELLE INDUSTRIER, I.E.N.	STK.	57638	456,7	49001	460,5

TABELL 6. INNFØRSEL AV VIKTIGE VARER I JANUAR-JUNI 1991 OG 1992
(FORTS.)

		MENGDE-ENHET UNIT	JAN.-JUNI 1991 MENGDE QUANTITY	JAN.-JUNI 1991 VERDI VALUE	JAN.-JUNI 1992 MENGDE QUANTITY	JAN.-JUNI 1992 VERDI VALUE
				MILL. KR		MILL. KR
743 11-19	LUFT - OG VAKUUMPUMPER OG LUFT- ELLER GASSKOMPRESSORER.	STK.	162930	191,6	203113	164,2
743 61-69	APPARATER FOR FILTRERING ELLER RENSING AV VÆSKER OG GASSER .	STK.	1729679	162,3	1738372	162,4
744 71-89	ELEVATORER, TRANSPORTØRER, PERSON- OG VAREHEISER, RULLETRAPPER	STK.	14898	230,5	24515	190,0
745 21-27	MASK. FOR VASKING ELLER FYLLING AV FLASKER OG FOR EMBALLERING, OPPVASKMASKINER (IKKE FOR HUSHOLDNINGSBRUK) ..	STK.	3612	152,2	3837	155,1
745 61-68	MEK. APP. FOR SPREDNING AV VÆSKER,PULVERE;BRANNSLOKNINGSAPP.	..	..	331,3	..	190,2
747 10-90	KRANER, VENTILER O.L.	TONN	3577	582,4	4474	825,0
751 31-35	FOTOKOPIERINGS - OG TERMOKOPIERINGSAPPARATER	STK.	11435	186,4	13866	179,1
752 10-90	DATAMASKINER	STK.	377120	1921,5	426544	1901,1
759 97	DELER TIL DATAMASKINER	TONN	1216	1000,2	1466	1041,6
761 10	MOTTAKERE FOR FARGEFJERNSYN, OGSÅ MED GRAMMOFON ELLER RADIO VIDEOMONITORER OG -PROJEKTORER	STK.	145343	322,7	119921	287,2
764 11-19	ELEKTR. UTSTYR FOR LINJETELEFONI HERU. APPARATER FOR BÆREFREKVENSSYSTEMER	STK.	207174	248,0	239507	251,4
764 21-26	MIKROFONER, HØYTTALERE, HØREFREKVENSFORSTERKERE....	STK.	636608	100,4	718934	115,3
764 31, 32	SENDERE FOR FJERNSYN, KRINGKASTING,RADIOTELEGRAFI,-TELEFONI OG -TELEGRAFI	STK.	52536	247,8	59316	271,4
764 91-99	DELER OG TILBEHØR TIL KOMMUNIKASJONSAPPARATER OG - UTSTYR ..	TONN	1206	513,5	1172	580,1
772 20	TRYKTE KRETSER	TONN	97	93,5	74	83,3
772 41-59	ELEKTRISKE APPARATER TIL Å SLUTTE, BRYTE, SIKRE ELLER FORBINDE ELEKTR. STRØMKRETSER	TONN	3012	612,0	2698	625,8
772 61-81	PLATER, TAVLER, KONSOLLER, PULTER, KABINETTER OG DELER	TONN	1265	151,2	1189	142,3
773 11-18	ISOLERT ELEKTRISK TRÅD OG KABEL, OGSÅ MED FORB. DELER	TONN	7423	294,3	7339	330,1
775 11	VASKEMASKINER FOR HØYST 10 KG TØRT TØY	STK.	50130	128,6	56776	145,2
775 21	KJØLESKAP TIL HUSHOLDNINGSBRUK, OGSÅ MED FRYSESKAP....	STK.	63053	112,8	56850	100,2
776 41-49	ELEKTRONISKE MIKROKRETSER....	STK.	22206123	264,4	19698846	317,2
778 21-23	ELEKTRISKE GLØDELAMPER ELLER LYSSTOFFLAMPER, HERU. "SEALED BEAM" LAMPER (UNNT. LAMPER FOR ULTRAFIOLETT LYS)	TONN	1129	122,4	1130	130,4
778 31, 33	START-OG TENNINGSUTSTYR TIL FORBRENNINGSMOTORER....	..	..	71,5	..	72,1
778 41-48	ELEKTROMEKANISK HÅNDVERKTØY SAMMENBYGD MED ELEKTRISK MOTOR, DELER	..	..	117,9	..	106,2
778 86	KULLELEKTRODER, KULLBØRSTER O.A. VARER AV KULL TIL ELEKTRISK BRUK	TONN	78368	291,2	72125	243,6
781 20	MOTORKJØRETØYER FOR TRANSPORT AV PERSONER....	STK.	28744	1639,5	37760	2136,8
782 11, 19	MOTORKJØRETØYER FOR TRANSPORT AV GODS	STK.	6320	852,7	5640	860,5
782 21-29	KRANBILER, MOBILE BORETÅRN, BRANNBILER, BETONGBLANDEBILER, ANDRE SPESIALBILER	STK.	116	91,7	91	80,1
783 11, 19	MOTORKJØRETØYER FOR KOLLEKTIV TRANSPORT	STK.	604	301,5	1287	390,6
784 31-39	DELER OG TILBEHØR TIL MOTORKJØRETØYER UNDER POS. 722, 781, 782 OG 783	TONN	12137	707,1	13179	765,8
785 11-19	MOTORSYKLER (HERU. MOPEDER) OG SYKLER MED HJELPEMOTOR, MED ELLER UTEN SIDEVOGN	STK.	3782	42,2	4871	63,3
785 20	SYKLER UTEN MOTOR (UNNT. LEKETØYSKJØRETØYER FOR BARN)	STK.	166827	170,8	165553	170,8
792 40	FLY MED TOMVEKT OVER 15000 KG	STK.	4	730,7	7	1280,7
793 22	TANKSKIP, ALLE SLAGS	BR.TONN	258339	2368,9	126511	1033,5
793 27	ANDRE SKIP FOR TRANSPORT AV GODS	BR.TONN	363974	1881,1	325987	1794,9
811 00	PREFABRIKERTE BYGNINGER	TONN	1852	28,3	4500	111,4
813 11-17	LAMPER OG LYSUTSTYR (HERU. SØKELYS OG LYSKASTERE) I.E.N. ...	TONN	3151	268,8	3084	259,7
821 11-19	SITTEMØBLER, OGSÅ DE SOM KAN OMGJØRES TIL SENGER, OG DELER .	TONN	10640	426,9	11060	452,4
821 31, 39	MØBLER I.E.N. AV METALL	TONN	5107	157,4	4854	149,9
821 51-59	MØBLER I.E.N., AV TRE	TONN	23791	654,3	23839	661,9
841 40	BUKSER, KNEBUKSER OG SHORTS FOR HERRER ELLER GUTTER	STK.	3686740	276,4	3346513	260,9
842 11, 19	KÅPER, KAPPER, ANORAKKER MV. FOR DAMER ELLER PIKER	STK.	401694	71,4	425859	80,1
842 30	JAKKER OG BLAZERE FOR DAMER ELLER PIKER	STK.	737807	139,6	819991	173,1
842 50	SKJØRT FOR DAMER ELLER PIKER	STK.	1110252	125,3	1164047	129,0
842 60	BUKSER, KNEBUKSER OG SHORTS, FOR DAMER ELLER PIKER	STK.	4415704	366,8	4254766	357,9
842 70	BLUSER, SKJORTER OG SKJORTEBLUSER, FOR DAMER ELLER PIKER ...	STK.	2843066	208,3	2337536	193,1
844 10-70	YTTERTØY O.A. VARER AV TRIKOTASJE, FOR DAMER ELLER PIKER ...	STK.	2595742	190,2	3749061	226,6
845 91-99	ANDRE KLÆR AV TRIKOTASJE	..	..	111,3	..	92,7
846 21-29	STRØMPEBUKSER, STRØMPER, SOKKER O.L.	..	..	151,3	..	196,2
848 11-19	KLÆR OG TILBEHØR TIL KLÆR AV LÆR ELLER KUNSTLÆR	..	..	119,2	..	102,7
851 21-25	FOTTØY TIL SPORTSBRUK	PAR	2080221	144,7	1943970	152,3
851 41-49	FOTTØY MED OVERDEL AV LÆR ELLER KUNSTLÆR	PAR	4209402	444,5	3587553	430,6
872 21-29	INSTRUMENTER OG APPARATER TIL MEDISINSK, KIRURGISK ELLER VETERINÆR BRUK	TONN	750	267,9	830	263,7
874 11-14	KOMPASSER; ANDRE NAVIGASJONSINSTRUMENTER; GEODETISKE, HYDROGRAFISKE, METEOROLOGISKE INSTRUMENTER	..	..	254,7	..	197,1
874 31-39	INSTRUMENTER OG APP. FOR MÅLING ELLER KONTROLL AV GJENNOMSTRØMMING, NIVÅ, TRYKK ETC FOR VÆSKER ELLER GASSER .	..	..	170,1	..	219,6
892 15-19	BØKER, HEFTER, BROSJYRER O.L. TRYKKSAKER	TONN	5780	288,3	6348	324,1
892 81-89	TRYKKSAKER, I.E.N.	TONN	10088	383,9	9532	565,1
893 11-19	EMBALLASJEVARER AV PLAST; PROPPER, LOKK, KAPSLER	TONN	15878	434,6	16641	422,3
893 31	GOLVBELEGG AV PLAST, OGSÅ SELVKLEBENDE, VEGG- ELLER TAKKLEDNING	TONN	8325	168,0	6922	140,2
893 32	BORDSERVISER, KJØKKENUTSTYR OG TOALETTARTIKLER AV PLAST	TONN	3605	137,8	3810	141,0
893 94-99	ANDRE VARER AV PLAST	TONN	6082	318,3	6334	337,3
894 24-29	LEKETØY, UNNT. DUKKER, DUKKEVOGNER O.L.	TONN	2745	154,2	2491	151,5
894 71-79	APPARATER OG UTSTYR FOR GYMNASTIKK, SPORT OG FISKE	..	..	156,9	..	177,8
898 41-59	PREPARERT, UINNSPILT MATERIELL FOR APPTAK AV LYD	..	..	91,1	..	84,5
898 61-79	PLATER, BÅND O.A. INNSPILT MATERIELL	..	..	477,3	..	578,6

TABELL 7. UTFØRSEL AV VIKTIGE VARER I JANUAR-JUNI 1991 OG 1992

		MENGDE-ENHET UNIT	JAN.-JUNI 1991 MENGDE QUANTITY	JAN.-JUNI 1991 VERDI VALUE	JAN.-JUNI 1992 MENGDE QUANTITY	JAN.-JUNI 1992 VERDI VALUE
				MILL. KR		MILL. KR
034 11-18	FISK, FERSK ELLER KJØLT, UNNT. FILETER	TONN	109134	1734,7	120591	2210,6
034 21-28	FISK, FRYST, UNNT. FILETER	TONN	134526	1553,9	112048	801,5
034 40	FISKEFILETER, FRYSTE	TONN	25033	620,3	39210	858,1
035 11, 13	TØRRFISK OG KLIPPFISK	TONN	22260	792,1	24789	910,1
035 21-29	FISK, SALTET ELLER I SALTLAKE	TONN	27596	668,9	21545	509,8
036 11-19	KREPSDYR, FROSNE	TONN	3831	214,8	2231	163,8
036 31-39	BLØTDYR, FRISKE, KJØLTE, FRYSTE, TØRKEDE, SALTEDE ELLER I LAKE	TONN	1617	28,3	929	14,9
037 11-17	FISK, TILBEREDT ELLER KONSERVERT, HERU. KAVIAR OG KAVIARETTERLIKNINGER	TONN	15790	375,7	15010	378,8
037 21-22	KREPSDYR OG BLØTDYR, TILBEREDT ELLER KONSERVERT	TONN	6643	302,6	7395	341,2
081 31	OLJEKAKER O.A. RESTSTOFFER AV SOYABØNNER	TONN	75751	102,1	83973	120,7
212 10	MINKSKINN, RÅ	1000 STK.	149	15,0	339	34,4
212 25	HELE SKINN AV REV, RÅ	1000 STK.	562	168,6	477	143,0
248 20	TRELAST AV BARTRÆR, SAGET ELLER KUTTET I LENGDERETNINGEN, OGSÅ HØVLET, OVER 6 MM TYKK	FAST MÅL KUB. M.	294442	447,2	436937	589,2
251 20	MEKANISK TREMASSE	TØRRVEKT TONN	83056	191,6	78430	174,5
251 30	KJEMISK TREMASSE (DISSOLVINGMASSE)	TØRRVEKT TONN	60878	271,2	41312	195,6
251 51, 52	KJEMISK SODA- ELLER SULFATTREMASSE, HALVBLEIKET ELLER BLEIKET	TØRRVEKT TONN	83030	298,9	98552	327,7
251 61,62	KJEMISK SULFITTREMASSE, UBLEIKET OG BLEIKET	TØRRVEKT TONN	39860	152,5	33290	115,3
273 13	GRANITT, PORFYR, SANDSTEIN O.A. MONUMENT- ELLER BYGNINGSSTEIN	TONN	101595	214,7	78287	212,7
273 40	SMÅSTEIN, GRUS OG KNUST STEIN	TONN	3194363	160,3	4692145	243,4
281 50, 60	JERNMALM, OGSÅ KONSENTRERT, UNNT. RØSTET SVOVELKIS	TONN	1250487	229,2	1258718	215,9
287 83	TITANMALM, OGSÅ KONSENTRERT	TONN	193036	78,5	232040	91,4
288 23	AVFALL OG SKRAP AV ALUMINIUM	TONN	17934	74,4	11645	46,2
333 00	RÅ MINERALOLJE	TONN	40457212	38895,1	45856958	40333,3
334 11-19	BENSIN OG ANDRE LETTE OLJER	KUB. M.	1797996	1966,0	1854962	1738,4
334 21, 29	JETPARAFIN, FYRINGSPARAFIN MV.	KUB. M.	294038	379,0	202836	184,5
334 30,40	GASSOLJER OG FYRINGSOLJER I.E.N.	KUB. M.	2753056	2809,7	3254290	2598,0
342 10, 50	FLYTENDE PROPAN OG BUTAN	TONN	583340	980,6	660366	790,0
343 10, 20	NATURGASS	..	..	9487,3	..	7948,9
351 00	ELEKTRISK STRØM (1)	MWH	4283472	434,7	3677435	257,2
431 21	DYREFETT OG -OLJER OG DERES FRAKSJONER	TONN	12113	54,9	20719	88,9
511 31	VINYLKLORID	TONN	:	589,6	:	356,4
514 81-89	AMMONIUMSALTER OG -HYDROKSYDER; FORBINDELSER MED KARBOKSYIMIDFUNKSJON; FORB. MED NITRILFUNKSJON OG MED ANNEN MED NITROGENFUNKSJON	TONN	4652	64,7	6758	59,7
522 23	SILISIUM	TONN	31084	249,6	31022	247,6
524 94	ANDRE KARBIDER	TONN	33683	233,6	31064	214,8
533 11	PIGMENTER OG PREPARATER PÅ BASIS AV TITANDIOKSYD	TONN	:	137,0	:	147,9
533 41-43	MALINGER OG LAKKER	TONN	8755	164,7	8503	156,8
541 91-99	FARMASØYTISKE VARER I.E.N. (UNNT. MEDIKAMENTER)	TONN	157	173,8	232	236,1
554 21-23	ORGANISKE OVERFLATEAKTIVE STOFFER, UNNTATT SÅPE	TONN	22511	153,5	29276	188,1
562 14	DOBBELTSALTER OG BLANDINGER AV KALSIUMNITRAT OG AMMONIUM-NITRAT	TONN	:	255,9	:	202,6
562 91	GJØDSEL MED INNHOLD AV NITROGEN, FOSFOR OG KALIUM	TONN	:	916,3	:	766,0
571 11, 12	POLYETYLEN, UBEARBEIDD	TONN	92125	616,8	105089	551,9
573 11, 13	POLYVINYLKLORID, UBEARBEIDD	TONN	:	157,5	:	157,5
574 31-39	POLYKARBONATER, ALKYDHARPIKSER O.A. POLYESTERE	TONN	15124	216,1	16640	216,9
575 11-19	POLYMERER AV PROPYLEN ELLER AV ANDRE OLEFINER	TONN	41881	262,0	38955	196,9
575 41-43	AMINOHARPIKSER, UBEARBEIDD	TONN	17255	137,7	15445	130,1
582 24	PLATER, DUK, FILM, FOLIER OG BÅND AV PLAST (UNNT. SKUMPLAST) IKKE FORBUNDET MED ANDRE MATERIALER	TONN	10680	144,6	11531	141,5
593 11, 12	KRUTT OG TILBEREDTE SPRENGSTOFFER	TONN	1383	95,1	799	60,7
598 12	AVLUT FRA FABRIKASJON AV TREMASSE, OGSÅ KONSENTRERT	TONN	94123	75,9	107229	113,5
598 61	KUNSTIG GRAFITT MV.	TONN	22200	60,6	23087	64,0
611 41, 42	LÆR AV STORFE OG AV DYR AV HESTESLEKTEN	TONN	397	37,3	323	42,8
625 10	NYE DEKK (PNAUMATISKE) TIL PERSONBILER	STK.	840382	178,2	86270	23,5
635 31-39	BYGNINGSSNEKKERARBEIDER, UNNTATT FERDIGHUS	..	..	369,7	..	355,8
641 10	AVISPAPIR	TONN	402933	:	389095	:
641 21-29	TRYKK- OG SKRIVEPAPIR OG -PAPP, UTEN OVERDRAG	TONN	155438	750,3	118373	556,6
641 41-48	KRAFTPAPIR OG KRAFTPAPP, UBESTRØKET, I RULLER ELLER ARK	TONN	81782	385,2	89175	383,0
641 51	HALVKJEMISK PAPIR FOR FREMSTILLING AV BØLGEPAPIR (FLUTING)	TONN	30458	:	27520	:
641 53	PERGAMENT- OG GREASEPROOFPAPIR	TONN	16583	174,9	10317	104,1
641 54-59	ANNET PAPIR OG PAPP, UBESTRØKET	TONN	23755	95,3	24599	96,9
642 11-16	EMBALLASJE AV PAPIR, PAPP, CELLULOSEVATT MV.	TONN	8748	109,8	9368	114,8
671 41, 49	FERROMANGAN	TONN	63010	309,2	93652	428,6
671 51	FERROSILICIUM	TONN	172173	752,7	176291	712,4
671 52-59	ANDRE FERROLEGERINGER	TONN	135416	513,9	168363	650,1
674 21, 22	PLATER MED OVERDRAG AV TINN	TONN	50240	257,7	57049	289,9
676 81-83	U, I, H, L, T OG ANDRE PROFILER AV JERN ELLER STÅL, VARMVALSEDE, VARMTRUKNE, STRENGPRESSEDE, IKKE VIDRE BEARB.	TONN	88251	282,9	70243	219,6
679 31-49	ANDRE JERN- OG STÅLRØR	TONN	28180	142,1	28476	131,1
681 23-25	PLATINA, UBEARB., HALVFABRIKATA ELLER PULVERFORM	TONN	1773	67,8	1942	101,3
682 12	RAFFINERT KOPPER, UBEARBEIDD	TONN	18648	277,6	20060	275,1
683 11, 12	NIKKEL OG NIKKELLEGERINGER, UBEARBEIDD	TONN	30876	1713,8	27719	1311,0
684 11, 12	ALUMINIUM OG ALUMINIUMLEGERINGER, UBEARBEIDD	TONN	416693	4673,8	406450	3752,2
684 21, 22	STENGER, PROFILER OG TRÅD AV ALUMINIUM	TONN	26791	455,4	32002	442,1
684 23	PLATER OG BÅND AV ALUMINIUM, TYKKELSE OVER 0,2 MM	TONN	36173	620,2	41621	606,9

(1) GJELDER JANUAR - MAI.

TABELL 7. UTFØRSEL AV VIKTIGE VARER I JANUAR-JUNI 1991 OG 1992
(FORTS.)

		MENGDE-ENHET UNIT	JAN.-JUNI 1991 MENGDE QUANTITY	JAN.-JUNI 1991 VERDI VALUE	JAN.-JUNI 1992 MENGDE QUANTITY	JAN.-JUNI 1992 VERDI VALUE
				MILL. KR		MILL. KR
686 11-12	SINK OG SINKLEGERINGER, UBEARBEIDD	TONN	52479	398,4	57863	445,9
689 15	MAGNESIUM, UBEARBEIDD	TONN	:	313,0	:	249,6
692 12, 42	TANKER, FAT, TROMLER, SPANN O.L. BEHOLDERE AV ALUMINIUM	TONN	4998	88,9	4064	68,7
699 21, 22	KJEDER (UNNTATT TRANSMISJONSKJEDER), KJETTINGER OG DELER AV JERN ELLER STÅL	TONN	919	16,0	792	14,5
713 32, 33	FARTØYSMOTORER (UNNT. UTENBORDSMOTORER)	STK.	285	122,1	277	113,9
713 91, 92	DELER TIL FORBRENNINGSMOTORER, (UNNTATT TIL FLYMOTORER)	TONN	1995	205,1	1952	235,4
721 11-19	MASKINER OG DELER FOR JORDBEARBEIDING	..	..	263,4	..	226,5
721 21-29	MASKINER OG DELER FOR INNHØSTING, TRESKING OG SORTERING	..	..	178,0	..	160,5
723 11-99	ANLEGGSMASKINER, -UTSTYR OG DELER	..	..	346,5	..	328,2
727 22	MASKINER TIL I NÆRINGSMIDDELINDUSTRIEN I.E.N.	STK.	212	99,3	278	64,6
741 43-49	MASKINER, APPARATER, UTSTYR OG DELER FOR KJØLING OG FRYSING; VARMEPUMPER (IKKE TIL HUSHOLDNINGSBRUK)	..	..	131,5	..	104,9
742 60	SENTRIFUGALPUMPER I.E.N.	STK.	1118	209,9	1473	224,5
743 61-69	APPARATER FOR FILTRERING OG RENSING AV VÆSKER OG GASSER	..	..	76,0	..	114,4
744 21-25	TALJER OG HEISVERK (UNNT. ELEVATORER MED HEISSPANN), VINSJER OG ANKERSPILL	STK.	1783	144,4	1977	180,9
747 10-90	KRANER, VENTILER O.L.	TONN	999	89,7	964	87,7
752 10-90	AUTOMATISKE DATABEHANDLINGSMASKINER OG UTSTYR	STK.	161892	769,7	178082	693,1
764 11-19	ELEKTRISK UTSTYR FOR LINJETELEFONI OG -TELEGRAFI	STK.	92983	258,9	77477	204,0
764 91	DELER TIL ELEKTRISK UTSTYR FOR LINJETELEFONI OG -TELEGRAFI	TONN	136	211,8	129	182,6
764 93	DELER TIL SENDERE OG MOTTAKERE FOR RADIO, FJERNSYN, RADIOTELEGRAFI OG -TELEFONI	TONN	441	115,1	607	144,0
772 41-82	ELEKTRISKE APPARATER TIL Å SLUTTE, BRYTE, SIKRE ELLER FORBINDE EL. STRØMKRETSER, OG DELER TIL SLIKE APPARATER	TONN	1749	269,4	2027	255,7
773 11-18	ISOLERT ELEKTRISK TRÅD OG KABEL (HERU. OPTISK KABEL), OGSÅ MED FORBINDELSESDELER	TONN	6536	258,0	5172	219,7
775 82	ELEKTRISKE JORD- OG ROMOPPVARMINGSAPPARATER	STK.	262004	81,0	237316	76,6
782 11, 19	MOTORKJØRETØYER FOR TRANSPORT AV GODS	STK.	731	115,0	682	184,5
784 31-39	DELER OG TILBEHØR TIL MOTORKJØRETØYER UNDER POS. 722, 781, 782 OG 783	TONN	12281	621,7	12886	673,4
793 11-19	LYSTBÅTER OG SPORTSBÅTER	STK.	3811	233,1	3198	212,8
793 24	FISKEFARTØYER; FARTØYER FOR BEARBEIDING ELLER KONSERVERING AV FISK	BR.TONN	11414	530,2	6204	230,3
793 26, 27	KJØLESKIP O.A. FARTØYER FOR TRANSPORT AV LAST OG PERSONER	BR.TONN	558280	2355,6	741449	4096,2
793 28	PASSASJERSKIP O.L. SKIP FOR TRANSPORT AV PERSONER; FERGER, ALLE SLAG	BR.TONN	40970	1259,9	32461	1486,3
793 55	BORE- ELLER PRODUKSJONSPLATTFORMER	STK.	-	-	-	-
821 11-19	SITTEMØBLER, OGSÅ DE SOM KAN OMGJØRES TIL SENGER, OG DELER	TONN	3387	294,1	4350	332,2
874 11-14	KOMPASSER; ANDRE NAVIGASJONSINSTRUMENTER OG -APPARATER SAMT DELER	..	..	203,0	..	241,3
874 31-39	INSTRUMENTER OG APPARATER FOR MÅLING ELLER KONTROLL AV GJENNOMSTRØMNING ELLER NIVÅ AV VÆSKER, OG DELER	..	..	87,9	..	152,1
891 11-29	PATRONER, ANNEN AMMUNISJON, RAKETTER OG PROSJEKTILER	TONN	1041	342,7	513	238,7
899 72	KOSTER, BØRSTER, PENSLER MV., OGSÅ SOM DELER TIL MASKINER	TONN	756	96,2	718	97,0

(SU nr. 33, 1992)

Detaljomsetningsindeksen. Juni 1992

Statistisk sentralbyrås indeks over verdien av detaljomsetningen viste en økning på 7,1 prosent fra juni 1991 til juni 1992. I samme tidsrom steg prisindeksen for detaljhandel med 2,6 prosent. Indeksen for juni 1992 var 108,0 (1990=100).

Verdien av detaljomsetningen i perioden april - juni 1992 var i gjennomsnitt 5,5 prosent høyere enn i samme periode ett år tidligere. Prisindeksen for detaljhandel hadde en økning på 2,6 prosent i dette tidsrommet.

Detaljomsetningen med nærings- og nytelsesmidler gikk opp med 12,1 prosent, og detaljomsetningen med motorkjøretøyer og bensin økte med 6,8 prosent. Detaljomsetningen med beklednings- og tekstilvarer hadde en nedgang på 4,7 prosent, og detaljomsetningen med møbler og innbo hadde en nedgang på 3,8 prosent.

Sesongkorrigert indeks viser en økning på 2,1 prosent fra perioden januar - mars til perioden april - juni 1992. Sesongkorrigert indeks for mai 1992 var 105,9.

Tabell 1. Detaljomsetningsindeks. 1990=100

	Vekt 1990	Mai. 1991	Juni. 1991	Mai. 1992	Juni. 1992	Prosent-endring Juni 1991-Juni 1992
Detaljhandel i alt	100,0	99,0	100,8	104,9	108,0	7,1
Varehushandel	4,29	94,7	94,4	98,5	101,2	7,2
Nærings- og nytelsesmidler	34,69	102,6	100,4	109,8	114,7	14,3
Beklednings- og tekstilvarer	9,98	107,8	99,5	112,5	96,0	-3,5
Møbler og innbo	7,17	78,5	90,0	77,3	87,2	-3,1
Jernvarer, kjøkkenutstyr, glass, steintøy, fargevarer og sportsutstyr	4,75	105,1	116,3	109,0	111,2	-4,4
Ur, optiske artikler, musikk-instrumenter, gull- og sølvvarer og film,- og fotoartikler	3,00	95,0	103,9	96,1	103,2	-0,7
Motorkjøretøyer og bensin	27,58	98,0	104,4	106,2	114,0	9,2
Detaljhandel ellers	8,54	96,0	95,1	101,4	99,0	4,1

Tabell 2. Detaljomsetningsindeks. Endring hittil i år/siste tre måneder. 1990=100

	Gjennomsnitt januar-juni		Endring i prosent	Gjennomsnitt april-juni		Endring i prosent
	1991	1992		1991	1992	
Detaljhandel i alt	95,4	100,3	5,2	99,2	104,7	5,5
Varehushandel	89,2	92,1	3,2	92,7	100,5	8,4
Nærings- og nytelsesmidler	98,0	106,6	8,7	99,9	112,0	12,1
Beklednings- og tekstilvarer	96,2	96,9	0,8	105,3	100,4	-4,7
Møbler og innbo	89,4	89,0	-0,5	85,1	81,9	-3,8
Jernvarer, kjøkkenutstyr, glass, steintøy, fargevarer og sportsutstyr	98,0	97,0	-1,1	108,3	106,5	-1,7
Ur, optiske artikler, musikkinstrumenter, gull- og sølvvarer og film og fotoartikler	93,0	94,5	1,6	97,9	97,1	-0,9
Motorkjøretøyer og bensin	94,6	100,9	6,7	100,4	107,3	6,8
Detaljhandel ellers	94,7	97,8	3,2	96,8	98,1	1,4

Tabell 3. Detaljomsetningsindeks. Sesongkorrigert. 1990=100

	1992						Jan.-mars 1992	April-juni 1992	Endring i prosent
	Jan.	Febr.	Mars	April	Mai	Juni			
Detaljhandel i alt	101,9	104,1	103,3	104,5	105,6	105,9	103,1	105,3	2,1

Tabell 4. Detaljomsetningsindeks. 1990 = 100

	Detaljhandel i alt	Varehushandel	Næringsmidler og nytelsesmidler	Bekledningsvarer og tekstilvarer	Møbler og innbo	Jernvarer, kjøkkenutstyr, glass, steintøy, fargevarer og sp. utstyr	Ur, optiske art., musikkinstr., gull- og sølvv. og film og foto art.	Motorkjøretøyer og bensin	Detaljhandel ellers
1989	95,0	95,0	95,0	86,6	96,8	102,0	83,1	98,0	93,2
1990	100,0	100,0	100,0	100,0	100,0	100,0	100,0	100,0	100,0
1991	101,4	97,1	103,4	107,1	102,2	104,3	103,6	95,9	105,3
1989									
Januar	87,4	82,1	83,2	88,8	105,3	74,9	76,0	90,3	90,7
Februar	82,4	78,4	85,5	60,9	85,5	80,7	64,0	89,0	80,2
Mars	88,1	94,5	94,3	66,8	82,4	92,0	76,0	91,7	79,8
April	91,8	92,3	90,0	89,4	76,9	98,6	76,1	101,6	83,5
Mai	93,7	99,8	94,9	89,7	73,9	105,1	77,3	100,9	83,1
Juni	99,0	100,5	100,1	80,4	89,1	117,0	90,1	106,5	91,6
Juli	91,6	96,0	94,5	71,8	82,9	111,7	77,5	100,2	72,7
August	96,8	91,3	95,0	85,5	100,1	106,5	82,2	98,7	111,3
September	94,1	86,9	95,1	85,1	100,4	97,8	78,1	97,6	91,1
Oktober	97,5	90,5	93,6	99,4	109,8	92,6	82,1	101,8	97,2
November	98,5	96,2	94,8	97,7	117,2	99,5	81,7	99,9	99,5
Desember	119,1	131,7	119,5	124,0	138,5	148,3	135,9	97,9	138,1
1990									
Januar	91,0	76,9	86,3	85,5	108,9	79,2	76,9	97,9	95,5
Februar	86,6	79,9	87,0	71,8	89,8	76,4	82,3	92,6	89,3
Mars	97,5	94,1	98,9	89,3	94,2	93,2	92,7	102,7	91,9
April	91,8	95,2	94,8	92,2	76,3	97,5	84,7	93,6	84,0
Mai	101,3	100,0	101,6	109,1	81,1	109,9	95,4	104,5	95,8
Juni	102,0	104,4	105,9	94,3	88,2	107,5	103,2	105,1	92,7
Juli	94,9	98,6	97,9	81,3	86,9	104,7	95,4	100,7	78,0
August	104,5	100,6	102,9	103,2	103,6	105,1	106,3	102,1	123,3
September	98,7	96,8	96,9	103,7	105,1	99,2	99,0	96,7	101,8
Oktober	106,1	106,5	100,5	115,7	116,1	93,4	104,9	108,4	107,6
November	104,1	105,2	102,8	111,3	114,0	91,1	102,3	102,6	105,1
Desember	121,6	141,8	124,4	142,7	135,9	142,9	157,1	93,1	135,0
1991									
Januar	93,8	87,3	92,8	100,4	103,8	84,4	92,0	90,7	101,2
Februar	87,0	77,0	90,8	76,5	91,3	89,9	86,8	84,7	92,6
Mars	93,7	93,1	104,6	84,3	86,0	88,9	85,7	90,7	84,2
April	97,9	89,2	96,8	108,8	86,9	103,5	94,7	98,9	99,1
Mai	99,0	94,7	102,6	107,8	78,5	105,1	95,0	98,0	96,0
Juni	100,8	94,4	100,4	99,5	90,0	116,3	103,9	104,4	95,1
Juli	99,0	95,8	104,1	93,0	87,9	120,6	98,8	99,0	85,3
August	104,0	96,8	106,4	102,7	101,5	109,4	99,7	97,3	123,9
September	100,9	93,0	100,7	108,4	111,5	101,8	102,2	95,1	106,6
Oktober	109,2	101,5	107,0	125,1	122,5	98,2	110,5	104,2	114,8
November	105,9	105,0	106,3	124,2	121,1	97,0	106,7	96,7	106,8
Desember	125,9	137,9	128,0	155,0	145,9	136,2	167,2	91,5	157,5
1992									
Januar	96,4	81,0	97,6	103,8	105,4	85,6	95,6	92,3	103,5
Februar	92,7	85,4	101,1	83,2	92,7	86,7	87,9	89,2	93,2
Mars	98,9	84,9	104,6	93,4	90,2	90,2	92,2	102,0	95,7
April	101,3	101,8	111,5	92,7	81,1	99,3	91,9	101,6	94,0
Mai	104,9	98,5	109,8	112,5	77,3	109,0	96,1	106,2	101,4
Juni	108,0	101,2	114,7	96,0	87,2	111,2	103,2	114,0	99,0

Figur 1. Detaljomsetningsindeksen. 1990 = 100

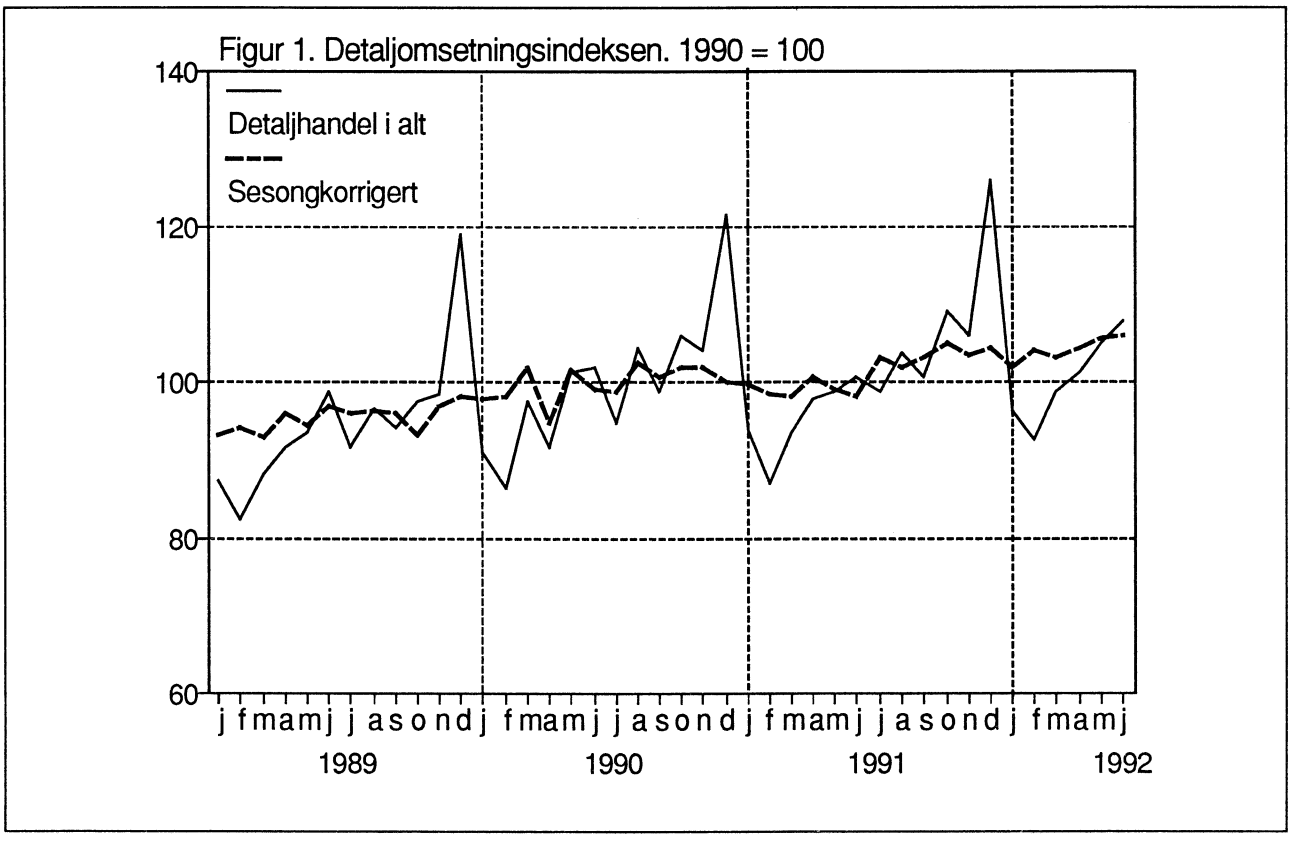

Figur 2. Endring i prosent fra juni 1991 til juni 1992. Juniindeksen i parentes. (1990=100)

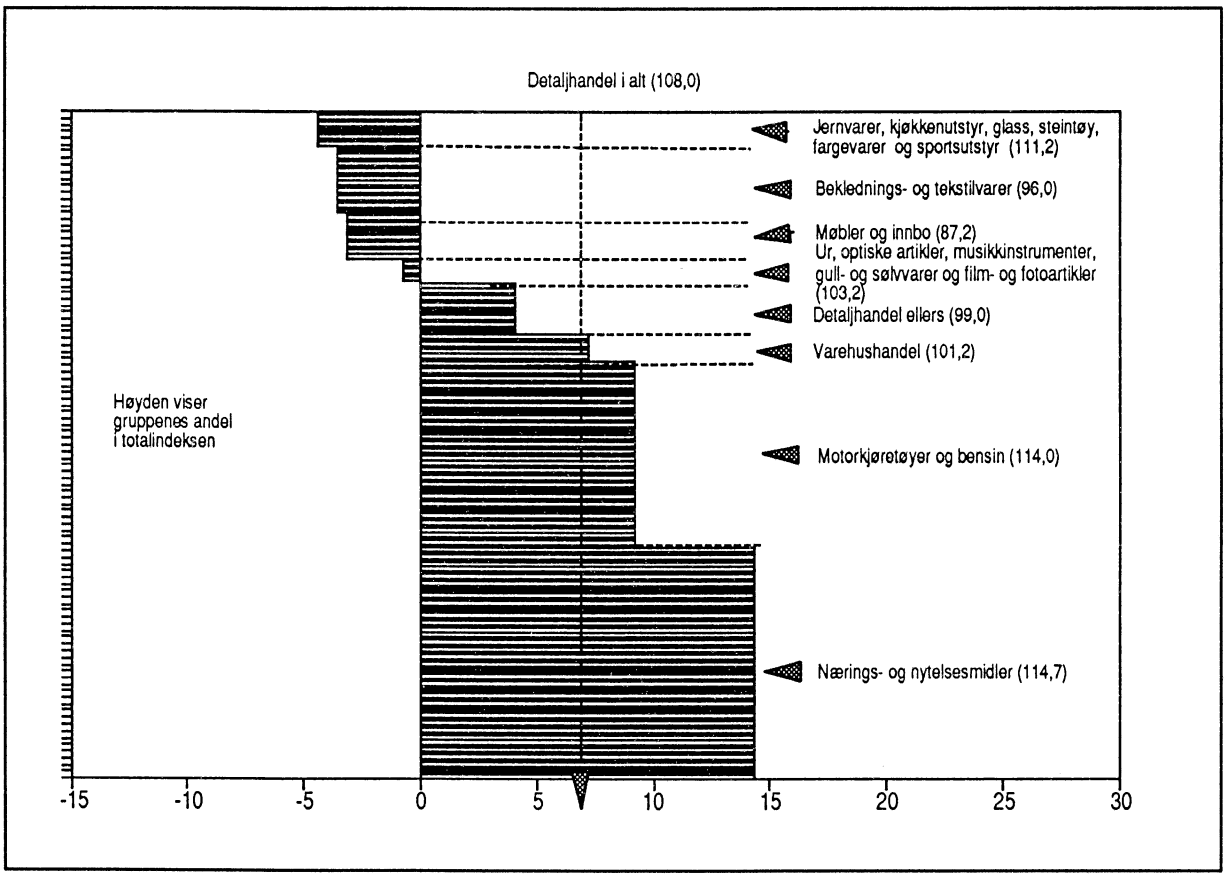

(SU nr. 33, 1992)

Prisindeks for førstegangsomsetning innenlands for juli 1992

Statistisk sentralbyrås prisindeks for førstegangsomsetning innenlands falt med 0,1 prosent fra juni til juli 1992. Indekstallene var henholsvis 162,4 og 162,3.

Fra juli 1991 til juli 1992 falt indeksen med 0,1 prosent. I gjennomsnitt for de sju første månedene i år var indeksen 0,4 prosent høyere enn i tilsvarende periode i 1991.

Prisindeks for førstegangsomsetning innenlands. 1981=100

	Vekt 0/00	Juli 1992	Endring i prosent		
			Juni 1992-juli 1992	Juli 1991-juli 1992	Jan.- juli 1991-jan.- juli 1992
TOTALINDEKS	1000,0	162,3	-0,1	-0,1	0,4
Matvarer og levende dyr	210,0	177,8	0,9	-	2,1
Drikkevarer og tobakk	20,8	215,6	1,3	6,6	6,1
Råvarer, ikke spiselige, unntatt brenselsstoffer	71,0	149,5	-0,6	-3,0	-2,7
Brenselsstoffer, brenselolje og elektrisk kraft	180,7	153,7	-1,7	-3,0	-3,2
Dyre- og plantefett, voks	3,6	149,5	0,1	3,6	6,8
Kjemikalier	66,2	144,2	-0,2	-0,2	0,1
Bearbeidde varer, hovedsakelig gruppert etter materiale	178,0	157,8	-0,1	0,3	0,1
Maskiner og transportmidler	159,1	158,0	0,1	1,3	1,2
Forskjellige ferdigvarer	107,2	169,2	-0,1	2,1	2,3
Prisindeks for førstegangsomsetning innenlands etter anvendelse					
Konsum	252,2	179,5	0,1	1,1	2,4
Investering	91,5	153,4	0,1	0,7	0,7
Vareinnsats i bygg og anlegg	104,1	170,7	-	1,3	1,3

Prisindeks for førstegangsomsetning innenlands.

Totalindeks og utvalgte varegruppeindekser. Prosent endring de siste 12 måneder

Råvarer unntatt brenselsstoffer

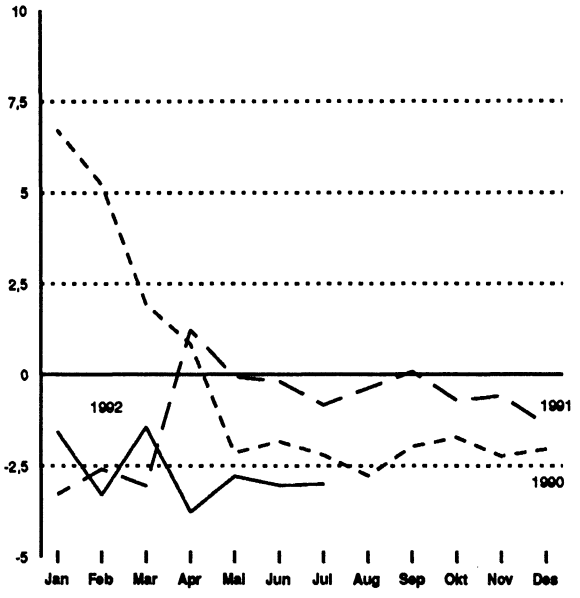

Kjemikalier

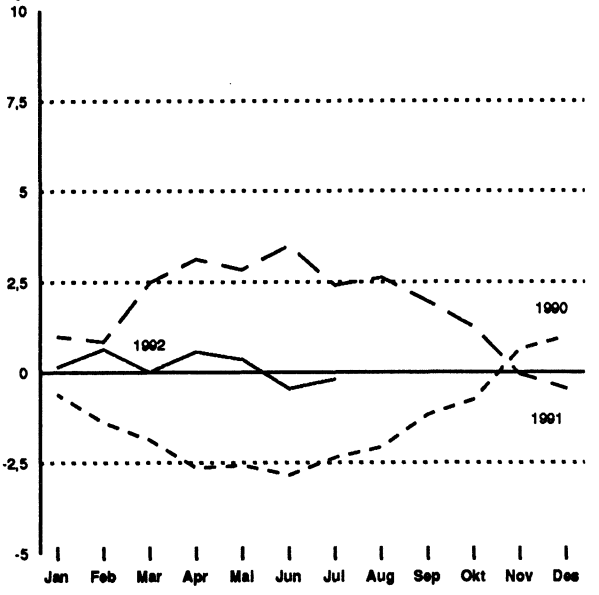

Brenselsstoffer, brenselolje og elektrisk kraft

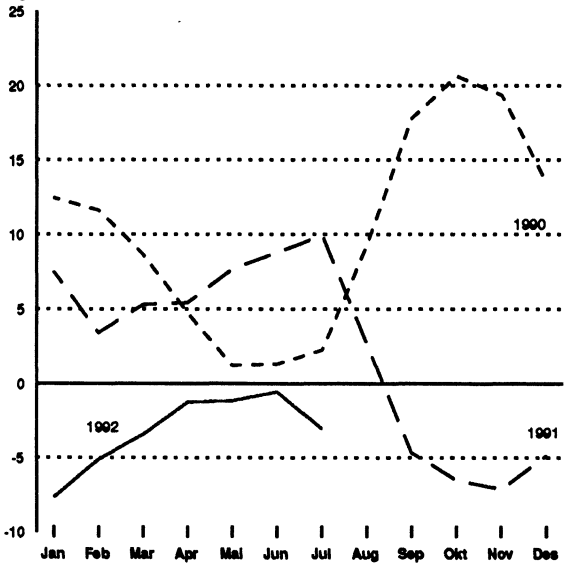

Bearbeidde varer gruppert etter materiale

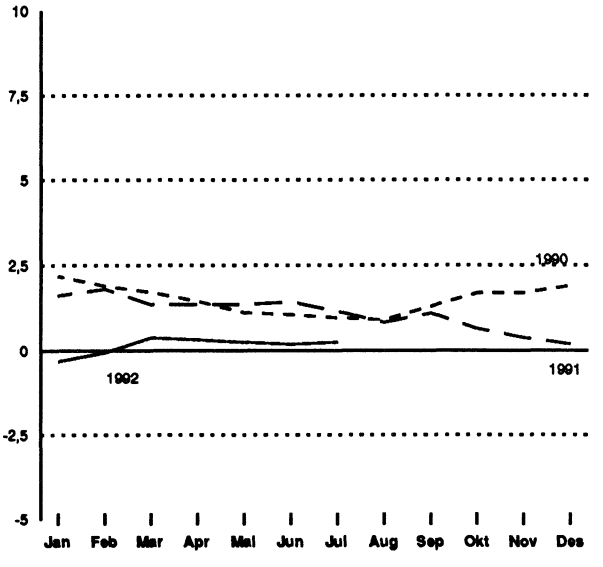

PRISINDEKS FOR FØRSTEGANGSOMSETNING INNENLANDS, TOTALINDEKS. 1981 = 100

	Jan	Feb	Mars	April	Mai	Juni	Juli	Aug	Sep	Okt	Nov	Des	Gj. snitt
1945	18	18	18	18	18	18	18	18	18	18	18	18	18
1946	17	17	17	17	17	17	17	17	17	17	17	17	17
1947	17	17	17	17	17	17	18	18	18	18	18	18	17
1948	18	18	18	19	19	19	19	19	19	19	19	19	19
1949	19	19	19	19	19	19	19	19	19	19	19	19	19
1950	19	19	19	21	21	21	21	22	22	23	23	23	21
1951	24	25	25	26	26	27	27	27	27	27	28	28	26
1952	28	28	28	28	28	28	28	28	29	29	29	28	28
1953	28	28	28	28	28	28	28	28	28	28	28	28	28
1954	28	28	28	28	28	28	28	28	28	28	28	28	28
1955	28	29	28	28	28	28	29	29	29	29	29	30	29
1956	30	30	30	30	30	30	30	30	30	30	31	31	30
1957	31	31	31	31	32	31	31	31	31	31	31	31	31
1958	31	31	31	31	31	31	31	31	31	31	31	31	31
1959	31	31	31	31	31	31	31	31	31	31	31	31	31
1960	31	31	31	31	31	31	31	31	31	31	31	31	31
1961	31	31	31	31	31	31	31	31	32	32	32	32	31
1962	32	32	32	32	32	32	32	32	32	32	32	32	32
1963	32	32	32	32	32	32	32	32	32	32	32	32	32
1964	33	33	33	33	33	33	34	34	34	34	34	34	34
1965	34	34	34	34	34	34	34	34	34	34	34	34	34
1966	34	34	34	34	34	35	35	35	35	35	35	35	35
1967	35	35	35	35	35	35	36	36	36	36	36	36	36
1968	36	36	36	36	35	36	36	36	37	37	37	37	36
1969	37	37	37	37	37	37	37	37	38	38	38	38	37
1970	39	39	39	39	39	39	40	40	41	41	41	41	40
1971	41	41	41	41	41	41	42	42	42	42	42	42	41
1972	42	42	42	43	42	43	43	43	43	44	44	44	43
1973	44	45	45	45	46	46	47	47	48	48	48	49	46
1974	51	52	53	54	54	54	55	57	57	57	58	58	55
1975	59	59	59	59	59	59	60	61	61	61	62	62	60
1976	62	63	63	64	64	65	66	66	66	66	66	66	65
1977	68	68	68	68	69	69	70	70	70	70	70	70	69
1978	70	70	70	71	72	72	73	73	74	74	74	74	72
1979	74	75	77	77	77	78	79	79	80	81	82	83	78
1980	85	86	88	88	89	90	91	92	92	93	94	94	90
1981	96	97	98	98	99	100	102	102	102	102	103	103	100
1982	104	105	105	104	104	105	106	107	108	109	110	110	106
1983	111	111	111	111	111	111	113	114	114	115	115	116	113
1984	117	118	118	118	118	119	120	121	121	122	123	123	120
1985	124	124	125	126	126	126	126	126	126	127	127	127	126
1986	128	127	127	126	127	129	130	130	131	131	132	133	129
1987	135	136	136	136	136	136	137	138	138	138	139	139	137
1988	141,5	142,0	142,1	142,4	143,6	144,2	145,0	145,4	145,8	145,7	146,7	147,2	144,3
1989	148,9	149,7	150,7	151,4	152,4	152,4	153,0	153,2	153,2	153,5	153,9	154,0	152,2
1990	156,1	156,4	156,0	155,5	155,4	155,3	156,4	157,8	160,3	161,7	162,0	160,6	157,8
1991	161,0	160,5	161,0	161,2	161,2	161,5	162,4	162,2	162,5	162,7	162,7	161,9	161,7
1992	161,3	160,9	161,7	162,2	162,2	162,4	162,3						

(SU nr. 33, 1992)

Utenriksregnskap for januar-april 1992

Utenriksregnskapet er under omlegging på grunn av endringer i Norges Banks valutastatistikk. For en periode framover fører dette til forsinkelser i den månedlige publiseringen. I tillegg betyr omleggingen at en for enkelte poster i regnskapet fra og med januar 1992 ikke har full sammenliknbarhet med tall for tidligere perioder. Dette angår spesielt driftsregnskapets post for "andre tjenester".

Foreløpige tall for driftsbalansen overfor utlandet viser et overskudd på 5 786 mill.kr. for januar-april 1992 mot 8 200 mill.kr for januar-april 1991.

For vare- og tjenestebalansen i alt var det et eksportoverskudd på 20 495 mill.kr for januar-april 1992 mot 20 975 mill.kr. for januar-april 1991. Total eksportverdi gikk opp med 917 mill.kr eller 0,9 prosent, og importverdien totalt viser en oppgang på 1 397 mill.kr, dvs. 1,7 prosent fra januar-april i fjor til januar-april i år.

Eksportverdien av varer i alt viser en nedgang på 545 mill.kr fra januar-april 1991 til januar-april 1992, og vareimporten i alt ble redusert med 2 822 mill.kr. For tjenester i alt var det en oppgang i eksportverdien på 1 462 mill.kr fra januar-april 1991 til januar-april 1992, og importverdien gikk opp med 4 219 mill.kr.

For rente- og stønadsbalansen var det et underskudd på 14 709 mill.kr for januar-april 1992 mot 12 775 mill.kr for januar-april 1991. Renter til utlandet netto gikk ned med 491 mill.kr, mens aksjeutbytte mv. og stønader netto viser en oppgang på henholdsvis 1 825 og 601 mill.kr fra januar-april i fjor til januar-april i år.

Norges nettogjeld overfor utlandet gikk ned i januar-april 1992 med 3 562 mill.kr. Forskjellen mellom overskuddet på driftsbalansen og nedgangen i nettogjelden er omvurderinger av fordringer og gjeld netto, hovedsakelig som følge av valutakursendringer. Nettogjelden overfor utlandet ved utgangen av april 1992 var etter dette 60 095 mill.kr.

Overskuddet på driftsbalansen for januar-april 1992 og en netto inngang av langsiktig kapital på 13 055 mill.kr, ble motsvart av en netto utgang av kortsiktig kapital på 18 840 mill.kr. For januar-april 1991 var det en netto inngang av langsiktig kapital på 6 511 mill.kr, mens det var en netto utgang av kortsiktig kapital på 14 711 mill.kr.

Hovedtall. Mill.kr

	April		Endring i pst.	Januar-april		Endring i pst.
	1991	1992		1991	1992	
Driftsregnskap						
Driftsbalansen i alt	1 295	351	..	8 200	5 786	..
Vare- og tjenestebalansen	3 743	3 619	..	20 975	20 495	..
Eksport av varer	20 521	18 161	-11,5	75 067	74 522	-0,7
Eksport av tjenester	7 520	6 589	-12,4	26 481	27 943	5,5
Import av varer	17 984	14 231	-20,9	57 694	54 872	-4,9
Import av tjenester	6 315	6 900	9,3	22 879	27 098	18,4
Rente- og stønadsbalansen	-2 449	-3 269	..	-12 775	-14 709	..
Kapitalregnskap						
Netto inngang, langsiktige kapitaltransaksjoner	2 389	6 863	..	6 511	13 055	..
Netto inngang, kjente kortsiktige kapitaltransaksjoner	-5 456	-4 347	..	-8 425	-12 850	..
Netto inngang, andre kortsiktige kapitaltransaksjoner og statistiske avvik	1 772	-2 867	..	-6 286	-5 990	..
Netto kapitaltransaksjoner i alt	-1 295	-351	..	-8 200	-5 786	..
Netto endringer i fordringer og gjeld forårsaket av valutakursendringer mv.	7 361	-1 601	..	12 382	2 224	..
Oppgang i Norges nettogjeld	6 067	-1 951	..	4 182	-3 562	..

Tabell 1. Utenriksregnskap for januar-april 1992 1). Foreløpige tall. Mill.kr

	Januar-april			
	1991		1992	
	Eksport/ Inngang	Import/ Utgang	Eksport/ Inngang	Import/ Utgang
I. Driftsregnskap				
A. Varer og tjenester				
1. Varer	75 067	57 694	74 522	54 872
a. Råolje og naturgass fra Nordsjøen	32 352	-	31 735	-
b. Skip, nybygde	1 256	2 015	3 094	1 093
c. Skip, eldre	2 541	1 586	3 169	326
d. Oljeplattformer og moduler, nybygde	9	1 255	47	288
e. Oljeplattformer, eldre	-	324	-	-
f. Direkte eksport 2)/ import ved oljevirksomhet	18	948	56	1 072
g. Andre varer	38 892	51 567	36 420	52 093
2. Tjenester	26 481	22 879	27 943	27 098
a. Brutto frakter/utgifter ved skipsfart 3)	16 924	9 497	14 983	8 909
b. Brutto inntekter/utgifter ved oljeboring	342	457	228	397
c. Direkte eksport 2)/ import ved annen oljevirksomhet	333	1 647	385	2 184
d. Eksport av rørtjenester	525	-	524	-
e. Reisetrafikk 4)	2 382	5 107	2 560	6 018
f. Utlendinger i Norge/nordmenn i utlandet, ellers	319	503	319	474
g. Andre tjenester	5 657	5 668	8 944	9 116
I alt	101 548	80 573	102 465	81 970
Eksportoverskudd (inng.)/importoverskudd (utg.)	20 975	-	20 495	-
B. Renter og stønader				
1. Renter	7 250	11 250	6 766	10 275
2. Aksjeutbytte mv.	643	7 300	811	9 293
3. Stønader	635	2 753	990	3 709
I alt	8 528	21 303	8 568	23 277
Rente- og stønadsoverskudd (inng.)/-underskudd (utg.)	-	12 775	-	14 709
Overskudd (inng.)/underskudd (utg.) på driftsregnskapet	8 200	-	5 786	-
II. Endringer i fordringer og gjeld ikke forårsaket av transaksjoner mv.				
A. Tildelte spesielle trekkrettigheter i IMF	-	-	-	-
B. Omvurderinger av fordringer og gjeld pga. valutakursendringer	15 414	28 687	5 801	8 151
1. Norges Banks fordringer på utlandet	5 018	-	1 960	-
2. Andre bankinnskudd og kortsiktig lånegjeld	1 533	8 324	421	1 970
3. Langsiktig lånegjeld	15	20 362	86	6 166
4. Lån til utlandet	8 847	1	3 334	15
5. Fordringer og gjeld ellers	..	..	..	..
C. Andre omvurderinger	930	39	188	62
I alt	16 343	28 725	5 989	8 213
III. Nedgang (inng.)/oppgang (utg.) i Norges nettogjeld		4 182	3 562	

1) Tallene for januar-mars er rettet. 2) Korreksjonspost for delte olje- og gassfelt. 3) Medregnet ombygginger og ekstraordinære reparasjoner. 4) Medregnet grensehandel.

Tabell 1. (forts.). Utenriksregnskap for januar-april 1992 1). Foreløpige tall. Mill.kr

IV. Kapitalregnskap	Januar-april 1991 Inngang	1991 Utgang	1992 Inngang	1992 Utgang
A. Langsiktige kapitaltransaksjoner				
(i) Offentlig forvaltning (inkl. kommuneforetak) .	4 381	3 397	24 825	5 289
a. Lån fra utlandet	-	526	21 388	3 249
1. Statsforvaltningen	-	1	21 388	2 922
2. Kommuneforvaltningen (inkl. foretak) ...	-	525	-	327
b. Andre finansobjekter	4 381	2 871	3 437	2 040
(ii) Finansinstitusjoner	23 792	20 074	16 135	21 354
a. Lån fra utlandet	3 058	4 975	3 786	5 956
b. Andre finansobjekter	20 733	15 099	12 349	15 398
(iii) Andre innenlandske sektorer	36 853	35 043	36 758	38 020
a. Lån fra utlandet	9 499	4 760	7 285	7 352
1. Statsforetak	1 597	870	2 176	1 919
2. Rederier	3 057	1 785	862	1 050
3. Andre sektorer	4 845	2 105	4 247	4 383
b. Direkte investeringer i Norge	7 407	6 925	7 193	5 472
c. Direkte investeringer i utlandet	11 703	13 019	8 307	10 483
d. Lån til utlandet	225	305	1 706	492
e. Andre finansobjekter	8 019	10 033	12 267	14 221
I alt	65 025	58 514	77 718	64 663
Langsiktige kapitaltransaksjoner, netto	6 511		13 055	
B. Kortsiktige kapitaltransaksjoner				
(i) Offentlig forvaltning (inkl. kommuneforetak) .	64	-	151	418
(ii) Finansinstitusjoner	17 781	21 374	14 427	31 647
a. Norges Bank	8 041	6 926	217	11 193
1. Fordringsreduksjon (inng.)/økning (utg.)	7 860	6 919	216	11 075
2. Gjeldsøkning (inng.)/reduksjon (utg.) ..	181	7	1	118
b. Forretnings- og sparebanker	-	4 408	-	11 880
1. Fordringsreduksjon (inng.)/økning (utg.)	..	..	..	..
2. Gjeldsøkning (inng.)/reduksjon (utg.) ..	..	..	..	..
c. Andre finansinstitusjoner	9 740	10 039	14 210	8 573
1. Fordringsreduksjon (inng.)/økning (utg.)	200	435	402	506
2. Gjeldsøkning (inng.)/reduksjon (utg.) ..	9 540	9 605	13 808	8 067
(iii) Andre innenlandske sektorer	73 889	78 785	73 466	68 829
1. Fordringsreduksjon (inng.)/økning (utg.)	42 592	45 771	38 770	38 548
2. Gjeldsøkning (inng.)/reduksjon (utg.) ..	31 298	33 014	34 695	30 282
(iv) Andre kortsiktige kapitaltransaksjoner og statistiske avvik	-	6 286	-	5 990
I alt	91 733	106 444	88 044	106 884
Kortsiktige kapitaltransaksjoner, netto		14 711		18 840
C. Netto kapitaltransaksjoner i alt		8 200		5 786
V. Netto endringer i fordringer og gjeld forårsaket av valutakursendringer mv. (II. B + C)	12 382		2 224	
VI. Oppgang (inng.)/nedgang (utg.) i Norges nettogjeld	4 182			3 562

1) Tallene for januar-mars er rettet.

Tabell 2. Spesifikasjoner i driftsregnskapet overfor utlandet. Mill.kr

	Eksport av råolje og naturgass	Netto eksport av skip og oljeplattformer/ moduler, nybygde	Netto eksport av skip og oljeplattformer, eldre	Netto eksport av varer, ellers	Netto frakter ved skipsfart	Netto eksport av reisetrafikk	Netto eksport, utlendinger i Norge/ nordmenn i utlandet, ellers	Netto eksport av andre tjenester
1985	85 380	-3 421	9 580	-52 213	10 278	-8 319	-617	292
1986	53 077	-3 247	10 092	-76 993	8 868	-10 746	-497	1 066
1987	53 620	-2 200	6 240	-63 488	6 786	-12 213	67	-14
1988	48 839	52	-9 496	-42 115	10 323	-12 884	-288	1 281
1989	73 540	-440	-19 038	-30 511	15 380	-10 480	-319	-857
1990*	88 540	803	-8 308	-37 302	18 271	-12 051	-764	-90
1991*	96 704	-1 309	1 449	-43 761	22 504	-10 546	-574	-5 007
1989								
Juli	5 842	262	-1 382	-1 434	1 308	-1 257	23	-93
August	6 369	37	-1 004	-2 403	1 535	-942	-85	113
September	6 164	-21	-1 691	-2 916	1 299	-941	-73	-43
Oktober	6 692	-30	-2 354	-3 283	1 397	-1 008	-42	101
November	6 375	-91	-2 395	-3 270	1 396	-951	-46	-34
Desember	6 276	-260	-4 451	-2 788	1 458	-825	-7	-292
1990*								
Januar	7 015	365	-94	-3 169	1 626	-738	11	-91
Februar	5 604	100	-802	-2 370	1 442	-743	-70	-132
Mars	6 813	-45	-1 171	-3 880	1 657	-799	-71	136
April	5 657	411	-2 091	-2 782	1 329	-858	-102	-8
Mai	5 630	-589	-578	-5 940	1 766	-880	-73	82
Juni	4 972	315	60	-1 553	1 576	-1 067	-55	-729
Juli	5 260	110	470	-2 479	1 568	-1 548	-80	259
August	6 686	-503	100	-2 733	1 534	-1 197	-58	134
September	9 098	-58	-409	-2 082	1 259	-1 123	-81	-40
Oktober	11 185	587	-1 549	-3 809	1 329	-1 152	-51	-190
November	11 046	-186	-1 015	-4 304	1 836	-1 054	-55	567
Desember	9 574	296	-1 230	-2 202	1 349	-893	-79	-79
1991*								
Januar	9 761	-819	-373	-2 449	1 791	-665	-12	241
Februar	6 926	635	-329	-2 831	1 275	-679	-70	-121
Mars	7 378	-801	-267	-1 996	1 927	-679	-71	-540
April	8 287	-1020	1 600	-6 329	2 434	-702	-30	-497
Mai	8 124	368	15	-3 129	2 544	-591	-65	-458
Juni	7 907	-195	361	-2 746	1 840	-789	-56	-536
Juli	7 863	-164	712	-2 908	2 439	-1 068	-64	-504
August	5 727	94	74	-3 836	1 626	-903	-54	-605
September	9 032	1 063	678	-3 466	1 883	-1 016	-35	-541
Oktober	8 716	-613	-355	-4 614	1 639	-1 389	-23	-718
November	8 498	232	-780	-6 039	1 265	-1 116	-45	-231
Desember	8 487	-88	112	-3 416	1 841	-950	-50	-500
1992* 1)								
Januar	8 016	827	809	-3 453	1 634	-742	-59	-658
Februar	6 634	510	338	-4 248	1 128	-859	-39	-104
Mars	8 754	612	1 188	-4 268	1 818	-879	-27	-58
April	8 331	-189	509	-4 721	1 494	-978	-30	-797

1) Tallene for januar-mars er rettet.

Tabell 2. (forts.) Spesifikasjoner i driftsregnskapet overfor utlandet. Mill.kr

	Eksport-overskudd	Netto renter	Netto aksje-utbytte mv.	Netto stønader	Rente- og stønads-overskudd	Overskudd på drifts-regnskapet	Netto endringer i fordringer og gjeld ikke forårsaket av transaksjoner	Nedgang (oppgang-) i Norges nettogjeld til utlandet
1985	40 961	-4 272	-5 234	-4 774	-14 280	26 682	7 073	33 755
1986	-18 380	-4 134	-4 958	-5 971	-15 063	-33 443	3 721	-29 721
1987	-11 202	-5 722	-3 825	-6 588	-16 136	-27 338	14 390	-12 949
1988	-4 288	-10 483	-3 059	-7 390	-20 932	-25 220	-2 724	-27 944
1989	27 274	-13 498	-4 344	-7 781	-25 622	1 652	-2 427	-776
1990*	49 098	-12 477	-4 579	-8 774	-25 830	23 269	15 996	39 265
1991*	59 459	-10 866	-6 638	-9 553	-27 057	32 403	-4 921	27 482
1989								
Juli	3 268	-1 319	-164	-501	-1 984	1 284	4 241	5 525
August	3 620	-1 790	8	-524	-2 306	1 314	-1 886	-572
September ..	1 778	-984	-44	-432	-1 459	320	-981	-662
Oktober	1 472	-833	61	-964	-1 734	-262	3 014	2 752
November ...	985	-898	13	-909	-1 793	-808	1 058	250
Desember ...	-888	-951	-44	-1 438	-2 433	-3 321	2 870	-451
1990*								
Januar	4 926	-1 067	-228	-552	-1 848	3 078	3 246	6 324
Februar	3 031	-936	-2 282	-540	-3 759	-728	1 256	528
Mars	2 640	-1 730	-76	-510	-2 316	324	-1 610	-1 286
April	1 556	-1 067	-1 026	-636	-2 729	-1 173	1 259	85
Mai	-583	-884	-674	-412	-1 970	-2 553	1 035	-1 518
Juni	3 519	-1 218	-114	-491	-1 823	1 696	-473	1 223
Juli	3 559	-940	-31	-683	-1 653	1 906	3 097	5 003
August	3 963	-813	91	-366	-1 088	2 875	5 860	8 735
September ..	6 564	-1 165	-41	-516	-1 722	4 842	-2 825	2 018
Oktober	6 350	-956	-37	-956	-1 949	4 401	2 457	6 858
November ...	6 837	-659	-82	-1 414	-2 155	4 682	2 855	7 537
Desember ...	6 738	-1 042	-80	-1 697	-2 819	3 919	-160	3 759
1991*								
Januar	7 475	-684	-1 893	-535	-3 112	4 363	-545	3 818
Februar	4 806	-921	-3 098	-422	-4 441	365	2 205	2 570
Mars	4 951	-1 583	-646	-545	-2 774	2 178	-6 681	-4 503
April	3 743	-813	-1 019	-617	-2 449	1 295	-7 361	-6 067
Mai	6 808	-421	-464	-586	-1 471	5 337	-764	4 572
Juni	5 785	-953	-50	-578	-1 581	4 205	-4 748	-543
Juli	6 307	-744	-153	-674	-1 570	4 736	-379	4 357
August	2 125	-673	162	-548	-1 060	1 065	2 887	3 953
September ..	7 597	-976	433	-547	-1 091	6 506	2 781	9 288
Oktober	2 644	-905	-38	-1 190	-2 133	511	-650	-139
November ...	1 784	-702	99	-1 148	-1 752	32	4 006	4 037
Desember ...	5 435	-1 491	30	-2 163	-3 625	1 811	4 328	6 138
1992* 1)								
Januar	6 375	-811	-4 995	-727	-6 533	-158	41	-117
Februar	3 361	-1 269	-930	-717	-2 916	445	-1 961	-1 517
Mars	7 140	-734	-554	-703	-1 991	5 148	-1 904	3 244
April	3 619	-695	-2 002	-572	-3 269	351	1 601	1 951

1) Tallene for januar-mars er rettet.

Tabell 3. Spesifikasjoner i kapitalregnskapet overfor utlandet. Mill.kr

	Netto kapitalinngang fra utlandet							Netto endringer i fordringer og gjeld forårsaket av valutakursendringer mv.	Oppgang (nedgang-) i Norges nettogjeld til utlandet
	Til statsforvaltningen	Til finansinstitusjoner	Til rederier og oljeboring	Til oljeutvinning og rørtransport 1)	Til kommuner og andre offentlige og private foretak	Andre kortsiktige kapitaltransaksjoner og statistiske avvik	Netto kapitaltransaksjoner i alt		
1985	1 023	-6 096	-5 890	-4 678	-743	-10 300	-26 682	-7 073	-33 755
1986	5 516	31 507	-7 657	15 314	954	-12 193	33 443	-3 721	29 722
1987	2 443	36 729	-6 027	8 940	-6 275	-8 472	27 338	-14 390	12 949
1988	3 991	17 576	5 528	5 537	-481	-6 929	25 220	2 724	27 944
1989	3 500	-3 503	3 168	-899	5 438	-9 354	-1 652	2 427	776
1990*	-991	7 253	-3 849	-2 662	-4 549	-18 471	-23 269	-15 996	-39 265
1991*	9 300	-30 869	-2 500	4 744	-11 968	-1 112	-32 403	4 921	-27 482
1989									
Juli	1 482	-4 129	869	-616	-1 173	2 282	-1 284	-4 241	-5 525
August	412	4 399	-1 289	-813	-1 733	-2 291	-1 314	1 886	572
September ..	19	1 679	464	-437	2 028	-4 071	-320	981	662
Oktober	-53	-6 179	257	1 204	2 473	2 560	262	-3 014	-2 752
November ...	181	-1 113	-19	-48	2 513	-705	808	-1 058	-250
Desember ...	-178	2 644	3 537	316	-2 198	-800	3 321	-2 870	451
1990*									
Januar	-1 047	-17	-512	489	-1 932	-59	-3 078	-3 246	-6 324
Februar	-2 253	7 675	-427	-105	1 128	-5 290	728	-1 256	-528
Mars	-116	1 581	-1 057	-137	-1 708	1 112	-324	1 610	1 286
April	-94	-1 086	793	3 522	2 225	-4 186	1 173	-1 259	-85
Mai	1 296	-2 494	-929	-1 052	1 801	3 930	2 553	-1 035	1 518
Juni	-39	4 163	-1 268	829	-86	-5 296	-1 696	473	-1 223
Juli	100	4 615	-372	-1 856	-2 319	-2 074	-1 906	-3 097	-5 003
August	481	1 650	-303	-1 194	-596	-2 912	-2 875	-5 860	-8 735
September ..	-31	-1 380	299	-4 432	-1 496	2 197	-4 842	2 825	-2 018
Oktober	-71	-2 720	93	2 372	-7	-4 069	-4 401	-2 457	-6 858
November ...	976	-265	270	-1 437	-2 931	-1 294	-4 682	-2 855	-7 537
Desember ...	-193	-4 470	-436	339	1 372	-531	-3 919	160	-3 759
1991*									
Januar	-1 056	2 436	545	-1 330	-1 457	-3 501	-4 363	545	-3 818
Februar	1 070	4 245	-710	1 150	-4 602	-1 517	-365	-2 205	-2 570
Mars	-16	4 213	608	-2 916	-1 027	-3 040	-2 178	6 681	4 503
April	1 549	-10 769	-439	7 195	-602	1 772	-1 295	7 361	6 067
Mai	-448	-2 721	-646	-1 459	-1 767	1 704	-5 337	764	-4 572
Juni	-580	3 410	-256	991	-2 940	-4 829	-4 205	4 748	543
Juli	7 735	-12 375	-1 010	-1 785	419	2 281	-4 736	379	-4 357
August	-3 340	4 233	-251	-98	-2 658	1 050	-1 065	-2 887	-3 953
September ..	-293	-557	-427	-3 218	-4 602	2 591	-6 506	-2 781	-9 288
Oktober	-3 274	-4 217	-402	6 207	1 237	-63	-511	650	139
November ...	1 162	-5 102	-242	-1 723	2 773	3 100	-32	-4 006	-4 037
Desember ...	6 794	-13 664	730	1 732	3 259	-661	-1 811	-4 328	-6 138
1992* 2)									
Januar	888	862	-869	6 017	-1 347	-5 393	158	-41	117
Februar	11 786	-7 958	77	-530	-3 260	-560	-445	1 961	1 517
Mars	-44	-3 761	-2 011	-1 450	-713	2 830	-5 148	1 904	-3 244
April	7 105	-11 582	585	6 275	134	-2 867	-351	-1 601	-1 951

1) Tallene for januar-mars er rettet.

(SU nr. 33, 1992)

SKATTEREGNSKAP. INNBETALT OG FORDELT SKATT JANUAR-JUNI 1992

Tall fra Statistisk sentralbyrås skatteregnskapsstatistikk viser en nedgang i de innbetalte og fordelte skatter på 2 prosent i januar-juni i år sammenlignet med tilsvarende periode 1991. For kommunene har det vært en økning i de fordelte skatter på 3 prosent, mens fylkeskommunene hadde en økning på 2 prosent. For arbeidsgiver- og medlemsavgiften til folketrygden økte de innbetalte beløp med henholdsvis 3 og 7 prosent.

En fordeling av de innbetalte og fordelte skatter på hovedskattearter, viser at forskuddsordningen økte med 3 prosent, mens etterskuddsordningen gikk ned med 7 prosent.

Det er i januar-juni betalt inn 5 327 mill. kr ordinær skatt og særskatt fra virksomheten på kontinentalsokkelen. Beløpet for tilsvarende periode i 1991 var 8 916 mill. kr.

Gjennom det ordinære skatteregnskapet som føres av alle kommunekasserere i landet, ble det i årets 6 første måneder fordelt 85 017 mill. kr i skatt. Medregnet skattene fra kontinentalsokkelen og sentralt beregnet arbeidsgiveravgift for statsansatte var de samlede fordelte skatter i perioden januar-juni 90 743 mill. kr.

Statistikken omfatter ikke renter, innfordringsutgifter og korreksjoner som følge av endrede nøkler for fordeling mellom skattekreditorene. Dette medfører at det vil kunne forekomme avvik mellom oppgavene fra statistikken og skattekreditorenes regnskaper.

Oppgaver over skatteinngangen i de enkelte kommuner blir gitt i serien Regionalstatistikk.

TABELL 1. INNBETALT OG FORDELT SKATT, JANUAR - JUNI 1992. MILL. KR

NR. FYLKE	SKATTE-INNGANG I ALT	ORDINÆR SKATT TIL PRIMÆR-KOM-MUNEN	MEDLEMS-AVGIFT TIL FOLKE-TRYGDEN	ARBEIDS-GIVER-AVGIFT TIL FOLKE-TRYGDEN	ORDINÆR SKATT TIL FYLKES-KOM-MUNEN	OLJE-SKATT, INN-TEKTS-SKATT STAT, FELLES-SKATT MV.	ENDRING I PROSENT I FORHOLD TIL SAMME PERIODE ÅRET FØR: SKATTE-INNGANG I ALT	ARBEIDS-GIVER-AVGIFT TIL FOLKE-TRYGDEN	ORDINÆR SKATT TIL FYLKES-KOM-MUNEN
LANDET I ALT	90743,1	22399,7	15542,0	22108,2	8942,1	21751,2	- 02	03	02
AV DETTE:									
ORDINÆRT SKATTEREGNSKAP	85016,9	22399,7	15542,0	21566,5	8939,9	16568,8	02	03	02
FORSKUDDSORDN. MEDR. ARBEIDSGIVERAVGIFT ..	80137,7	20491,0	15542,0	21566,5	8388,5	14149,7	03	03	04
ETTERSKUDDSORDN.	4879,2	1908,7	.	.	551,4	2419,1	- 07	.	- 16
01 ØSTFOLD	3970,9	977,0	767,2	991,0	503,7	732,0	- 02	01	- 03
02 AKERSHUS	10074,7	2440,1	1901,0	2245,7	1280,8	2207,1	01	06	02
03 OSLO 1)	16127,8	4871,6	2108,9	5843,9	-	3303,4	03	04	-
04 HEDMARK	2928,8	770,6	580,1	686,0	388,7	503,4	-	01	-
05 OPPLAND	2912,4	787,7	589,1	633,4	393,4	508,9	01	03	02
06 BUSKERUD	4439,1	1144,1	830,9	1066,8	576,9	820,4	-	-	01
07 VESTFOLD	3583,2	896,0	684,1	852,9	451,4	698,8	-	01	-
08 TELEMARK	2818,0	726,4	530,9	691,4	364,7	504,6	-	-	01
09 AUST-AGDER	1550,8	410,4	301,3	358,8	203,7	276,6	04	06	04
10 VEST-AGDER	2570,0	665,3	477,5	637,1	328,4	461,6	01	01	03
11 ROGALAND	7929,5	1779,1	1301,2	2344,8	921,8	1582,6	01	08	03
12 HORDALAND	8227,7	1982,9	1508,9	2124,7	1004,4	1606,8	03	-	03
14 SOGN OG FJORDANE	1817,0	517,7	358,4	382,7	247,7	310,5	01	04	-
15 MØRE OG ROMSDAL	3884,1	978,4	781,6	938,7	499,6	685,8	02	04	01
16 SØR-TRØNDELAG	4527,2	1101,8	871,1	1163,5	567,1	823,7	02	07	01
17 NORD-TRØNDELAG	1846,5	485,4	394,9	382,2	247,8	336,2	01	01	-
18 NORDLAND	3294,5	948,5	775,8	459,6	488,7	622,0	01	- 01	02
19 TROMS	2094,7	609,8	517,5	257,0	313,5	397,0	01	- 10	05
20 FINNMARK	819,4	295,7	259,9	10,0	157,7	96,1	-	- 59	12
23 KONTINENTALSOKKELEN ..	5326,9	11,2	1,8	38,0	2,2	5273,7	.	.	.

1) SENTRALT BEREGNET ARBEIDSGIVERAVGIFT FOR STATSANSATTE ER INKLUDERT I OSLO.
DETTE TILLEGGSBELØPET INNGÅR IKKE I BEREGNINGEN AV ENDRINGSPROSENTER.

TABELL 2. INNBETALT OG FORDELT SKATT, JUNI 1992. MILL. KR

NR. FYLKE	SKATTE-INNGANG I ALT	ORDINÆR SKATT TIL PRIMÆR-KOM-MUNEN	MEDLEMS-AVGIFT TIL FOLKE-TRYGDEN	ARBEIDS-GIVER-AVGIFT TIL FOLKE-TRYGDEN	ORDINÆR SKATT TIL FYLKES-KOM-MUNEN	OLJE-SKATT, INN-TEKTS-SKATT STAT, FELLES-SKATT MV.
LANDET I ALT	983,8	269,5	208,1	198,6	135,3	172,4
01 ØSTFOLD	48,4	12,8	10,4	9,8	6,7	8,8
02 AKERSHUS	163,2	44,3	37,3	19,9	23,5	38,3
03 OSLO 1)	38,3	-3,8	-7,7	36,9	-	13,0
04 HEDMARK	33,3	9,4	7,3	6,2	4,7	5,7
05 OPPLAND	44,8	12,8	10,2	7,2	6,5	8,1
06 BUSKERUD	71,7	19,7	15,6	12,0	10,2	14,2
07 VESTFOLD	48,2	20,7	10,7	8,6	5,0	3,3
08 TELEMARK	47,0	11,6	9,3	11,8	6,1	8,1
09 AUST-AGDER	18,8	4,9	4,4	3,3	2,7	3,6
10 VEST-AGDER	33,7	9,8	7,5	4,4	5,0	7,0
11 ROGALAND	107,5	29,6	23,2	13,1	15,8	25,8
12 HORDALAND	76,5	17,4	13,4	19,7	9,2	16,7
14 SOGN OG FJORDANE	29,3	8,4	6,7	4,4	4,4	5,4
15 MØRE OG ROMSDAL	84,7	23,2	19,7	14,0	12,0	15,7
16 SØR-TRØNDELAG	4,7	-1,5	-1,3	10,7	-1,1	-2,1
17 NORD-TRØNDELAG	26,3	7,1	6,4	4,3	3,8	4,7
18 NORDLAND	58,1	17,3	14,7	6,0	9,0	11,1
19 TROMS	53,4	16,0	14,9	2,9	8,7	11,0
20 FINNMARK	15,2	5,5	5,0	0,1	2,9	1,7
23 KONTINENTALSOKKELEN ..	-19,4	4,4	0,2	3,4	0,4	-27,8

1) SENTRALT BEREGNET ARBEIDSGIVERAVGIFT FOR STATSANSATTE ER INKLUDERT I OSLO.

Publikasjoner utsendt i juli 1992

Norges offisielle statistikk - NOS

Arbeidsmarkedstatistikk 1991 (NOS; C 20)
Denne publikasjonen gir en samlet framstilling av den offisielle statistikken over arbeidsmarkedet. Den inneholder resultater fra nasjonalregnskapsstatistikken, de kvartalsvise arbeidskraftundersøkelsene, arbeidstakerstatistikken, sysselsettingsstatistikken for statens embets- og tjenestemenn og for tilsatte i skoleverket samt statistikken over arbeidskonflikter. Publikasjonen inneholder også statistikk laget av Arbeidsdirektoratet over arbeidsløse, arbeidssøkere, ledige plasser, driftsinnskrenkninger og forskjellige arbeidsmarkedstiltak. Sidetall 196, 85 kr
ISBN 82-537-3659-2 ISSN 0078-1878

Byggearealstatistikk 1. kvartal 1992
(NOS; C 38). Den kvartalsvise byggearealstatistikken gir opplysninger om godkjente, igangsatte og fullførte bygg, om godkjente, ikke igangsatte bygg og om bygg under arbeid ved utgangen av kvartalet. Sidetall 52, 55 kr ISBN 82-537-3697-5 ISSN 0550-7162

Elektrisitetsstatistikk 1990 (NOS; C 34). Den årlege elektrisitetsstatistikken inneheld oppgåver over talet på elektrisitetsverk, maskininstallasjon, overførings- og fordelingsanlegg, produksjon og forbruk av elektrisk kraft, magasininnhald, investeringar mv. Publikasjonen gir og opplysningar om fjernvarme. Statistikken byggjer på oppgåver frå kvart enkelt elverk. Sidetall 96, 65 kr ISBN 82-537-3690-8 ISSN 0333-3799

Industristatistikk 1990 Næringstall (NOS; C 36). Publikasjonen inneholder årlig statistikk for næringene oljeutvinning, bergverksdrift og industri. Statistikken gir bl.a. opplysninger om tallet på bedrifter, sysselsetting, produksjonsverdi, bearbeidingsverdi, lønnskostnader og investeringer, med fordelinger etter næring, konkurransetype, eierform, sysselsettingsgruppe, lønnskostnadsandel og fylke. Sidetall 123, 75 kr ISBN 82-537-3692-4
ISSN 0800-580x

Olje- og gassvirksomhet 1. kvartal 1992 Statistikk og analyse (NOS; C 33). Denne publikasjonen gir en samlet og detaljert statistisk oversikt over olje- og gassvirksomheten på norsk kontinentalsokkel. Den kvartalsvise investeringsstatistikken med oppgaver over påløpte kostnader til leting, feltutbygging, felt i drift og landvirksomheten og investeringsanslag for 12-18 måneder framover, utgjør hovedinnholdet i publikasjonen. Den inneholder også oppgaver over produksjon, priser mv. Statistikk som bare produseres en gang i året publiseres i heftene etter hvert som den blir ferdig. Sidetall 73, 55 kr ISBN 82-537-3688-6 ISSN 0802-0477

Statistisk årbok 1992 111. årgang (NOS; C 32). Statistisk årbok inneholder tall for de nærmeste foregående år fra ulike områder av norsk offisiell statistikk, foruten hovedtall for andre land hentet fra internasjonal statistikk. Tallene som er stilt sammen i 542 tabeller ordnet etter emne- område, gir opplysninger om blant annet naturmiljø, befolkning , sosiale forhold, næringsliv og økonomi. Tall fra Folke- og boligtelling 1990 er kommet med. Videre er det 11 nye tabeller med opplysninger om tilgang til forskjellig slags utstyr (f.eks. hjemmedatamaskin),boligstandard og avstand til forretnings-, kultur- og fritidstilbud. Sidetall 494, 95 kr
ISBN 82-537-3687-8 ISSN 0377-8908

Utenrikshandel 1991 (NOS; C 35). Utenrikshandel 1991 inneholder opplysninger om innførselen og utførselen av varer gruppert etter Statistisk varefortegnelse for utenrikshandelen. Varefortegnelsen er i samsvar med varespesifikasjonene i tolltariffen. Denne bygger igjen fra 1988 på den nye internasjonale statistikk- og tollnomenklatur, Det harmoniserte system (HS). Varebeskrivelsene er sløyfet i tabellene, men varefortegnelsen gir fullstendig tekst til hvert enkelt varenummer og inneholder også et alfabetisk register. Varefortegnelsen følger som særskilt vedlegg til Utenrikshandel. Sidetall 375, 125 kr
ISBN 82-537-3691-6 ISSN 0802-9571

Rapporter fra Statistisk sentralbyrå - RAPP

Ressursbruk og produksjon i kraftsektoren/
Tor Arnt Johnsen (RAPP; 92/20). I den første delen av rapporten (kapitell 2 og 3) studeres tidsutviklingen i produksjon og bruken av innsatsfaktorene realkapital, arbeidskraft, vareinnsats og krafttap pr. produsert enhet. En har undersøkt om det eksisterer forskjeller i utviklingen av ressursbruken over tid i de tre delene

Publikasjonene er til salgs i bokhandlene. Uke-/månedspublikasjoner og Reprints bestilles fra SSB

av kraftsektoren. Deretter etableres en økonometrisk modell for faktorbruken i overførings- og fordelingssektoren der skalaegenskaper, pris- og substitusjonselastisiteter estimeres. Sidetall 35, 75 kr ISBN 82-537-3696-7 ISSN 0332-8422

Uke- og månedspublikasjoner mv.

Statistisk månedshefte 1992 (SM; 7/92). Gir i et sett av faste tabeller oversikt over det aller meste av det SSB lager av konjunkturstatistikk og annen måneds- og kvartalsstatistikk. Foruten tall for siste eller nest siste måned eller kvartal, gir månedsheftet tall for en rekke tidligere måneder, kvartal og år. Sidetall 140, 55 kr ISBN 82-537-3733-5 ISSN 0029-3636

Statistisk ukehefte 1992 (SU; 27/92, 28/92, 29/92, 30/92, 31/92). Ukeheftene gir foruten korttidsstatistikk en løpende presentasjon av hovedresultater fra all ny statistikk etterhvert som den utkommer. Sidetall varierende, 35 kr ISSN 0550-0567

Månedsstatistikk over utenrikshandelen 1992 (MU; 5/92). Heftet inneholder hovedtall for de tre siste årene sammen med mer detaljerte varegrupperinger både etter tolltariffens varenummer og etter FNs SITC-varegruppering. Samhandelen med land blir gitt i noen av tabellene. I tillegg finnes indekser over utenrikshandelen. Et vedlegg omhandler spesielt eksporten av råolje og naturgass. Serien avsluttes med et hefte nr. 13 med endelige årstall som publiseres i april/mai etter at revisjonen for foregående år er avsluttet. Sidetall 77, 35 kr ISSN 0332-6403

Bank- og kredittstatistikk Aktuelle tall 1992 (BK; 15/92, 16/92, 17/92). Her publiseres løpende regnskapsstatistikk for banker, kredittforetak, finansieringsselskaper mv. så snart tallene foreligger. Sidetall varierende, 35 kr ISSN 0333-1504

Economic Survey 1992 (ES; 2/92). Economic Survey er en engelsk kortutgave av Økonomiske analyser. Sidetall 26, 40 kr ISBN 82-537-3614-2 ISSN 0029-3636

Sosiale og økonomiske studier - SØS

Mennesker og modeller Livsløp og kryssløp/ Olav Ljones, Bjørg Moen og Lars Østby (SØS; 78). Publikasjonen inneholder en artikkelsamling tilegnet tidl. forskningssjef Per Sevaldson på hans 70-årsdag. De 16 artiklene er fra ulike forskningsfelt med hovedvekt på demografi. De fleste bidragene er skrevet av medarbeidere Sevaldson hadde som leder for den tidligere Sosiodemografisk forskningsgruppe. Sidetall 336, 165 kr ISBN 82-537-3699-1 ISSN 0801-3845

Kommunehefter utkommet i juli

0101 Halden	ISBN 82-537-3446-8	0301 Oslo	ISBN 82-537-3396-8
0102 Sarpsborg	ISBN 82-537-3447-6	0704 Tønsberg	ISBN 82-537-3497-2
0103 Fredrikstad	ISBN 82-537-3448-4	0805 Porsgrunn	ISBN 82-537-3503-0
0104 Moss	ISBN 82-537-3449-2	1201 Bergen	ISBN 82-537-3517-0
0113 Borge	ISBN 82-537-3450-6	1247 Askøy	ISBN 82-537-3527-8
0115 Skjeberg	ISBN 82-537-3451-4	1502 Molde	ISBN 82-537-3535-9
0124 Askim	ISBN 82-537-3452-2	1503 Kristiansund	ISBN 82-537-3536-7
0125 Eidsberg	ISBN 82-537-3453-0	1504 Ålesund	ISBN 82-537-3537-5
0128 Rakkestad	ISBN 82-537-3454-9	1539 Rauma	ISBN 82-537-3545-6
0130 Tune	ISBN 82-537-3455-7	1638 Orkdal	ISBN 82-537-3551-0
0133 Kråkerøy	ISBN 82-537-3456-5	1648 Midtre Gauldal	ISBN 82-537-3552-9
0134 Onsøy	ISBN 82-537-3457-3	1653 Melhus	ISBN 82-537-3553-7
0136 Rygge	ISBN 82-537-3458-1	1663 Malvik	ISBN 82-537-3554-5

Publikasjoner under utsending i august 1992

Befolkningsstatistikk 1992 Hefte II Folkemengd 1. januar (NOS C; 40). Sidetall 145, 75 kr

Dødelighet ved ulykker 1956-1988/Finn Gjertsen (RAPP; 92/8) Sidetall 127, 100 kr

Landbruksteljing 1989 Hefte V Husdyr (NOS C; 30). Sidetall 95, 75 kr

Norsk hotellnæring 1950-1990/Jan-Erik Lystad (SØS; 77). Sidetall 174, 115 kr

Utdanningsstatistikk Grunnskolar 1. september 1991 (NOS C; 29). Sidetall 104, 75 kr

Statistikk som ventes publisert i kommende uke

PM = Pressemeldinger, SU = Statistisk ukehefte

Tittel/emne	Planlagt publiserings-dato	Publiserings-måte
Utenriksregnskap, januar-mai 1992	20.08	PM, Teledata og SSB-DATA
Veitrafikkulykker, juli 1992	17.08	"
Ordrestatistikk, 2. kvartal 1992	19.08	SU og SSB-DATA
Reisebyråer	19.08	"
Utenrikshandel med varer, januar-juli 1992	19.08	"
Veitrafikkulykker, juli 1992	19.08	"

Uke-, måneds- og kvartalspublikasjoner

Abonnementsprisene for SSBs uke-, måneds- og kvartalspublikasjoner er for året 1992 fastsatt til:

		Pr. år	Pr. hefte
Statistisk ukehefte (SU)	kr	520	35
Statistisk månedshefte (SM)	kr	415	55
Månedsstatistikk over utenrikshandelen (MU)	kr	300	35
Bank- og kredittstatistikk. Aktuelle tall (BK)	kr	440	35
Økonomiske analyser (ØA)	kr	310	50[2]
Regionalstatistikk (RS)	kr	425[1]	-
Byggearealstatistikk, kvartalspublikasjon (NOS)	kr	200	55
Olje- og gassvirksomhet, kvartalspublikasjon (NOS)	kr	210	55
Samfunnsspeilet (SP)	kr	125	45
Byggekostnadsindeks (BKI)	kr	220	-
Konsumprisindeks og prisindeks for førstegangsomsetning innenlands (KPI)	kr	230	-

[1] Perm kr 50,- kommer ev. i tillegg.
[2] Nr. 1 kr 60,-

SSB tilbyr nå SSB-DATA on-line. Nærmere informasjon kan fås ved å henvende seg til Anders Grøndahl, Kongsvinger, tlf. 066-85268 eller Jon Erik Lindberg, Oslo, tlf. 02-864896.

SYSTEMATISK OVERSIKT OVER EMNEGRUPPENE

0 GENERELLE EMNER
00 Generelle emner, nasjonalt
01 Generelle emner, regionalt
09 Andre generelle emner

1 NATURRESSURSER OG NATURMILJØ
10 Ressurs- og miljøregnskap og andre generelle ressurs- og miljøemner
11 Areal
12 Energi
13 Luft
14 Vann
15 Mineraler
16 Skog og planteliv
17 Dyreliv
18 Naturmiljø - levekår og økonomi
19 Andre ressurs- og miljøemner

2 SOSIODEMOGRAFISKE EMNER
20 Generelle sosiodemografiske emner
21 Befolkning
22 Helseforhold og helsetjeneste
23 Utdanning og skolevesen
24 Kulturelle forhold, generell tidsbruk, ferie og fritid
25 Sosiale forhold og sosialvesen
26 Rettsforhold og rettsvesen
27 Levekår ellers
29 Andre sosiodemografiske emner

3 SOSIOØKONOMISKE EMNER
30 Generelle sosioøkonomiske emner
31 Folketellinger
32 Arbeidskraft
33 Lønn
34 Personlig inntekt og formue
35 Personlig forbruk
36 Boliger og boforhold
39 Andre sosioøkonomiske emner

4 NÆRINGSØKONOMISKE EMNER
40 Generelle næringsøkonomiske emner
41 Jordbruk, skogbruk, jakt, fiske og fangst
42 Oljeutvinning, bergverksdrift, industri og kraftforsyning
43 Bygge- og anleggsvirksomhet
44 Utenrikshandel
45 Varehandel
46 Samferdsel og reiseliv
47 Tjenesteyting
49 Andre næringsøkonomiske emner

5 SAMFUNNSØKONOMISKE EMNER
50 Nasjonalregnskap og andre generelle samfunnsøkonomiske emner
51 Offentlig forvaltning
52 Finansinstitusjoner, penger og kreditt
53 Konjunkturer
59 Andre samfunnsøkonomiske emner

6 SAMFUNNSORGANISATORISKE EMNER
60 Generelle samfunnsorganisatoriske emner
61 Administrative emner
62 Politiske emner
69 Andre samfunnsorganisatoriske emner

STANDARDTEGN

Tall kan ikke forekomme	.
Oppgave mangler	..
Oppgave mangler foreløpig	...
Tall kan ikke offentliggjøres	:
Null	-
Mindre enn 0,5 av den brukte enheten	0
Foreløpige tall	*
Brudd i den loddrette serien	–
Brudd i den vannrette serien	|

HASTEBLAD

Returadresse:
Statistisk sentralbyrå
Salg- og abonnementservice
Postboks 8131 Dep.
N-0033 OSLO

Statistisk ukehefte

Utgis av Statistisk sentralbyrå.
Ansvarlig redaktør er Svein Longva.
Prisen for årsabonnement er kr 520,- pr. år,
kr 35,- pr. hefte.
Forespørsler om abonnement kan rettes til
Statistisk sentralbyrå, Salg- og abonnementservice.
Tlf.: (02) 86 49 63/ 64/ 65
Telefax: (02) 86 49 76

Statistisk sentralbyrå
Postboks 8131 Dep.
N-0033 Oslo
Tlf. (02) 86 45 00

Trykk: Statistisk sentralbyrå, Oslo
ISSN 0550-0567