



Regionalstatistikk

1/95



Troms

Innhold

Emne 21

Folketallet i kommunene, 1. januar 1995 (K)

Emne 41

Elgjakta, 1994 (K)

Emne 51

Skatteregnskap. Innbetalt og fordelt skatt, januar-november 1994 (K)

Emne 51

Skatteregnskap. Innbetalt og fordelt skatt, 1994 (K)

Vedlegg*Innholdsoversikt RS-serien 1994**Publikasjoner utsendt i januar 1995**Tilføyelsen (K) viser at tabellen inneholder kommunetall*

ISSN 0804-2950

Oslo

Postboks 8131 Dep.

0033 Oslo

Tlf.: 22 86 45 00

Kongsvinger

Postboks 1260

2201 Kongsvinger

Tlf.: 62 88 50 00

Folketallet i kommunene 1. januar 1995

Statistisk sentralbyrå har på grunnlag av reviderte folketall 1. oktober 1994 og foreløpige oppgaver over fødsler, dødsfall og flyttinger i månedene oktober-desember, laget en oversikt over folke- mengden i de enkelte kommunene 1. januar 1995.

En samlet oversikt over folke- mengden i de enkelte fylkene pr. 1. oktober 1994 og 1. januar 1995 og endringene i fjerde kvartal, er publisert i Ukens statistikk nr. 8, 1995.

Tabell 1. Folkemengde 1. januar 1995 og endringene i 4. kvartal. Kommune. Troms

Nr. Kommune	Folke- mengde 1.10. 1994 1)	Endringer i 4. kvartal 1994						Folke- til- vekst	Folke- mengde 1.1. 1995
		Fødte	Døde	Fødsels- over- skudd	Innflyt- tinger	Utflyt- tinger	Netto- inn- flytting		
19 Troms	150 419	509	344	165	745	723	22	187	150 606
01 Harstad	22 900	76	32	44	165	158	7	51	22 951
02 Tromsø	55 403	210	97	113	483	422	61	174	55 577
11 Kvæfjord	3 460	11	15	-4	15	48	-33	-37	3 423
13 Skånland	3 335	7	7	-	23	28	-5	-5	3 330
15 Bjarkøy	639	1	3	-2	2	1	1	-1	638
17 Ibestad	2 090	3	14	-11	3	17	-14	-25	2 065
19 Gratangen	1 444	3	4	-1	12	21	-9	-10	1 434
20 Lavangen	1 118	3	8	-5	9	4	5	-	1 118
22 Bardu	3 807	14	7	7	54	34	20	27	3 834
23 Salangen	2 529	12	11	1	18	39	-21	-20	2 509
24 Målselv	7 191	25	13	12	67	54	13	25	7 216
25 Sørreisa	3 485	8	7	1	21	52	-31	-30	3 455
26 Dyrøy	1 473	6	4	2	4	8	-4	-2	1 471
27 Tranøy	1 814	3	10	-7	13	18	-5	-12	1 802
28 Torsken	1 236	3	-	3	9	12	-3	-	1 236
29 Berg	1 227	2	4	-2	1	9	-8	-10	1 217
31 Lenvik	10 900	33	33	-	105	58	47	47	10 947
33 Balsfjord	6 084	14	23	-9	41	45	-4	-13	6 071
36 Karløy	2 631	6	7	-1	20	26	-6	-7	2 624
38 Lyngen	3 474	14	5	9	19	10	9	18	3 492
39 Storfjord	1 937	11	8	3	25	21	4	7	1 944
40 Kåfjord	2 684	11	11	-	9	19	-10	-10	2 674
41 Skjervøy	3 048	14	7	7	33	17	16	23	3 071
42 Nordreisa	4 910	15	11	4	33	41	-8	-4	4 906
43 Kvænangen	1 600	4	3	1	12	12	-	1	1 601

1) Tallene er korrigert for endringer i 3. kvartal som ikke var kommet med ved forrige framregning.

Tabell 2. Folkemengde 1. januar 1995 og endringene i 1994. Kommune. Troms

Nr. Kommune	Folke- mengde 1.1. 1994 (Endelige tall)	Endringer i 1994						Folke- til- vekst	Folke- mengde 1.1. 1995
		Fødte	Døde	Fødsels- over- skudd	Innflyt- tinger	Utflyt- tinger	Netto- inn- flytting		
19 Troms	149 745	2 288	1 407	881	4 431	4 451	-20	861	150 606
01 Harstad	22 756	332	181	151	1 063	1 019	44	195	22 951
02 Tromsø	54 614	966	366	600	2 789	2 426	363	963	55 577
11 Kvæfjord	3 506	51	50	1	137	221	-84	-83	3 423
13 Skånland	3 395	33	35	-2	102	165	-63	-65	3 330
15 Bjarkøy	661	5	17	-12	24	35	-11	-23	638
17 Ibestad	2 106	18	35	-17	78	102	-24	-41	2 065
19 Gratangen	1 477	16	26	-10	52	85	-33	-43	1 434
20 Lavangen	1 123	11	21	-10	45	40	5	-5	1 118
22 Bardu	3 804	59	29	30	248	248	-	30	3 834
23 Salangen	2 575	34	36	-2	105	169	-64	-66	2 509
24 Målselv	7 214	116	64	52	401	451	-50	2	7 216
25 Sørreisa	3 478	51	30	21	163	207	-44	-23	3 455
26 Dyrøy	1 494	15	30	-15	62	70	-8	-23	1 471
27 Tranøy	1 882	14	36	-22	70	128	-58	-80	1 802
28 Torsken	1 245	16	14	2	64	75	-11	-9	1 236
29 Berg	1 217	13	12	1	36	37	-1	-	1 217
31 Lenvik	10 838	137	122	15	527	433	94	109	10 947
33 Balsfjord	6 118	78	83	-5	217	259	-42	-47	6 071
36 Karløy	2 601	28	27	1	140	118	22	23	2 624
38 Lyngen	3 499	55	41	14	111	132	-21	-7	3 492
39 Storfjord	1 918	31	25	6	112	92	20	26	1 944
40 Kåfjord	2 708	49	40	9	82	125	-43	-34	2 674
41 Skjervøy	3 046	60	31	29	121	125	-4	25	3 071
42 Nordreisa	4 864	86	41	45	186	189	-3	42	4 906
43 Kvænangen	1 606	14	15	-1	59	63	-4	-5	1 601

Tabell 1. Folkemengde 1. januar 1995 og endringene i 4. kvartal 1994. Fylke

Fylke	Folke- mengde 1.1.0. 1994 1)	Endringer i 4. kvartal 1994						Folke- til- vekst	Folke- mengde 1.1. 1995
		Fødte	Døde	Fødsels- over- skudd	Innflyt- tinger	Utflyt- tinger	Netto- inn- flytting		
Hele landet	4 343 721	13 502	10 834	2 668	4 859	3 553	1 306	3 974	4 347 695
01 Østfold	239 212	582	637	-55	1 034	820	214	159	239 371
02 Akershus	433 584	1 298	872	426	3 784	3 250	534	960	434 544
03 Oslo	481 916	1 613	1 340	273	4 797	4 431	366	639	482 555
04 Hedmark	186 989	412	629	-217	695	810	-115	-332	186 657
05 Oppland	183 318	465	542	-77	787	834	-47	-124	183 194
06 Buskerud	228 166	655	608	47	1 454	1 161	293	340	228 506
07 Vestfold	203 088	578	548	30	1 030	917	113	143	203 231
08 Telemark	163 125	423	471	-48	638	572	66	18	163 143
09 Aust-Agder	99 584	268	265	3	473	475	-2	1	99 585
10 Vest-Agder	149 244	502	358	144	656	481	175	319	149 563
11 Rogaland	353 656	1 325	650	675	1 387	1 300	87	762	354 418
12 Hordaland	421 892	1 556	929	627	1 358	1 296	62	689	422 581
14 Sogn og Fjordane .	107 651	357	282	75	333	447	-114	-39	107 612
15 Møre og Romsdal ..	240 168	686	594	92	724	769	-45	47	240 215
16 Sør-Trøndelag	256 238	856	659	197	964	1 133	-169	28	256 266
17 Nord-Trøndelag ...	127 560	366	301	65	493	558	-65	-	127 560
18 Nordland	241 277	780	651	129	946	932	14	143	241 420
19 Troms	150 419	509	344	165	745	723	22	187	150 606
20 Finnmark	76 634	271	154	117	496	579	-83	34	76 668

1) Tallene er korrigert for endringer i 3. kvartal som ikke var kommet med ved forrige framregning.

Tabell 2. Folkemengde 1. januar 1995 og endringene i 1994. Fylke

Fylke	Folke- mengde 1.1. 1994 (Endelige tall)	Endringer i 1994						Folke- til- vekst	Folke- mengde 1.1. 1995
		Fødte	Døde	Fødsels- over- skudd	Innflyt- tinger	Utflyt- tinger	Netto- inn- flytting		
Hele landet	4 324 815	59 210	43 757	15 453	26 322	18 896	7 427	22 880	4 347 695
01 Østfold	238 712	2 674	2 674	-	5 020	4 361	659	659	239 371
02 Akershus	429 595	5 853	3 254	2 599	18 519	16 169	2 350	4 949	434 544
03 Oslo	477 781	7 230	5 669	1 561	24 894	21 681	3 213	4 774	482 555
04 Hedmark	187 396	1 949	2 417	-468	3 987	4 258	-271	-739	186 657
05 Oppland	183 351	2 032	2 208	-176	4 523	4 504	19	-157	183 194
06 Buskerud	227 102	2 801	2 448	353	6 765	5 714	1 051	1 404	228 506
07 Vestfold	201 925	2 455	2 150	305	5 473	4 472	1 001	1 306	203 231
08 Telemark	163 151	1 933	1 869	64	3 292	3 364	-72	-8	163 143
09 Aust-Agder	99 135	1 212	1 021	191	2 712	2 453	259	450	99 585
10 Vest-Agder	148 590	2 094	1 408	686	3 529	3 242	287	973	149 563
11 Rogaland	350 876	5 737	2 810	2 927	7 839	7 224	615	3 542	354 418
12 Hordaland	419 885	6 342	3 804	2 538	7 943	7 785	158	2 696	422 581
14 Sogn og Fjordane .	107 563	1 578	1 169	409	2 268	2 628	-360	49	107 612
15 Møre og Romsdal ..	239 708	3 039	2 417	622	4 420	4 535	-115	507	240 215
16 Sør-Trøndelag	255 449	3 713	2 548	1 165	6 035	6 383	-348	817	256 266
17 Nord-Trøndelag ...	127 698	1 729	1 281	448	2 556	3 142	-586	-138	127 560
18 Nordland	240 694	3 315	2 496	819	5 510	5 603	-93	726	241 420
19 Troms	149 745	2 288	1 407	881	4 431	4 451	-20	861	150 606
20 Finnmark	76 459	1 236	707	529	2 875	3 195	-320	209	76 668

ELGJAKTA 1994

Statistisk sentralbyrås sammendrag av oppgavene over den ordinære elgjakta viser at det i Troms ble tillatt felt 1 005 elger, mot 945 i 1993.

I 1994 ble det felt 873 dyr, eller 87 prosent av det tillatte. Det ble felt 795 dyr i 1993, eller 84 prosent av det tillatte.

I alt 64 prosent av de felte dyrene i 1994 var hanndyr, mot 63 prosent året før. Det ble felt 371 årskalver, mot 321 året før.

Detaljerte opplysninger om elgjakta i 1994 blir gitt i publikasjonen NOS Jaktstatistikk 1994, som vil foreligge høsten 1995.

Elgjakta 1994. Troms

Kommune	1993		Tillatt felt	1994			Felte dyr i prosent av tillatt felt
	Felte dyr	Felte dyr i prosent av tillatt felt		Felte dyr			
				I alt	Hanndyr	Hunndyr	
Hele landet	38 980	87	44 964	37 401	21 259	16 142	83
Hele fylket	795	84	1 005	873	558	315	87
Harstad	30	100	39	38	28	10	97
Tromsø	62	83	85	71	41	30	84
Kvæfjord	23	82	35	34	22	12	97
Skånland	14	88	20	18	12	6	90
Ibestad	74	91	47	44	31	13	94
Gratangen	29	85	27	21	16	5	78
Lavangen	17	89	25	19	12	7	76
Bardu	164	95	192	182	109	73	95
Salangen	40	89	64	53	30	23	83
Målselv	125	74	169	145	93	52	86
Sørreisa	42	98	49	46	31	15	94
Dyrøy	55	93	57	53	34	19	93
Tranøy	16	76	22	18	10	8	82
Berg	3	100	3	1	1	-	33
Lenvik	29	66	44	35	21	14	80
Balsfjord	24	51	50	28	20	8	56
Lyngen	13	81	19	15	11	4	79
Storfjord	8	67	18	14	11	3	78
Nordreisa	15	94	23	22	16	6	96
Kvænangen	12	80	17	16	9	7	94

SKATTEREGNSKAP. INNBETALT OG FORDELT SKATT FOR ÅRET 1994

Statistisk sentralbyrås skatteregnskapsstatistikk bygger på det månedlige skatteregnskapet over innbetalte og fordelte skatter, som føres av alle kommunekassererne i landet. Innkrevingen er felles for kommunale, fylkeskommunale og statlige skatter, derav navnet "fellesinnkrevinger". Avgiftene til folketrygden (medlems- og arbeidsgiveravgift) er også en del av fellesinnkrevingen, unntatt såkalt beregnet arbeidsgiveravgift for statsansatte. Det er særskilte ordninger for innkreving av oljeskatter. SSB får oppgavene fra Skattedirektoratet.

Innbetalt skatt fra skatteyttere og arbeidsgivere blir, etter fradrag for marginalavsetninger, fordelt på ulike skattekreditorer ved bruk av beregnede fordelingstall. Korrigeringer som følge av endrede nøkler for fordeling mellom skattekreditorer er bare delvis innarbeidet i den løpende statistikken, særlig gjelder dette korreksjonene som foretas på skattefogdnivå.

Denne feilkilden medfører at det vil kunne forekomme avvik mellom oppgavene fra statistikken og skattedirektorenes regnskaper.

Tabellene gir tall for skatteinntekten i 1994, og for desember måned. Videre blir det vist endringstall i forhold til samme periode året før. Tall for hele landet blir gitt i Ukens Statistikk.

TABELL 1. INNBETALT OG FORDELT SKATT, JANUAR - DESEMBER 1994. MILL. KR

NR.	KOMMUNE	SKATTE- INNGANG I ALT	ORDINÆR SKATT TIL PRIMÆR- KOM- MUNEN	MEDLEMS- AVGIFT TIL FOLKE- TRYGDEN	ARBEIDS- GIVER- AVGIFT TIL FOLKE- TRYGDEN	ORDINÆR SKATT TIL FYLKES- KOM- MUNEN	OLJE- SKATT, INN- TEKTS- SKATT STAT, FELLES- SKATT MV.	ENDRING	I PROSENT	I
								SKATTE- INNGANG I ALT	ORDINÆR SKATT TIL PRIMÆR- KOM- MUNEN	ORDINÆR SKATT TIL FYLKES- KOM- MUNEN
19	TROMS	4535,3	1337,3	1120,0	421,9	692,8	964,9	6	5	3
1901	HARSTAD	750,3	211,5	177,1	70,1	121,0	170,4	8	6	5
1902	TROMSØ	2042,0	558,5	472,9	239,5	320,1	451,5	8	10	5
1911	KVÆFJORD	90,5	26,5	22,5	9,7	14,0	17,8	3	3	1
1913	SKÅNLAND	77,5	23,1	21,1	5,1	12,3	15,9	5	4	1
1915	BJARKØY	14,8	4,6	3,7	1,3	2,3	2,9	-	-	4
1917	IBESTAD	47,6	14,8	12,1	3,8	7,4	9,7	1	-	2
1919	GRATANGEN	29,7	9,1	7,4	2,4	4,5	6,2	3	3	-
1920	LAVANGEN	23,6	7,2	6,1	2,0	3,6	4,7	- 1	- 1	- 5
1922	BARDU	123,7	39,5	30,3	7,8	19,5	26,6	-	- 6	2
1923	SALANGEN	64,0	18,8	17,0	5,6	9,8	12,9	5	7	2
1924	MÅLSELV	227,2	70,3	56,2	14,7	36,3	49,9	2	1	-
1925	SØRREISA	89,8	26,6	24,0	6,2	14,1	18,8	7	6	2
1926	DYRØY	33,7	10,2	9,0	2,6	5,1	6,8	10	8	6
1927	TRANØY	42,0	12,3	11,5	3,7	6,4	8,2	-	-	6
1928	TORSKEN	29,9	8,6	7,6	3,1	4,6	6,0	5	3	7
1929	BERG	35,7	11,2	8,5	3,8	5,3	6,9	5	6	3
1931	LENVIK	299,7	86,6	73,6	27,8	46,6	65,2	8	7	5
1933	BALSFJORD	153,3	49,2	39,1	10,1	23,7	31,2	2	2	- 1
1936	KARLSØY	48,7	18,9	17,3	0,7	5,0	7,1	-	- 4	- 5
1938	LYNGEN	60,9	24,7	20,4	0,4	6,3	9,1	- 1	- 2	- 10
1939	STORFJORD	39,7	17,9	11,3	0,3	3,9	6,3	-	-	- 3
1940	KÅFJORD	42,8	19,2	14,0	0,2	3,6	5,9	- 6	- 6	- 16
1941	SKJERVØY	51,0	19,6	18,5	0,5	5,3	7,3	3	1	- 2
1942	NORDREISA	86,0	34,2	29,4	0,4	9,2	12,9	-	-	- 4
1943	KVÆNANGEN	31,2	14,1	9,4	0,2	3,0	4,7	1	-	- 2

TABELL 2. INNBETALT OG FORDELT SKATT, DESEMBER 1994. MILL. KR

NR.	KOMMUNE	SKATTE- INNGANG I ALT	ORDINÆR SKATT TIL PRIMÆR- KOM- MUNEN	MEDLEMS- AVGIFT TIL FOLKE- TRYGDEN	ARBEIDS- GIVER- AVGIFT TIL FOLKE- TRYGDEN	ORDINÆR SKATT TIL FYLKES- KOM- MUNEN	OLJE- SKATT, INN- TEKTS- SKATT STAT, FELLES- SKATT MV.			
19	TROMS	99,8	29,7	33,6	1,5	14,9	19,9			
1901	HARSTAD	17,0	5,2	4,3	0,5	3,0	4,1			
1902	TROMSØ	42,5	10,2	17,3	0,5	6,2	8,1			
1911	KVÆFJORD	2,1	0,7	0,6	-	0,4	0,4			
1913	SKÅNLAND	1,6	0,6	0,4	-	0,3	0,3			
1915	BJARKØY	0,4	0,1	0,1	-	0,1	0,1			
1917	IBESTAD	0,9	0,3	0,2	-	0,1	0,2			
1919	GRATANGEN	0,6	0,5	0,1	-	-	-			
1920	LAVANGEN	0,6	0,2	0,2	-	0,1	0,1			
1922	BARDU	4,5	2,0	0,7	0,1	0,6	1,1			
1923	SALANGEN	1,0	0,3	0,3	-	0,2	0,2			
1924	MÅLSELV	4,0	1,3	1,0	0,1	0,7	0,9			
1925	SØRREISA	1,7	0,5	0,5	-	0,3	0,4			
1926	DYRØY	0,6	0,2	0,2	-	0,1	0,1			
1927	TRANØY	0,9	0,3	0,3	-	0,2	0,2			
1928	TORSKEN	0,3	0,1	-	-	-	0,1			
1929	BERG	0,4	0,1	0,1	-	0,1	0,1			
1931	LENVIK	7,2	2,3	1,9	0,1	1,2	1,6			
1933	BALSFJORD	3,8	1,3	1,1	-	0,6	0,8			
1936	KARLSØY	2,5	1,0	0,8	-	0,3	0,5			
1938	LYNGEN	1,9	0,8	0,7	-	0,2	0,2			
1939	STORFJORD	0,7	0,3	0,2	-	0,1	0,1			
1940	KÅFJORD	0,8	0,3	0,3	-	0,1	0,1			
1941	SKJERVØY	0,8	-0,2	1,2	-	-0,1	-0,1			
1942	NORDREISA	2,2	0,9	0,8	-	0,2	0,3			
1943	KVÆNANGEN	1,1	0,5	0,4	-	0,1	0,1			

SKATTEREGNSKAP. INNBETALT OG FORDELT SKATT JANUAR - NOVEMBER 1994

Statistisk sentralbyrås skatteregnskapsstatistikk bygger på det månedlige regnskapet over innbetalte og fordelte skatter, som føres av alle kommunekasserene i landet. SSB får disse oppgavene fra Skattedirektoratet. Statistikken omfatter dessuten oppgaver over oljeskatt og sentralt beregnet arbeidsgiveravgift for statsansatte. Statistikken omfatter ikke indirekte skatter.

Tabellene gir tall for skatteinngangen i perioden januar - november, og for november måned. Videre blir det vist endringstall i forhold til samme periode året før.

Med skatteinngang i alt mener en summen av de beløp som bokføres som fordelt skatt i skatteregnskapet. Ved sammenligning med tall for bokførte skatteinntekter i kommuneregnskapene, kan forskjeller i bokføringstidspunkt og endrede fordelingsnøkler gi avvik mellom disse tallene og de som er gitt i denne statistikken.

TABELL 1. INNBETALT OG FORDELT SKATT, JANUAR - NOVEMBER 1994. MILL. KR

NR.	KOMMUNE	SKATTE- INNGANG I ALT	ORDINÆR SKATT TIL PRIMÆR- KOM- MUNEN	MEDLEMS- AVGIFT TIL FOLKE- TRYGDEN	ARBEIDS- GIVER- AVGIFT TIL FOLKE- TRYGDEN	ORDINÆR SKATT TIL FYLKES- KOM- MUNEN	OLJE- SKATT, INN- TEKTS- SKATT STAT, FELLES- SKATT MV.	ENDRING I PROSENT I FORHOLD TIL SAMME PERIODE ÅRET FØR		
								SKATTE- INNGANG I ALT	ORDINÆR SKATT TIL PRIMÆR- KOM- MUNEN	ORDINÆR SKATT TIL FYLKES- KOM- MUNEN
19	TROMS	4435,4	1307,7	1086,3	420,5	677,9	945,0	6	5	4
1901	HARSTAD	733,3	206,3	172,8	69,6	118,0	166,4	8	6	7
1902	TROMSØ	1999,6	548,3	455,6	239,1	313,9	443,4	7	10	5
1911	KVÆFJORD	88,4	25,9	21,9	9,6	13,6	17,4	2	1	-
1913	SKÅNLAND	75,9	22,6	20,6	5,0	12,1	15,6	5	4	2
1915	BJARKØY	14,4	4,5	3,6	1,3	2,2	2,8	-	-	4
1917	IBESTAD	46,7	14,5	11,9	3,7	7,2	9,5	1	- 1	- 1
1919	GRATANGEN	29,0	8,7	7,3	2,4	4,5	6,2	4	1	4
1920	LAVANGEN	22,9	6,9	6,0	2,0	3,5	4,6	- 2	- 2	- 6
1922	BARDU	119,2	37,5	29,6	7,8	18,9	25,5	- 2	- 9	- 1
1923	SALANGEN	63,0	18,5	16,7	5,6	9,6	12,7	7	8	3
1924	MÅLSELV	223,3	69,0	55,1	14,6	35,7	49,0	6	5	2
1925	SØRREISA	88,1	26,1	23,6	6,2	13,9	18,5	7	6	2
1926	DYRØY	33,1	10,0	8,9	2,6	5,0	6,6	11	9	6
1927	TRANØY	41,1	12,0	11,2	3,7	6,2	8,1	- 1	- 2	- 8
1928	TORSKEN	29,6	8,5	7,6	3,1	4,5	6,0	4	- 4	6
1929	BERG	35,3	11,0	8,4	3,8	5,3	6,8	6	7	5
1931	LENVIK	292,6	84,4	71,6	27,7	45,3	63,7	9	8	5
1933	BALSFJORD	149,5	48,0	38,1	10,1	23,0	30,5	- 3	- 3	- 1
1936	KARLSØY	46,2	17,9	16,5	0,7	4,7	6,6	- 2	- 6	- 8
1938	LYNGEN	59,0	23,9	19,7	0,4	6,1	8,9	- 2	- 3	- 10
1939	STORFJORD	39,0	17,7	11,1	0,3	3,8	6,2	- 1	-	- 2
1940	KÅFJORD	42,0	18,9	13,7	0,2	3,6	5,8	- 7	- 7	- 17
1941	SKJERVØY	50,2	19,8	17,3	0,5	5,4	7,4	3	4	-
1942	NORDREISA	83,8	33,3	28,6	0,4	8,9	12,6	-	- 1	- 5
1943	KVÆNANGEN	30,1	13,6	9,0	0,2	2,9	4,5	2	-	- 1

TABELL 2. INNBETALT OG FORDELT SKATT, NOVEMBER 1994. MILL. KR

NR.	KOMMUNE	SKATTE- INNGANG I ALT	ORDINÆR SKATT TIL PRIMÆR- KOM- MUNEN	MEDLEMS- AVGIFT TIL FOLKE- TRYGDEN	ARBEIDS- GIVER- AVGIFT TIL FOLKE- TRYGDEN	ORDINÆR SKATT TIL FYLKES- KOM- MUNEN	OLJE- SKATT, INN- TEKTS- SKATT STAT, FELLES- SKATT MV.	ENDRING I PROSENT I FORHOLD TIL SAMME PERIODE ÅRET FØR		
								SKATTE- INNGANG I ALT	ORDINÆR SKATT TIL PRIMÆR- KOM- MUNEN	ORDINÆR SKATT TIL FYLKES- KOM- MUNEN
19	TROMS	850,2	256,1	191,5	69,0	127,8	205,5			
1901	HARSTAD	140,9	39,9	30,7	11,6	22,6	36,1			
1902	TROMSØ	395,7	110,3	79,0	39,2	63,0	104,0			
1911	KVÆFJORD	16,2	5,1	3,8	1,6	2,4	3,3			
1913	SKÅNLAND	13,4	4,0	3,9	0,8	2,0	2,7			
1915	BJARKØY	2,6	0,4	0,6	0,2	0,5	0,9			
1917	IBESTAD	7,6	2,3	2,1	0,6	1,1	1,4			
1919	GRATANGEN	4,8	1,5	1,2	0,4	0,7	1,0			
1920	LAVANGEN	4,1	1,3	1,1	0,3	0,6	0,8			
1922	BARDU	19,8	6,0	5,0	1,2	3,1	4,5			
1923	SALANGEN	11,6	3,6	3,1	0,9	1,6	2,3			
1924	MÅLSELV	42,6	14,0	10,5	2,3	6,3	9,5			
1925	SØRREISA	16,3	4,8	4,7	1,0	2,3	3,4			
1926	DYRØY	6,3	1,9	1,7	0,4	0,9	1,3			
1927	TRANØY	7,4	2,2	2,2	0,6	1,0	1,3			
1928	TORSKEN	4,9	1,4	1,1	0,5	0,8	1,1			
1929	BERG	6,0	2,1	1,5	0,5	0,8	1,1			
1931	LENVIK	48,9	13,3	10,7	4,4	7,3	13,3			
1933	BALSFJORD	27,1	9,3	6,8	1,7	3,9	5,5			
1936	KARLSØY	9,1	3,3	3,1	0,1	1,0	1,6			
1938	LYNGEN	11,5	4,8	3,6	0,1	1,1	2,0			
1939	STORFJORD	9,3	4,8	2,0	0,1	0,8	1,6			
1940	KÅFJORD	10,4	5,4	3,0	-	0,6	1,4			
1941	SKJERVØY	10,5	4,4	3,0	0,1	1,2	1,8			
1942	NORDREISA	16,2	6,6	5,5	0,1	1,6	2,5			
1943	KVÆNANGEN	6,9	3,5	1,6	-	0,6	1,2			

SYSTEMATISK INNHOLDSOVERSIKT OVER REGIONALSTATISTIKK 1994

EMNE	TITTEL/REGISTRERINGSPERIODE/GEOKODE	FYLKES- KODER	- RS - NR./ÅR
0	GENERELLE EMNER		
	Kart - Kommunenes driftsutgifter pr. innbygger, 1993	01 02 04 05 06 07 08 10 11 12 14 15 16 17 18 19 20	10/94
	Øversiktstabell 1A og 1B. Utvalgte tall for fylker og kommuner, (K) 1993	01 02 04 05 06 07 08 10 11 12 14 15 16 17 18 19 20	10/94
00	GENERELLE EMNER, NASJONALT		
	Del C. Oversiktstabell 1A og 1B. Utvalgte tall for fylker og kommuner (K) 1992	01 02 04 05 06 07 08 09 10 11 12 14 15 16 17 18 19 20	03/94
01	GENERELLE EMNER, REGIONALT		
	Topografisk fylkeskart 1994	01 02 04 05 06 07 08 09 10 11 12 14 15 16 17 18 19 20	08/94
19	ANDRE RESSURS OG MILJØEMNER		
	Kommunalt avfall, 1992 (K)	01 02 04 05 06 07 08 09 10 11 12 14 15 16 17 18 19 20	01/94
21	BEFOLKNING		
	Flyttingar 1993 (K)	08 12 14 15	06/94
	Flyttingar 1993 (K)	01 02 04 05 06 07 09 10 11 16 17 18 19 20	06/94
	Folkemengd etter kjønn og alder, 1. januar 1994 (K)	08 12 14 15	04/94
	Folkemengde etter kjønn og alder, 1. januar 1994 (K)	01 02 04 05 06 07 09 10 11 16 17 18 19 20	04/94

SYSTEMATISK INNHOLDSOVERSIKT OVER REGIONALSTATISTIKK

EMNE	TITTEL/REGISTRERINGSPERIODE/GEOKODE	FYLKES- KODER	- RS - NR./ÅR
	Folketalet i kommunane, 1. januar 1994 (K)	08 12 14 15	02/94
	Folketalet i kommunane, 1. april 1994 (K)	08 12 14 15	05/94
	Folketalet i kommunane, 1. juli 1994 (K)	08 12 14 15	07/94
	Folketalet i kommunane, 1. oktober 1994 (K)	08 12 14 15	10/94
	Folketallet i kommunene, 1. januar 1994 (K)	01 02 04 05 06 07 09 10 11 16 17 18 19 20	02/94
	Folketallet i kommunene, 1. april 1994 (K)	01 02 04 05 06 07 09 10 11 16 17 18 19 20	05/94
	Folketallet i kommunene, 1. juli 1994 (K)	01 02 04 05 06 07 09 10 11 16 17 18 19 20	07/94
	Folketallet i kommunene, 1. oktober 1994 (K)	01 02 04 05 06 07 08 10 11 16 17 18 19 20	10/94
	Folketilveksten. Endelege tal 1993 (K)	08 12 14 15	06/94
	Folketilveksten. Endelige tall 1993 (K)	01 02 04 05 06 07 09 10 11 16 17 18 19 20	06/94
	Framskrivning av folkemengden, 1993-2050 (K)	01 02 04 05 06 07 08 09 10 11 12 14 15 16 17 18 19 20	01/94
	Temakart nettoflytting 1991-93 (K)	01 02 04 05 06 07 08 09 10 11 12 14 15 16 17 18 19 20	08/94
	Utanlandske statsborgarar, 1. januar 1994 (K)	08 12 14 15	05/94
	Utenlandske statsborgere, 1. januar 1994 (K)	01 02 04 05 06 07 09 10 11 16 17 18 19 20	05/94

SYSTEMATISK INNHOLDSOVERSIKT OVER REGIONALSTATISTIKK

EMNE	TITTEL/REGISTRERINGSPERIODE/GEOKODE	FYLKES- KODER	- RS - NR./ÅR
25	SOSIALE FORHOLD OG SOSIALVESEN		
	Økonomisk sosialhjelp, 1992 (K)	01 02 04 05 06 07 08 09 10 11 12 14 15 16 17 18 19 20	05/94
	Barnehagar og tilbod til 6-åringar i skolen, 1993 (K)	08 12 14 15	08/94
	Barnehager og tilbud til 6-åringar i skolen, 1993 (K)	01 02 04 05 06 07 09 10 11 16 17 18 19 20	08/94
32	ARBEIDSKRAFT		
	Arbeidstakarar etter bustadkommune og utdanning, 2. kvartal 1993 (K)	08 12 14 15	01/94
	Arbeidstakarar etter bustadkommune og utdanning, 2. kvartal 1994 (K)	08 12 14 15	09/94
	Arbeidstakarstatistikk etter arbeidsstad, 1993 (K)	08 12 14 15	04/94
	Arbeidstakere etter bostedskommune og utdanning, 2. kvartal 1993 (K)	01 02 04 05 06 07 09 10 11 16 17 18 19 20	01/94
	Arbeidstakere etter bostedskommune og utdanning, 2. kvartal 1994 (K)	01 02 04 05 06 07 09 10 11 16 17 18 19 20	09/94
	Arbeidstakeerstatistikk etter arbeidssted, 1993 (K)	01 02 04 05 06 07 09 10 11 16 17 18 19 20	04/94
	Personar registrerte heilt arbeidslause og personar på arbeidsmarknadstiltak, 4. kvartal 1993 (K)	08 12 14 15	03/94
	Personar registrerte heilt arbeidslause og personar på arbeidsmarknadstiltak, 1.kvartal 1994 og årsgjennomsnitt 1993 (K)	08 12 14 15	08/94
	Personar registrerte heilt arbeidslause og personar på arbeidsmarknadstiltak, 2.kvartal 1994 (K)	08 12 14 15	09/94
	Personar registrerte heilt arbeidslause og personar på arbeidsmarknadstiltak, 3.kvartal 1994 (K)	08 12 14 15	10/94
	Personer registrerte helt arbeidsløse og personer på arbeids- markedstiltak, 1.kvartal 1994 og årsgjennomsnitt 1993 (K)	01 02 04 05 06 07 09 10 11 16 17 18 19 20	08/94

SYSTEMATISK INNHOLDSOVERSIKT OVER REGIONALSTATISTIKK

EMNE	TITTEL/REGISTRERINGSPERIODE/GEOKODE	FYLKES- KODER	- RS - NR./ÅR
	Personer registrerte helt arbeidsløse og personer på arbeids- markedstiltak, 2.kvartal 1994 (K)	01 02 04 05 06 07 09 10 11 16 17 18 19 20	09/94
	Personer registrerte helt arbeidsløse og personer på arbeids- markedstiltak, 3.kvartal 1994 (K)	01 02 04 05 06 07 08 10 11 16 17 18 19 20	10/94
	Personer registrerte helt arbeidsledige og personer på arbeidsmarkedstiltak, 4. kvartal 1993 (K)	01 02 04 05 06 07 09 10 11 16 17 18 19 20	03/94
34	PERSONLIG INNTEKT OG FORMUE -----		
	Skattestatistikk. Gjennomsnittstal for personlege skattytarar, 1992 (K)	08 12 14 15	02/94
	Skattestatistikk. Gjennomsnittstall for personlige skattytere, 1992 (K)	01 02 04 05 06 07 09 10 11 16 17 18 19 20	02/94
41	JORDBRUK, SKOGBRUK, JAKT, FISKE OG FANGST -----		
	Elgjakta, 1993 (K)	01 02 04 05 06 07 08 09 10 11 12 14 15 16 17 18 19 20	03/94
	Hjortejakta, 1993 (K)	04 05 06 08 11 12 14 15 16 17	03/94
	Husdyr, 31. desember 1993 (K)	01 02 04 05 06 07 08 10 11 12 14 15 16 17 18 19 20	10/94
	Jordbruksareal og husdyr, 31. juli 1993 (K)	01 02 04 05 06 07 08 09 10 11 12 14 15 16 17 18 19 20	02/94
	Lakse- og sjøaurefisket, 1992 (K)	06 07 10 11 12 14 15 16 17 18 19 20	03/94
	Skogavverking til sal og industriell produksjon, 1992/93 (K)	08 12 14 15	03/94
	Skogavvirkning til salg og industriell produksjon, 1992/93 (K)	01 02 04 05 06 07 09 10 11 16 17 18 19 20	03/94

SYSTEMATISK INNHOLDSOVERSIKT OVER REGIONALSTATISTIKK

EMNE	TITTEL/REGISTRERINGSPERIODE/GEOKODE	FYLKES- KODER	- RS - NR./ÅR
	Skoggrøfting, 1993	01 02 04 05 06 07 08 09 10 11 12 14 15 16 17 18 19	09/94
	Villreinjakta, 1993 (K)	04 05 06 08 09 10 11 12 14 15 16	01/94
	Villreinjakta, 1994 (K)	04 05 06 08 10 11 12 14 15 16	10/94
42	OLJEUTVINNING, BERGVERKSDRIFT, INDUSTRI OG KRAFTFORSYNING		
	Elektrisk kraft. Produksjon, 1991-1993	01 02 04 05 06 07 08 09 10 11 12 14 15 16 17 18 19 20	05/94
	Industristatistikk 1992 (K)	01 02 04 05 06 07 08 09 10 11 12 14 15 16 17 18 19 20	06/94
43	BYGGE- OG ANLEGGSVIRKSOMHET		
	Byggearealstatistikk, 1993 (K)	01 02 04 05 06 07 09 10 11 16 17 18 19 20	04/94
	Byggearealstatistikk, 1993 (K)	08 12 14 15	04/94
44	UTENRIKSHANDEL		
	Utenrikshandelen, 1993	08 12 14 15	07/94
	Utenrikshandelen, 1993	01 02 04 05 06 07 09 10 11 16 17 18 19 20	07/94
45	VAREHANDEL		
	Varehandel, 1992 (K)	01 02 04 05 06 07 08 09 10 11 12 14 15 16 17 18 19 20	07/94

SYSTEMATISK INNHOLDSOVERSIKT OVER REGIONALSTATISTIKK

EMNE	TITTEL/REGISTRERINGSPERIODE/GEOKODE	FYLKES- KODER	- RS - NR./ÅR
46	SAMFERDSEL OG REISELIV		
	Bilar vraka mot pant, 1993 (K)	08 12 14 15	04/94
	Biler vraket mot pant, 1993 (K)	01 02 04 05 06 07 09 10 11 16 17 18 19 20	04/94
	Vegtrafikkulykker med personskaade, 1993 (K)	08 12 14 15	05/94
	Veitrafikkulykker med personskaade, 1993 (K)	01 02 04 05 06 07 09 10 11 16 17 18 19 20	05/94
51	OFFENTLIG FORVALTNING		
	Kommuneregnskaper 1993 (K)	09 10	06/94
	Kommuneregnskaper, 1993 (K)	02 04 06 07 17 19 20	07/94
	Kommuneregnskaper, 1993 (K)	01 05 11 16 18	08/94
	Kommunerekneskaper, 1993 (K)	08 12 14 15	08/94
	Skatteregnskap. Innbetalt og fordelt skatt, januar-november 1993 (K)	01 02 04 05 06 07 09 10 11 16 17 18 19 20	01/94
	Skatteregnskap. Innbetalt og fordelt skatt, 1993 (K)	01 02 04 05 06 07 09 10 11 16 17 18 19 20	02/94
	Skatteregnskap. Innbetalt og fordelt skatt, januar-april 1994 (K)	01 02 04 05 06 07 09 10 11 16 17 18 19 20	05/94
	Skatteregnskap. Innbetalt og fordelt skatt, januar-mai 1994 (K)	01 02 04 05 06 07 09 10 11 16 17 18 19 20	06/94
	Skatteregnskap. Innbetalt og fordelt skatt, januar-juni 1994 (K)	01 02 04 05 06 07 09 10 11 16 17 18 19 20	07/94
	Skatteregnskap. Innbetalt og fordelt skatt, januar-august 1994 (K)	01 02 04 05 06 07 09 10 11 16 17 18 19 20	08/94

SYSTEMATISK INNHOLDSOVERSIKT OVER REGIONALSTATISTIKK

EMNE	TITTEL/REGISTRERINGSPERIODE/GEOKODE	FYLKES- KODER	- RS - NR./ÅR
	Skatteregnskap. Innbetalt og fordelt skatt, januar-september 1994 (K)	01 02 04 05 06 07 09 10 11 16 17 18 19 20	09/94
	Skatteregnskap. Innbetalt og fordelt skatt, januar-oktober 1994 (K)	01 02 04 05 06 07 08 10 11 16 17 18 19 20	10/94
	Skatterekneskap. Innbetalt og fordelt skatt, januar-november 1993 (K)	08 12 14 15	01/94
	Skatterekneskap. Innbetalt og fordelt skatt, 1993 (K)	08 12 14 15	02/94
	Skatterekneskap. Innbetalt og fordelt skatt, januar-april 1994 (K)	08 12 14 15	05/94
	Skatterekneskap. Innbetalt og fordelt skatt, januar-mai 1994 (K)	08 12 14 15	06/94
	Skatterekneskap. Innbetalt og fordelt skatt, januar-juni 1994 (K)	08 12 14 15	07/94
	Skatterekneskap. Innbetalt og fordelt skatt, januar-august 1994 (K)	08 12 14 15	08/94
	Skatterekneskap. Innbetalt og fordelt skatt, januar-september 1994 (K)	08 12 14 15	09/94
	Skatterekneskap. Innbetalt og fordelt skatt, januar-oktober 1994 (K)	08 12 14 15	10/94
	Skattestatistikk. Oversikt over skatteligningen, 1992 (K)	01 02 04 05 06 07 09 10 11 16 17 18 19 20	04/94
	Skattestatistikk. Oversikt over skattelikninga, 1992 (K)	08 12 14 15	04/94

Publikasjonsoversikt

Publikasjoner utsendt i januar 1995

Publikasjonene er til salgs i bokhandlene, Statistisk sentralbyrå og Akademika, Møllergt. 17, Postboks 8134 Dep., N-0033 Oslo. Telefon 22 11 67 70, telefaks 22 42 05 51. Uke-Imånedspublikasjoner og Reprints bestilles fra Statistisk sentralbyrå

Norges offisielle statistikk - NOS

Byggearealstatistikk 3. kvartal 1994 (NOS C 194). Den kvartalsvise byggearealstatistikken gir opplysninger om godkjente, igangsatte og fullførte bygg, om godkjente, ikke igangsatte bygg og om bygg under arbeid ved utgangen av kvartalet. De første 19 tabellene er oversiktstabeller med tilbakegående tall for hele landet. Resten av tabellene gir mer detaljerte opplysninger fra siste kvartal, på fylkes- og kommunenivå. Sidetall 60, 65 kr
ISBN 82-537-4091-3 ISSN 0550-7162

Historisk statistikk 1994 (NOS C 188). Historisk statistikk 1994 inneholder statistikk fra 24 samfunnsområder. Hvert kapittel har en innledning som gir en oversikt over statistikkgrunnlaget og en omtale av hovedtrekkene i utviklingen, samt en fyldig tabell. Publikasjonen gir en samlet presentasjon av statistikk som belyser de langsiktige utviklingstrekkene i det norske samfunn. Den gir sammenliknbare tall for store deler av dette og delvis også for forrige århundre. Denne utgaven er den syvende i rekken, den forrige kom i 1978. Sidetall 688, 245 kr ISBN 82-537-3965-6
ISSN 0377-8908

Samferdselsstatistikk 1993 (NOS C 191). Samferdselsstatistikk 1993 inneholder opplysninger om sjøtransport, jernbane- og sporveistransport, veitransport, luftfart, post, telekommunikasjoner og kringkasting. Publikasjonen gir fullstendig statistikk for året 1992 og så langt det er mulig også statistikk for året 1993. Opplysninger om reiseliv blir gitt ut i publikasjonen NOS Reiselivsstatistikk. Mer fullstendig statistikk over sjøfart og veitrafikkulykker blir gitt årlig i egne publikasjoner. Sidetall 171, 95 kr ISBN 82-537-4086-7
ISSN 0468-8147

Statistisk månedshefte (SM 1/95 NOS C 195). Statistisk månedshefte har faste tabeller med konjunkturstatistikk og måneds- og kvartalsstatistikk for en rekke områder: befolkning, arbeidskraft, lønn, konsumprisin-

deks, næringsøkonomi, samfunnsøkonomi og finanser. Sidetall 171, 55 kr
ISBN 82-537-4092-1 ISSN 0029-3636

Statistiske analyser - SA

Social Survey 1993 Summary with tables and graphs (SA 4). Publikasjonen inneholder et sammendrag på engelsk fra Sosialt utsyn 1993 og har omtale av levekårene i Norge i 1980-årene og begynnelsen av 1990-årene, med kapitler om befolkning og familie, arbeid, utdanning, økonomi, helse og sosialomsorg, miljø og deltakelse i sosiale og kulturelle aktiviteter. Sidetall 155, 90 kr ISBN 82-537-3987-7
ISSN 0804-3221

Aktuell statistikk og tidsskrifter - AST

Bank- og kredittstatistikk. Aktuelle tall (BK 1/95). Heftene inneholder løpende regnskapsstatistikk for de private og offentlige banker, private kredittforetak, private finansieringsselskaper, livs- og skadeforsikringsselskaper, private og kommunale pensjonskasser og -fond, Fellesordningen for Tariffestet Pensjon, Avtalefestet pensjon, aksje- og obligasjonsfond og Folketrygdfondet. Videre gis løpende statistikk over ihendehaverobligasjons- og sertifikatgjelden, emisjoner av ihendehaverobligasjoner og sertifikater, samt Norges fordringer og gjeld overfor utlandet, finansielle sektorbalanser, kapitaltilførsel og åpnete konkurser. Sidetall varierende, 35 kr
ISSN 0333-1504

Bygginfo (BYG 1/95). Tidsskriftet inneholder aktuell statistikk for bygge- og anleggsvirksomhet: byggeareal, ordrer, lønn, byggekostnader, prisindekser, nasjonalregnskapstall, sysselsetting og arbeidskraftundersøkelser. Sidetall 15, 35 kr ISSN 0804-1334

Månedsstatistikk over utenrikshandelen (MU 11/94, 12/94). Heftene inneholder foreløpige månedstall for innførsel og utførsel av

varer. I tillegg kommer et hefte med endelige årstall i april/mai. De fleste tabellene bygger på varegrupperingen etter FNs Standard International Trade Classification (SITC Rev. 3). Unntak er tabell 10, 11 og 14 som bygger på statistikkomenklaturen HS (Det harmoniserte system). Teksten til varenumrene fins i NOS Statistisk varefortegnelse for utenrikshandelen eller i tolltariffen. Heftene har også pris-, verdi- og volumindekser etter SITC-grupperingen, og fordelinger på land og landområder. Sidetall 88, 35 kr ISSN 0332-6403

Ukens statistikk (UKE 1/95, 2/95, 3/95, 4/95). I Ukens statistikk presenteres aktuell statistikk og andre nyheter fra Statistisk sentralbyrå. Heftene inneholder artikler fra hele spekteret av norsk samfunnsliv. Hvert hefte har tabellvedlegg med ny statistikk og nøkkeltall - økonomiske indikatorer for Norge. Sosiale indikatorer er med ca. en gang pr. måned. Oversikt over nye publikasjoner og statistikk som ventes å komme er med i hvert nummer. Sidetall varierende, 20 kr ISSN 0804-0524



Regionalstatistikk

2/95

Statistics Norway

Statistisk sentralbyrå

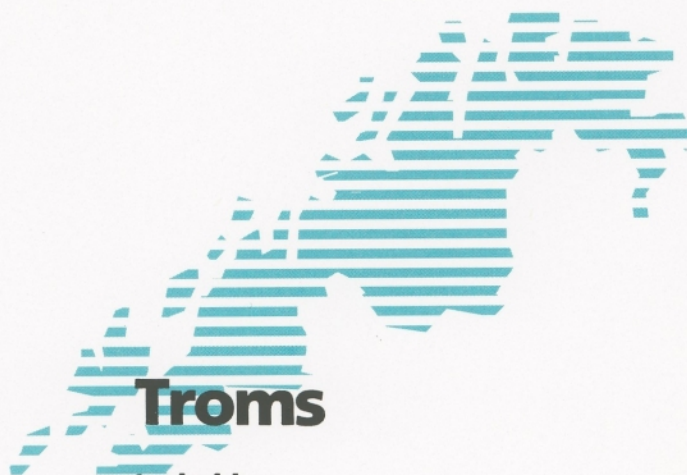

Troms

Innhold

Emne 34

Skattestatistikk. Gjennomsnittstall for personlige skattytere, 1993 (K)

Emne 41

Jordbruksareal og husdyr, 31. juli 1994 (K)

Emne 62

Folkeavstemningen om EU, 1994 (K)

Vedlegg

Kart Folkeavstemningen om EU, 1994

Publikasjoner utsendt i februar 1995

Tilføyelsen (K) viser at tabellen inneholder kommunetall

ISSN 0804-2950

Oslo

Postboks 8131 Dep.

0033 Oslo

Tlf.: 22 86 45 00

Kongsvinger

Postboks 1260

2201 Kongsvinger

Tlf.: 62 88 50 00

SKATTESTATISTIKK 1993. GJENNOMSNIITTSTALL FOR PERSONLIGE SKATTYTERE

Skattestatistikken for personlige skattytere for inntektsåret 1993 viser at alminnelig inntekt pr. innbygger i fylket var 80 676 kroner. Sammenlignet med alminnelig inntekt ved kommuneskatteligningen i 1992 var dette en økning på 6,7 prosent. Høyest inntekt pr. innbygger hadde Tromsø med 89 322 kroner. Inntekten var lavest i Kåfjord med 61 283 kroner.

Skattestatistikken for personlige skattytere bygger på oppgaver fra den ordinære skatteligningen for inntektsåret 1993. Oppgavene over alminnelig inntekt og nettoformue omfatter bare beløp som er ilagt skatt ved kommuneskatteligningen.

Alminnelig inntekt omfatter summen av skattepliktige inntekter som lønnsinntekter, næringsinntekter, kapitalinntekter, pensjonsinntekter og visse stønader, men redusert med de lovbestemte inntektsfradragene som minstefradrag og utgifter til ervervelse av inntekt, renter av gjeld, pliktig underholdsbidrag og pensjonspremier m.v.

Utlignet skatt omfatter inntekts- og formuesskatt til kommune, fylke og stat og medlemsavgift til folketrygden. I skatten er alle skattefradrag trukket fra.

Nettoformuen omfatter verdien av realkapital og finanskapital. Gjeldsbeløp er trukket fra. De enkelte formuesarter er vurdert etter ligningsverdi. Enkelte formuesarter er medregnet bare utover bestemte fribeløp.

Skattyterne er gruppert under bostedskommunen med sin samlede alminnelige inntekt, nettoformue og skatt, uavhengig av hvor inntekt eller formue er skattlagt. Skattytere som ikke er bostedslignet i Norge, er gruppert i den kommunen der de er skattlagt. Gjennomsnittstallene for "innenby(gd)sboende personlige skattytere" omfatter bare skattytere som er bostedslignet i Norge. De øvrige gjennomsnittstallene omfatter oppgaver fra alle grupper av personlige skattytere. Innbyggertallet pr. 1. januar 1993 er benyttet ved beregning av gjennomsnittstallene pr. innbygger. Gjennomsnittstall for personlige skattytere i hele landet og i fylkene er offentliggjort i Ukens statistikk nr. 7, 1995.

Gjennomsnittstall for personlige skattytere. Fylke. 1993. Kroner

Kommune	Alminnelig inntekt		Nettoformue pr. innbygger	Utlignet skatt pr. innbygger
	Pr. innenby (gd) sboende personlig skattyter	Pr. innbygger		
19 TROMS.....	117533	80676	68565	24465
1901 Harstad.....	120947	82622	66248	26483
1902 Tromsø.....	129804	89322	67165	29026
1911 Kvæfjord.....	107100	77331	73600	22652
1913 Skånland.....	104756	68002	60768	20127
1915 Bjarkøy.....	96254	73315	89210	19773
1917 Ibestad.....	98484	71448	89313	19783
1919 Gratangen.....	93609	66654	63485	17596
1920 Lavangen.....	95627	68221	72841	18510
1922 Bardu.....	118488	82462	51118	25787
1923 Salangen.....	106307	72341	54409	21143
1924 Målselv.....	124098	85600	73006	26305
1925 Sørreisa.....	109570	74940	68441	22539
1926 Dyrøy.....	95794	69500	79924	19026
1927 Tranøy.....	97526	68099	65952	19087
1928 Torsken.....	100694	73807	58960	20673
1929 Berg.....	109599	78558	58250	23096
1931 Lenvik.....	110031	75051	72220	22201
1933 Balsfjord.....	103597	73611	85829	21449
1936 Karlsøy.....	103227	69166	84516	16606
1938 Lyngen.....	107174	71537	82535	16333
1939 Storfjord.....	105735	70652	74156	16655
1940 Kåfjord.....	93517	61283	59402	12893
1941 Skjervøy.....	106748	69746	49434	16266
1942 Nordreisa.....	108280	70008	65142	16503
1943 Kvænangen.....	101888	69312	77892	15626

Jordbruksareal og husdyr pr. 31. juli 1994 for brukere som søkte om produksjonstillegg

Foreløpige tall viser at det pr. 31. juli 1994 var i alt 2 285 brukere i Troms som søkte om produksjonstillegg. Dette er en nedgang på 66 fra samme tidspunkt året før. 1 274 brukere gav opp at de hadde husdyr. Dette er 15 færre enn pr. 31. juli 1993. (Husdyrbrukere med bare sau inngår ikke i oppgavene pr. 31. juli.)

Jordbruksareal i drift økte med 3 800 dekar siste året, og var 251 600 dekar i 1994. Av dette utgjorde åker og hage 23 400 dekar. Potetarealet gikk ned med 200 dekar og var 3 800 dekar i 1994. Arealet av rotvekster, grønnfôr- og silovekster gikk ned fra 18 900 dekar i 1993 til 18 300 dekar i 1994.

Eng til slått og beite utgjorde 228 200 dekar. Av dette var 204 800 dekar fulldyrka eng.

Tallet på storfe i alt gikk opp med 250 siste året og var 21 200 pr. 31. juli 1994. Kutallet var 7 900, omtrent det samme som året før.

Tallet på mjølkegeiter gikk ned fra 19 000 i 1993 til 18 700 i 1994. Tallet på andre geiter var 6 500 i 1994.

Tallet på svin gikk opp siste året. Pr. 31. juli 1994 ble det registrert 1 000 avlspurker, 100 flere enn forrige år. I perioden 1. januar - 31. juli ble det satt på 8 900 svin til slakt. Tilsvarende tall i samme periode i 1993 var 7 800.

Pr. 31. juli 1994 ble det søkt om produksjonstillegg for 69 100 høner over 20 uker. I perioden 1. januar - 31. juli ble det alt opp 13 900 kyllinger (1-20 uker) for eggproduksjon.

Brukere med minst 10 dekar jordbruksareal kan søke Landbruksdepartementet om produksjonstillegg. Ved vurdering av tallene må en ta hensyn til at en del brukere ikke søker, og derfor ikke inngår i tabellene i denne meldingen.

På grunn av en nedre grense på 1 dekar pr. vekst for å oppnå produksjonstillegg, har enkelte unnlatt å gi opp vekster de dyrker på små areal. Derfor er f.eks. potetarealet noe usikkert.

Tabell 1. Tallet på bruk. Jordbruksareal i drift fordelt på åpen åker og eng. 31. juli 1994. Troms

	Bruk i alt	Jord- bruks- areal i drift i alt	Åker og hage				Eng til slått og beite	
			I alt	Poteter	Av dette		I alt	Av dette full- dyrka
					Rot- vekster, grønnfor og silo- vekster ¹	Grønn- saker på friland ²		
				Dekar				
1990.....	2579	234811	21681	3635	16451	568	213129	191076
1991.....	2506	238628	21940	3599	16630	535	216688	194450
1992.....	2418	242894	21004	3825	15502	491	221890	199036
1993.....	2351	247781	24648	3994	18957	410	223133	199928
1994.....	2285	251584	23401	3751	18287	337	228183	204814
1994								
1901 Harstad	173	17082	1246	354	720	38	15836	13356
1902 Tromsø	239	21419	1408	325	946	35	20011	16858
1911 Kvæfjord	132	13973	1317	475	643	48	12656	10769
1913 Skånland	59	7609	570	97	438	:	7039	5833
1915 Bjarkøy	23	2791	300	202	43	45	2491	2111
1917 Ibestad	49	5033	224	55	157	:	4809	3938
1919 Gratangen	29	2736	136	53	67	:	2600	2401
1920 Lavangen	36	2866	123	86	:	:	2743	2616
1922 Bardu	80	11823	1866	222	1598	-	9957	9673
1923 Salangen	79	8989	1149	94	997	8	7840	7447
1924 Målselv	184	28753	4292	337	3851	34	24461	22986
1925 Sørreisa	47	4577	487	140	208	:	4090	3789
1926 Dyrøy	50	5304	355	142	166	-	4949	4287
1927 Tranøy	49	5420	338	139	159	:	5082	4862
1928 Torsken	8	:	:	:	-	-	:	:
1929 Berg	-	-	-	-	-	-	-	-
1931 Lenvik	119	12723	1214	264	839	32	11509	10220
1933 Balsfjord	344	46154	2551	268	2224	17	43603	41023
1936 Karlsøy	78	4981	133	58	:	-	4848	3966
1938 Lyngen	121	11389	1246	110	1101	12	10143	8698
1939 Storfjord	61	5217	423	36	385	:	4794	4386
1940 Kåfjord	125	10981	1394	138	1241	:	9587	8243
1941 Skjervøy	7	:	:	:	:	-	:	:
1942 Nordreisa	143	15654	2006	108	1858	21	13648	12786
1943 Kvanangen	50	4906	572	40	515	:	4334	3729

¹ Omfatter nepe og kålrot til fôr, fôrbete, raigras, fôrmargkål, grønnfôrnepe og andre grønnfôr- og silovekster. ² Medregnet ertor og bønner til konserver, samt matkålrot.

Tabell 2. Bruk med husdyr og tallet på storfe. 31. juli 1994. Troms

	Bruk i alt med hus- dyr ¹	Storfe					
		I alt	Ku	Andre storfe over 12 md.		Andre storfe under 12 md.	
				Okse	Kvige	Okse	Kvige
1990.....	1324	20678	8059 ²	1487	3474	3783	3875
1991.....	1311	20775	8010 ²	1527	3489	3804	3945
1992.....	1309	20911	8001 ²	1623	3592	3751	3944
1993.....	1289	20975	7926 ²	1613	3646	3918	3872
1994.....	1274	21221	7945 ²	1921	3645	3799	3911
1994							
1901 Harstad	81	1747	627	159	291	305	365
1902 Tromsø	121	1485	536	132	242	292	283
1911 Kvæfjord	64	1184	428	73	224	229	230
1913 Skånland	34	738	217	123	120	172	106
1915 Bjarkey	14	340	110	44	55	69	62
1917 Ibestad	31	467	167	42	73	90	95
1919 Gratangen	11	198	76	:	:	38	41
1920 Lavangen	13	48	:	-	:	21	:
1922 Bardu	55	1374	539	128	232	213	262
1923 Salangen	44	746	286	54	128	134	144
1924 Målselv	124	3098	1218	282	541	539	518
1925 Sørreisa	20	240	90	18	41	51	40
1926 Dyrøy	28	398	133	43	72	77	73
1927 Tranøy	27	447	165	36	73	85	88
1928 Torsken	3	:	-	:	:	:	-
1929 Berg	-	-	-	-	-	-	-
1931 Lenvik	68	956	317	154	116	214	155
1933 Balsfjord	237	4378	1751	334	809	650	834
1936 Karlsøy	37	:	:	-	-	:	:
1938 Lyngen	72	732	276	69	124	135	128
1939 Storfjord	34	137	49	6	37	21	24
1940 Råfjord	55	643	247	23	105	136	132
1941 Skjervøy	3	:	-	:	:	-	-
1942 Nordreisa	72	1284	461	152	205	246	220
1943 Kvænangen	26	564	235	32	118	75	104

¹ Ikke medregnet bruk med bare sau.² Av dette ammekyr: 1990: 30, 1991: 32, 1992: 39, 1993: 61 og 1994: 97.

Tabell 3. Tallet på geit, svin og høns. 31. juli 1994. Troms

	Geit		Svin			Høner ³
	I alt	Av dette mjølke- geit	Avlssvin over 6 md.		Påsett av slakte- svin ²	
			I alt	Av dette purke ¹		
1990.....	26517	19679	663	645	4569	70049
1991.....	26170	19557	861	843	5532	74231
1992.....	25739	19189	1261	1231	7716	72015
1993.....	25503	19002	904	880	7827	71711
1994.....	25158	18701	986	955	8914	69111
1994						
1901 Harstad	:	:	94	94	1092	99
1902 Tromsø	3348	2461	97	92	860	3513
1911 Kvæfjord	564	424	207	204	1931	14882
1913 Skånland	:	:	:	:	260	:
1915 Bjarkøy	-	-	-	-	-	-
1917 Ibestad	700	541	:	:	:	:
1919 Gratangen	:	:	:	:	:	:
1920 Lavangen	:	:	:	:	-	:
1922 Bardu	171	:	-	-	-	2480
1923 Salangen	1158	840	-	-	-	3460
1924 Målselv	747	571	:	:	182	7156
1925 Sørreisa	297	200	-	-	:	-
1926 Dyrøy	783	583	:	:	:	3511
1927 Tranøy	477	347	-	-	:	:
1928 Torsken	-	-	:	:	:	:
1929 Berg	-	-	-	-	-	-
1931 Lenvik	1372	939	:	:	290	5667
1933 Balsfjord	5457	4130	:	:	575	7006
1936 Karløy	2305	1732	:	:	:	4701
1938 Lyngen	1784	1331	277	265	2098	2071
1939 Storfjord	1713	1328	-	-	:	75
1940 Kåfjord	2024	1524	:	:	:	47
1941 Skjervøy	-	-	-	-	-	-
1942 Nordreisa	1800	1351	22	20	:	472
1943 Kvænangen	:	-	:	:	251	:

¹ Medregnet ungpurker og ungråner satt på som avlsdyr.² Gjelder svin over 8 uker som er satt på til slakt i perioden 1. januar - 31. juli.³ Gjelder høner over 20 uker pr. 31. juli.

1)

Tabell 1. Personer med stemmerett, valgdeltaking og fordeling av godkjente stemmer. Folkeavstemningen om EU. Kommune. Troms

Nr. Kommune	Personer med stemmerett			Valgdeltaking i prosent			Godkjente stemmer. Prosent	
	I alt	Menn	Kvinner	I alt	Menn	Kvinner	Ja-stemmer	Nei-stemmer
19 Troms.....	113 840	57 019	56 821	89,1	90,2	88,0	28,5	71,5
1901 Harstad	17 243	8 494	8 749	88,4	89,8	87,1	41,8	58,2
1902 Tromsø	40 908	20 171	20 737	90,2	90,7	89,7	30,3	69,7
1911 Kvæfjord	2 559	1 278	1 281	83,0	83,6	82,3	26,8	73,2
1913 Skånland	2 495	1 288	1 207	88,9	90,1	87,7	29,7	70,3
1915 Bjarkøy	527	236	291	90,1	94,1	86,9	20,8	79,2
1917 Ibestad	1 698	841	857	86,6	89,5	83,8	21,8	78,2
1919 Gratangen	1 134	576	558	85,1	81,3	89,1	27,4	72,6
1920 Lavangen	887	439	448	91,4	91,3	91,5	25,2	74,8
1922 Bardu	2 945	1 486	1 459	90,8	93,8	87,7	39,2	60,8
1923 Salangen	1 890	959	931	87,8	83,8	91,8	23,6	76,4
1924 Målselv	5 539	2 884	2 655	89,4	90,5	88,2	32,2	67,8
1925 Sørreisa	2 632	1 305	1 327	87,5	89,3	85,6	30,0	70,0
1926 Dyrøy	1 185	584	601	87,8	91,1	84,7	15,5	84,5
1927 Tranøy	1 479	759	720	90,3	90,6	90,0	22,1	77,9
1928 Torsken	1 001	507	494	89,8	89,2	90,5	16,5	83,5
1929 Berg	935	468	467	90,5	92,3	88,7	15,6	84,4
1931 Lenvik	8 341	4 179	4 162	89,7	95,5	83,8	22,1	77,9
1933 Balsfjord	4 857	2 545	2 312	88,9	91,3	86,2	18,3	81,7
1936 Karlsøy	2 030	1 074	956	89,6	86,5	93,1	12,0	88,0
1938 Lyngen	2 677	1 356	1 321	88,2	89,3	87,1	17,0	83,0
1939 Storfjord	1 463	757	706	90,0	85,1	95,2	16,5	83,5
1940 Kåfjord	2 087	1 109	978	87,7	88,5	86,9	11,6	88,4
1941 Skjervøy	2 317	1 154	1 163	87,4	89,3	85,5	18,0	82,0
1942 Nordreisa	3 723	1 905	1 818	87,0	87,4	86,6	19,1	80,9
1943 Kvanangen	1 288	665	623	86,4	88,3	84,4	22,0	78,0

1) Tall for valgdeltaking fordelt på menn/kvinner kan være usikre i enkelte kommuner

1)
 Tabell 2. Valgdeltaking og fordeling av godkjente stemmer. Prosent. Folkeavstemningen om EU 1994 og folkeavstemningen om EF 1972. Kommune. Troms

2) Nr. Kommune	Valgdeltaking i prosent						Godkjente stemmer. Prosent			
	Begge kjønn		Menn		Kvinner		Ja-stemmer		Nei-stemmer	
	1972	1994	1972	1994	1972	1994	1972	1994	1972	1994
19 Troms.....	75,8	89,1	80,4	90,2	71,1	88,0	29,8	28,5	70,2	71,5
1901 Harstad.....	74,3	88,4	80,1	89,8	68,7	87,1	40,0	41,8	60,0	58,2
1902 Tromsø.....	76,9	90,2	80,4	90,7	73,4	89,7	31,9	30,3	68,1	69,7
1911 Kvæfjord.....	76,6	83,0	84,3	83,6	69,5	82,3	28,8	26,8	71,2	73,2
1913 Skånland.....	70,0	88,9	77,0	90,1	62,6	87,7	27,6	29,7	72,4	70,3
1915 Bjarkøy.....	72,2	90,1	77,7	94,1	66,8	86,9	17,6	20,8	82,4	79,2
1917 Ibestad.....	72,6	86,6	77,5	89,5	67,4	83,8	26,8	21,8	73,2	78,2
1919 Gratangen.....	75,0	85,1	81,3	81,3	67,9	89,1	32,6	27,4	67,4	72,6
1921 Salangen.....	79,0	88,9	83,3	86,2	74,2	91,7	27,0	24,1	73,0	75,9
1922 Bardu.....	78,6	90,8	84,5	93,8	72,4	87,7	45,3	39,2	54,7	60,8
1924 Målselv.....	74,9	89,4	81,3	90,5	67,4	88,2	36,1	32,2	63,9	67,8
1925 Sørreisa.....	79,6	87,5	84,0	89,3	74,9	85,6	33,6	30,0	66,4	70,0
1926 Dyrøy.....	73,4	87,8	80,4	91,1	66,0	84,7	20,6	15,5	79,4	84,5
1927 Tranøy.....	82,5	90,3	85,4	90,6	79,2	90,0	22,2	22,1	77,8	77,9
1928 Torsken.....	74,6	89,8	78,3	89,2	70,5	90,5	17,1	16,5	82,9	83,5
1929 Berg.....	78,4	90,5	82,0	92,3	74,3	88,7	15,9	15,6	84,1	84,4
1931 Lenvik.....	76,7	89,7	80,3	95,5	72,8	83,8	21,9	22,1	78,1	77,9
1933 Balsfjord.....	74,1	88,9	78,7	91,3	68,9	86,2	20,6	18,3	79,4	81,7
1936 Karlsøy.....	76,1	89,6	81,5	86,5	69,8	93,1	13,9	12,0	86,1	88,0
1938 Lyngen.4).....	75,4	88,2	79,4	89,3	70,9	87,1	24,6	17,0	75,4	83,0
1939 Storfjord.....	81,3	90,0	83,8	85,1	78,3	95,2	26,7	16,5	73,3	83,5
1940 Kåfjord.4).....	77,0	87,7	78,4	88,5	75,3	86,9	16,2	11,6	83,8	88,4
1941 Skjervøy.3).....	73,7	87,4	77,6	89,3	68,7	85,5	22,2	18,0	77,8	82,0
1942 Nordreisa.3).....	73,0	87,0	76,5	87,4	68,9	86,6	30,2	19,1	69,8	80,9
1943 Kvænangen.....	71,7	86,4	76,6	88,3	65,9	84,4	25,7	22,0	74,3	78,0

1) Se note 1, tabell 1

2) På grunn av endringer i kommuneinndelingen er tall fra disse kommunene i 1994 slått sammen for å oppnå sammenlikningsgrunnlag:
 1920 Lavangen og 1923 Salangen = 1921 Salangen

3) Grensereguleringer 1.1.1982

4) Grensereguleringer 1.1.1992

Tabell 3. Personer med stemmerett, valgdeltaking og fordeling av godkjente stemmer. Folkeavstemningen om EU. Fylke

Nr. Fylke	Personer med stemmerett			Valgdeltaking i prosent			Godkjente stemmer. Prosent	
	I alt	Menn	Kvinner	I alt	Menn	Kvinner	Ja-stemmer	Nei-stemmer
Hele landet.....	3 266 064	1 594 794	1 671 270	89,0	89,9	88,2	47,8	52,2
01 Østfold.....	185 441	90 029	95 412	88,2	90,0	86,6	53,5	46,5
02 Akershus.....	322 029	158 040	163 989	91,1	91,6	90,6	63,8	36,2
03 Oslo.....	360 340	166 575	193 765	88,1	88,8	87,5	66,6	33,4
04 Hedmark.....	146 468	71 791	74 677	88,7	89,8	87,5	42,7	57,3
05 Oppland.....	142 911	70 293	72 618	88,5	89,9	87,2	44,1	55,9
06 Buskerud.....	174 271	84 786	89 485	88,7	89,4	88,0	57,2	42,8
07 Vestfold.....	155 338	75 034	80 304	89,0	89,2	88,8	57,0	43,0
08 Telemark.....	125 401	61 124	64 277	87,9	87,9	87,9	42,2	57,8
09 Aust-Agder.....	73 841	36 337	37 504	88,0	88,6	87,3	44,4	55,6
10 Vest-Agder.....	108 226	52 661	55 565	89,0	90,0	88,2	45,6	54,4
11 Rogaland.....	251 790	123 752	128 038	90,3	90,8	89,9	45,3	54,7
12 Hordaland.....	313 511	153 348	160 163	89,8	90,4	89,2	43,7	56,3
14 Sogn og Fjordane..	80 104	40 465	39 639	89,5	89,5	89,4	31,8	68,2
15 Møre og Romsdal...	180 426	89 540	90 886	89,1	90,5	87,8	38,4	61,6
16 Sør-Trøndelag.....	194 869	95 403	99 466	87,9	89,3	86,5	45,0	55,0
17 Nord-Trøndelag....	96 344	47 992	48 352	89,4	90,2	88,6	36,0	64,0
18 Nordland.....	183 703	91 170	92 533	88,5	90,0	87,1	28,6	71,4
19 Troms.....	113 840	57 019	56 821	89,1	90,2	88,0	28,5	71,5
20 Finnmark.....	57 211	29 435	27 776	88,1	90,1	85,9	25,5	74,5

Tabell 4. Valgdeltaking og fordeling av godkjente stemmer. Prosent. Folkeavstemningen om EU 1994 og folkeavstemningen om EF 1972. Fylke

Nr. Fylke	Valgdeltaking i prosent						Godkjente stemmer. Prosent			
	Begge kjønn		Menn		Kvinner		Ja-stemmer		Nei-stemmer	
	1972	1994	1972	1994	1972	1994	1972	1994	1972	1994
Hele landet.....	79,2	89,0	82,4	89,9	76,2	88,2	46,5	47,8	53,5	52,2
01 Østfold.....	79,7	88,2	82,4	90,0	77,1	86,6	48,5	53,5	51,5	46,5
02 Akershus.....	83,1	91,1	85,3	91,6	80,8	90,6	56,8	63,8	43,2	36,2
03 Oslo.....	81,9	88,1	83,6	88,8	80,6	87,5	66,5	66,6	33,5	33,4
04 Hedmark.....	80,0	88,7	83,5	89,8	76,6	87,5	44,4	42,7	55,6	57,3
05 Oppland.....	78,6	88,5	82,7	89,9	74,5	87,2	39,9	44,1	60,1	55,9
06 Buskerud.....	79,2	88,7	81,9	89,4	76,5	88,0	53,9	57,2	46,1	42,8
07 Vestfold.....	79,0	89,0	81,8	89,2	76,3	88,8	56,7	57,0	43,3	43,0
08 Telemark.....	77,7	87,9	81,2	87,9	74,2	87,9	38,4	42,2	61,6	57,8
09 Aust-Agder.....	74,3	88,0	78,4	88,6	70,3	87,3	45,6	44,4	54,4	55,6
10 Vest-Agder.....	78,7	89,0	83,2	90,0	74,3	88,2	42,9	45,6	57,1	54,4
11 Rogaland.....	79,4	90,3	82,2	90,8	76,7	89,9	44,8	45,3	55,2	54,7
12 Hordaland.....	79,9	89,8	83,0	90,4	76,9	89,2	49,0	43,7	51,0	56,3
14 Sogn og Fjordane...	77,0	89,5	80,8	89,5	73,0	89,4	30,8	31,8	69,2	68,2
15 Møre og Romsdal....	78,2	89,1	81,7	90,5	74,8	87,8	29,2	38,4	70,8	61,6
16 Sør-Trøndelag.....	76,6	87,9	80,7	89,3	72,7	86,5	42,4	45,0	57,6	55,0
17 Nord-Trøndelag....	77,7	89,4	82,2	90,2	73,2	88,6	31,6	36,0	68,4	64,0
18 Nordland.....	77,3	88,5	81,4	90,0	73,1	87,1	27,5	28,6	72,5	71,4
19 Troms.....	75,8	89,1	80,4	90,2	71,1	88,0	29,8	28,5	70,2	71,5
20 Finnmark.....	76,1	88,1	79,7	90,1	72,2	85,9	29,6	25,5	70,4	74,5

Publikasjonsoversikt

Publikasjoner utsendt i januar 1995

Publikasjonene er til salgs i bokhandlene, Statistisk sentralbyrå og Akademika, Møllergt. 17, Postboks 8134 Dep., N-0033 Oslo. Telefon 22 11 67 70, telefaks 22 42 05 51. Uke-/månedspublikasjoner og Reprints bestilles fra Statistisk sentralbyrå

Norges offisielle statistikk - NOS

Byggearealstatistikk 3. kvartal 1994 (NOS C 194). Den kvartalsvise byggearealstatistikken gir opplysninger om godkjente, igangsatte og fullførte bygg, om godkjente, ikke igangsatte bygg og om bygg under arbeid ved utgangen av kvartalet. De første 19 tabellene er oversiktstabeller med tilbakegående tall for hele landet. Resten av tabellene gir mer detaljerte opplysninger fra siste kvartal, på fylkes- og kommunenivå. Sidetall 60, 65 kr ISBN 82-537-4091-3 ISSN 0550-7162

Historisk statistikk 1994 (NOS C 188). Historisk statistikk 1994 inneholder statistikk fra 24 samfunnsområder. Hvert kapittel har en innledning som gir en oversikt over statistikkgrunnlaget og en omtale av hovedtrekkene i utviklingen, samt en fylldig tabelldel. Publikasjonen gir en samlet presentasjon av statistikk som belyser de langsiktige utviklingstrekkene i det norske samfunn. Den gir sammenliknbare tall for store deler av dette og delvis også for forrige århundre. Denne utgaven er den syvende i rekken, den forrige kom i 1978. Sidetall 688, 245 kr ISBN 82-537-3965-6 ISSN 0377-8908

Samferdselsstatistikk 1993 (NOS C 191). Samferdselsstatistikk 1993 inneholder opplysninger om sjøtransport, jernbane- og sporveistransport, veitransport, luftfart, post, telekommunikasjoner og kringkasting. Publikasjonen gir fullstendig statistikk for året 1992 og så langt det er mulig også statistikk for året 1993. Opplysninger om reiseliv blir gitt ut i publikasjonen NOS Reiselivsstatistikk. Mer fullstendig statistikk over sjøfart og veitrafikkulykker blir gitt årlig i egne publikasjoner. Sidetall 171, 95 kr ISBN 82-537-4086-7 ISSN 0468-8147

Statistisk månedshefte (SM 1/95 NOS C 195). Statistisk månedshefte har faste tabeller med konjunkturstatistikk og måneds- og kvartalsstatistikk for en rekke områder: befolkning, arbeidskraft, lønn, konsumprisin-

deks, næringsøkonomi, samfunnsøkonomi og finanser. Sidetall 171, 55 kr ISBN 82-537-4092-1 ISSN 0029-3636

Statistiske analyser - SA

Social Survey 1993 Summary with tables and graphs (SA 4). Publikasjonen inneholder et sammendrag på engelsk fra Sosialt utsyn 1993 og har omtale av levekårene i Norge i 1980-årene og begynnelsen av 1990-årene, med kapitler om befolkning og familie, arbeid, utdanning, økonomi, helse og sosialomsorg, miljø og deltakelse i sosiale og kulturelle aktiviteter. Sidetall 155, 90 kr ISBN 82-537-3987-7 ISSN 0804-3221

Aktuell statistikk og tidsskrifter - AST

Bank- og kredittstatistikk. Aktuelle tall (BK 1/95). Heftene inneholder løpende regnskapsstatistikk for de private og offentlige banker, private kredittforetak, private finansieringsselskaper, livs- og skadeforsikringsselskaper, private og kommunale pensjonskasser og -fond, Fellesordningen for Tariffestet Pensjon, Avtalefestet pensjon, aksje- og obligasjonsfond og Folketrygdfondet. Videre gis løpende statistikk over ihendehaverobligasjons- og sertifikatgjelden, emisjoner av ihendehaverobligasjoner og sertifikater, samt Norges fordringer og gjeld overfor utlandet, finansielle sektorbalanser, kapitaltilførsel og åpne konkurser. Sidetall varierende, 35 kr ISSN 0333-1504

Bygginfo (BYG 1/95). Tidsskriftet inneholder aktuell statistikk for bygge- og anleggsvirksomhet: byggeareal, ordrer, lønn, byggekostnader, prisindekser, nasjonalregnskapstall, sysselsetting og arbeidskraftundersøkelser. Sidetall 15, 35 kr ISSN 0804-1334

Månedstatistikk over utenrikshandelen (MU 11/94, 12/94). Heftene inneholder foreløpige månedstall for innførsel og utførsel av

Statistisk sentralbyrå
Salg- og
abonnementservice
Postboks 8131 Dep.
N-0033 Oslo

Telefon: 22 86 49 64
22 86 48 87
Telefaks: 22 86 49 76

varer. I tillegg kommer et hefte med endelige årstall i april/mai. De fleste tabellene bygger på varegrupperingen etter FNs Standard International Trade Classification (SITC Rev. 3). Unntak er tabell 10, 11 og 14 som bygger på statistikknomenklaturen HS (Det harmoniserte system). Teksten til varenumrene fins i NOS Statistisk varefortegnelse for utenrikshandelen eller i tolltariffen. Heftene har også pris-, verdi- og volumindekser etter SITC-grupperingen, og fordelinger på land og landområder. Sidetall 88, 35 kr ISSN 0332-6403

Ukens statistikk (UKE 1/95, 2/95, 3/95, 4/95). I Ukens statistikk presenteres aktuell statistikk og andre nyheter fra Statistisk sentralbyrå. Heftene inneholder artikler fra hele spekteret av norsk samfunnsliv. Hvert hefte har tabellvedlegg med ny statistikk og nøkkeltall - økonomiske indikatorer for Norge. Sosiale indikatorer er med ca. en gang pr. måned. Oversikt over nye publikasjoner og statistikk som ventes å komme er med i hvert nummer. Sidetall varierende, 20 kr ISSN 0804-0524



Regionalstatistikk

3/95



Troms

Innhold

Emne 32

Personer registrerte helt arbeidsløse og personer på arbeidsmarkedstiltak, 4. kvartal 1994 og årsgjennomsnitt 1994 (K)

Emne 34

Inntekts- og formuesfordeling for kvinner og menn, 1993 (K)

Emne 46

Biler vraket mot pant, 1994 (K)

Vedlegg

Informasjon om NOS Historisk statistikk 1994

Informasjon om publikasjonen Naturressurser og miljø 1995

Publikasjoner utsendt i februar 1995

Tilføyelsen (K) viser at tabellen inneholder kommunetall

ISSN 0804-2950

Oslo
Postboks 8131 Dep.
0033 Oslo
Tlf.: 22 86 45 00

Kongsvinger
Postboks 1260
2201 Kongsvinger
Tlf.: 62 88 50 00

Registrerte helt arbeidsløse og personer på arbeidsmarkedstiltak 4.kvartal 1994 og årsgjennomsnitt 1994.

I Troms var det i 4. kvartal 1994 3 366 personer registrerte som helt arbeidsløse. Årsgjennomsnitt for 1994 viste at 3 925 personer var registrerte som helt arbeidsløse.

Totalt var 4,5 prosent av arbeidsstyrken i Troms registrerte som helt arbeidsløse i 4. kvartal 1994. Tilsvarende tall for hele landet viste at 4,5 prosent av arbeidsstyrken var registrerte som helt arbeidsløse. Årsgjennomsnitt for 1994 viste at 5,2 prosent av arbeidsstyrken i Troms var registrerte som helt arbeidsløse.

I Troms var det i 4. kvartal 1994 registrert i alt 3 123 personer sysselsatte på arbeidsmarkedstiltak (inklusive personer på attføring). Tilsvarende tall for årsgjennomsnitt 1994 var på 2 873 personer.

Personer sysselsatte på *personrettede ordinære arbeidsmarkedstiltak* i 4. kvartal 1994 utgjorde i alt 3,2 prosent av arbeidsstyrken i Troms. De tilsvarende tall for hele landet under ett var på 2,8 prosent. De *personrettede ordinære arbeidsmarkedstiltak* består av sysselsettingstiltak i offentlig virksomhet, kvalifiseringstiltak, utdanningsvikarer og lønnstilskudd til arbeidsgivere. Attføringstiltak er ikke inkludert i de ordinære arbeidsmarkedstiltakene.

Statistikk for personer registrert som helt arbeidsløse er f.o.m. 1988 basert på opptellinger i Arbeidsdirektoratets SOFA-søker-register ved utgangen av hver måned. Tall for personer på arbeidsmarkedstiltak finnes f.o.m. 1991. Opplysningene om bostedskommune er i hovedsak hentet fra SSBs system for befolkningsstatistikk.

Prosenttall for personer som er helt arbeidsløse eller på ordinære arbeidsmarkedstiltak er sammenlignbare med de tilsvarende tall Arbeidsdirektoratet publiserer for hele landet og fylker.

SSB publiserer kommunetall for helt arbeidsløse og personer på arbeidsmarkedstiltak hvert kvartal.

Tabell 1. Registrerte helt arbeidsløse etter kjønn, alder og bostedskommune. 4. kvartal 1994 samt endring fra forrige kvartal og fra samme kvartal året før. Troms

Alder. År	4. kvartal 1994			Endring siste kvartal			Endring fra samme kvartal året før		
	Kommune	I alt	Menn	Kvinner	I alt	Menn	Kvinner	I alt	Menn
19 TROMS	3366	2192	1174	-759	-250	-509	20	-106	126
-19	133	77	56	-66	-27	-39	-3	-11	8
20-24	775	484	291	-288	-151	-137	-21	-74	53
25-29	643	420	223	-215	-72	-143	-5	-11	6
30-54	1535	1035	500	-191	-16	-175	33	-16	49
55-	279	176	103	0	17	-17	13	5	8
1901 Harstad	565	343	222	-221	-97	-124	-26	-37	11
1902 Tromsø	979	649	330	-226	-108	-118	-4	-44	40
1911 Kvæfjord	42	28	14	-33	-7	-26	-30	-15	-15
1913 Skånland	72	55	17	-25	-3	-22	-23	-11	-12
1915 Bjarkøy	9	6	3	-1	0	-1	-8	-8	0
1917 Ibestad	59	33	26	-5	0	-5	7	-2	9
1919 Gratangen	39	27	12	-18	-12	-6	3	0	3
1920 Lavangen	34	21	13	-8	-6	-2	10	4	6
1922 Bardu	52	31	21	-37	-13	-24	1	4	-3
1923 Salangen	55	38	17	-22	-8	-14	11	4	7
1924 Målselv	122	84	38	-33	-1	-32	26	9	17
1925 Sørreisa	69	39	30	-35	-17	-18	-14	-24	10
1926 Dyrøy	30	25	5	-14	-7	-7	-6	1	-7
1927 Tranøy	56	35	21	0	2	-2	11	8	3
1928 Torsken	24	15	9	-9	-2	-7	3	5	-2
1929 Berg	28	16	12	-10	-8	-2	3	0	3
1931 Lenvik	218	136	82	-75	-18	-57	-18	-13	-5
1933 Balsfjord	154	109	45	1	8	-7	-38	-38	0
1936 Karlsøy	67	40	27	2	10	-8	5	10	-5
1938 Lyngen	114	72	42	20	22	-2	34	19	15
1939 Storfjord	75	62	13	-6	2	-8	-9	1	-10
1940 Kåfjord	145	99	46	-35	-17	-18	15	12	3
1941 Skjervøy	117	72	45	27	21	6	23	6	17
1942 Nordreisa	177	115	62	-1	12	-13	46	9	37
1943 Kvænangen	62	42	20	3	-2	5	0	-4	4

Tabell 2. Registrerte helt arbeidsløse i prosent av arbeidsstyrken etter kjønn og bostedskommune. 4.kvartal 1993, 3. og 4.kvartal 1994. Troms

År	4. kv. 1993			3. kv. 1994			4. kv. 1994		
	I alt	Menn	Kvinner	I alt	Menn	Kvinner	I alt	Menn	Kvinner
Hele landet	5,0	5,7	4,2	5,4	5,5	5,2	4,5	4,8	4,1
19 TROMS	4,5	5,6	3,2	5,5	5,9	5,0	4,5	5,3	3,5
1901 Harstad	5,3	6,3	4,1	6,8	7,1	6,5	4,9	5,6	4,2
1902 Tromsø	3,4	4,5	2,1	4,1	4,9	3,3	3,4	4,2	2,4
1911 Kvæfjord	4,6	5,0	4,1	4,7	4,1	5,3	2,6	3,2	1,9
1913 Skånland	6,7	8,0	4,9	6,8	7,0	6,6	5,1	6,6	2,9
1915 Bjarkøy	6,8	9,6	3,1	4,0	4,4	3,5	3,4	4,0	2,5
1917 Ibestad	6,1	7,2	4,7	7,4	6,9	8,1	6,8	6,7	7,0
1919 Gratangen	6,5	8,5	3,9	10,8	12,4	8,4	7,4	8,7	5,5
1920 Lavangen	5,5	6,7	3,8	9,1	10,3	7,5	7,3	7,9	6,5
1922 Bardu	2,5	2,5	2,6	4,4	4,0	4,9	2,5	2,8	2,3
1923 Salangen	3,7	5,2	1,9	6,6	7,2	5,9	4,8	5,9	3,3
1924 Målselv	2,4	3,2	1,3	3,9	3,6	4,3	3,1	3,6	2,3
1925 Sørreisa	5,3	7,3	2,9	6,4	6,2	6,6	4,3	4,3	4,2
1926 Dyrøy	5,9	7,1	4,4	6,9	9,0	4,4	4,7	7,1	1,7
1927 Tranøy	5,3	5,6	4,9	6,5	6,5	6,5	6,4	6,8	5,9
1928 Torsken	3,9	3,2	5,0	5,9	5,1	7,1	4,3	4,4	4,1
1929 Berg	4,5	5,0	3,9	6,7	7,4	5,8	5,0	4,9	5,3
1931 Lenvik	4,8	5,3	4,1	5,9	5,4	6,5	4,4	4,8	3,8
1933 Balsfjord	6,2	8,2	3,4	4,9	5,7	3,9	5,0	6,1	3,4
1936 Karlsøy	4,7	3,7	6,3	4,8	3,7	6,5	5,0	5,1	5,0
1938 Lyngen	5,0	5,8	3,8	5,8	5,5	6,1	7,0	7,9	5,9
1939 Storfjord	9,5	11,5	6,5	9,1	11,8	5,5	8,4	12,2	3,4
1940 Kåfjord	11,1	12,5	9,1	15,4	17,0	13,1	12,5	14,6	9,5
1941 Skjervøy	6,7	7,9	4,9	6,2	6,0	6,5	8,0	8,3	7,6
1942 Nordreisa	5,9	8,4	2,7	7,8	8,0	7,5	7,7	8,9	6,1
1943 Kvænangen	8,7	10,8	5,5	8,2	10,4	5,1	8,6	10,0	6,6

Tabell 3. Personer på arbeidsmarkedstiltak, i alt, ordinære arbeidsmarkedstiltak og attføring etter alder og bostedskommune. 4. kvartal 1994 samt endring fra forrige kvartal og fra samme kvartal året før. Troms

Kommune	4.kvartal 1994			Endring siste kvartal			Endring fra samme kvartal året før		
	I alt	ordinære tiltak	attf.-tiltak	I alt	ordinære tiltak	attf.-tiltak	I alt	ordinære tiltak	attf.-tiltak
19 TROMS	3123	2369	754	948	894	54	-539	-620	81
1-19	283	269	14	182	179	3	-175	-178	3
20-24	754	691	63	261	246	15	-189	-185	-4
25-29	602	490	112	156	154	2	-63	-85	22
30-54	1366	874	492	340	306	34	-104	-154	50
55-	117	45	72	8	8	0	-8	-18	10
1901 Harstad	566	445	121	196	176	20	-50	-73	23
1902 Tromsø	730	558	172	227	221	6	-147	-165	18
1911 Kvæfjord	127	72	55	34	31	3	21	15	6
1913 Skånland	101	76	25	24	26	-2	-25	-16	-9
1915 Bjarkøy	9	9	0	-1	-1	0	0	0	0
1917 Ibestad	41	29	12	14	13	1	2	2	0
1919 Gratangen	41	34	7	14	13	1	-10	-9	-1
1920 Lavangen	61	35	26	13	12	1	-8	-20	12
1922 Bardu	105	60	45	24	27	-3	-10	-20	10
1923 Salangen	105	54	51	26	19	7	-22	-32	10
1924 Målselv	115	92	23	35	35	0	-31	-35	4
1925 Sørreisa	104	87	17	46	41	5	-3	-9	6
1926 Dyrøy	53	44	9	13	14	-1	-2	-3	1
1927 Tranøy	36	28	8	7	6	1	-22	-24	2
1928 Torsken	10	5	5	2	1	1	-8	-12	4
1929 Berg	23	20	3	9	9	0	0	2	-2
1931 Lenvik	276	204	72	87	83	4	-80	-91	11
1933 Balsfjord	124	113	11	35	33	2	13	20	-7
1936 Karlsøy	32	28	4	18	18	0	-20	-21	1
1938 Lyngen	63	57	6	15	14	1	-51	-44	-7
1939 Storfjord	44	37	7	3	2	1	-6	-11	5
1940 Kåfjord	100	75	25	35	32	3	-27	-31	4
1941 Skjervøy	58	48	10	12	11	1	-5	-5	0
1942 Nordreisa	156	120	36	48	46	2	-39	-29	-10
1943 Kvænangen	42	38	4	11	11	0	-9	-10	1

Tabell 4. Personer på arbeidsmarkedstiltak (eksklusive attføring) etter kjønn, alder og bostedskommune. 4. kvartal 1994 samt endring fra forrige kvartal og fra samme kvartal året før. Troms

Kommune	4.kvartal 1994			Endring siste kvartal			Endring fra samme kvartal året før		
	Ialt	Menn	Kvinner	Ialt	Menn	Kvinner	Ialt	Menn	Kvinner
19 TROMS	2369	1228	1141	894	354	540	-620	-346	-274
1-19	270	101	169	180	64	116	-178	-93	-85
20-24	691	359	332	246	90	156	-185	-105	-80
25-29	490	279	211	154	66	88	-84	-33	-51
30-54	875	458	417	307	130	177	-153	-100	-53
55-	45	31	14	8	3	5	-18	-15	-3
1901 Harstad	445	210	235	176	63	113	-73	-23	-50
1902 Tromsø	558	305	253	221	100	121	-164	-104	-60
1911 Kvæfjord	72	40	32	31	14	17	15	6	9
1913 Skånland	76	41	35	26	10	16	-17	-7	-10
1915 Bjarkøy	9	5	4	-1	-1	0	0	1	-1
1917 Ibestad	29	10	19	13	2	11	2	-4	6
1919 Gratangen	34	19	15	13	5	8	-9	-13	4
1920 Lavangen	35	19	16	12	5	7	-20	-11	-9
1922 Bardu	60	25	35	27	6	21	-21	-10	-11
1923 Salangen	55	29	26	20	6	14	-30	-20	-10
1924 Målselv	93	50	43	35	14	21	-33	-13	-20
1925 Sørreisa	87	48	39	40	22	18	-9	2	-11
1926 Dyrøy	44	22	22	14	4	10	-2	-8	6
1927 Tranøy	28	20	8	6	2	4	-24	-11	-13
1928 Torsken	5	1	4	1	0	1	-12	-5	-7
1929 Berg	20	11	9	9	3	6	3	2	1
1931 Lenvik	204	92	112	83	28	55	-92	-46	-46
1933 Balsfjord	113	63	50	34	19	15	20	7	13
1936 Karlsøy	28	11	17	18	7	11	-21	-9	-12
1938 Lyngen	57	33	24	13	6	7	-44	-20	-24
1939 Storfjord	37	22	15	1	-1	2	-11	-8	-3
1940 Kåfjord	75	42	33	32	15	17	-31	-16	-15
1941 Skjervøy	48	17	31	11	2	9	-5	-16	11
1942 Nordreisa	120	68	52	46	19	27	-29	-15	-14
1943 Kvænangen	38	26	12	11	5	6	-10	-3	-7

Tabell 5. Personer på arbeidsmarkedstiltak (eksklusive attføring) i prosent av arbeidsstyrken etter kjønn og bostedskommune. 4.kvartal 1993, 3. og 4.kvartal 1994. Troms

År	4. kv. 1993			3. kv. 1994			4. kv. 1994		
	I alt	Menn	Kvinner	I alt	Menn	Kvinner	I alt	Menn	Kvinner
Hele landet	3,0	2,8	3,3	2,1	2,0	2,2	2,8	2,5	3,2
19 TROMS	4,0	3,9	4,3	2,0	2,1	1,8	3,2	3,0	3,4
1901 Harstad	4,6	3,8	5,5	2,3	2,4	2,3	3,9	3,4	4,4
1902 Tromsø	2,5	2,7	2,3	1,2	1,3	1,0	1,9	2,0	1,8
1911 Kvæfjord	3,6	3,9	3,2	2,5	3,0	2,0	4,5	4,7	4,2
1913 Skånland	6,6	5,9	7,7	3,5	3,7	3,2	5,3	4,9	6,0
1915 Bjarkøy	3,5	2,7	4,6	4,0	4,2	3,8	3,6	3,5	3,8
1917 Ibestad	3,2	2,9	3,5	1,9	1,6	2,1	3,4	2,1	5,0
1919 Gratangen	7,7	9,9	4,7	4,0	4,4	3,3	6,5	6,0	7,1
1920 Lavangen	12,4	11,5	13,6	5,0	5,3	4,5	7,6	7,2	8,0
1922 Bardu	4,0	3,1	5,0	1,6	1,7	1,5	3,0	2,2	3,8
1923 Salangen	7,1	7,4	6,7	3,0	3,6	2,3	4,7	4,5	5,0
1924 Målselv	3,2	2,7	3,9	1,5	1,5	1,3	2,3	2,1	2,6
1925 Sørreisa	6,1	5,3	7,2	2,9	2,9	2,9	5,4	5,4	5,4
1926 Dyrøy	7,5	8,7	6,0	4,7	5,1	4,3	7,0	6,2	7,9
1927 Tranøy	6,2	6,5	5,8	2,5	3,5	1,1	3,2	3,9	2,2
1928 Torsken	3,1	1,8	5,2	0,7	0,3	1,3	0,9	0,3	1,8
1929 Berg	3,1	2,9	3,4	2,0	2,5	1,3	3,6	3,4	3,8
1931 Lenvik	6,0	4,9	7,5	2,4	2,2	2,7	4,1	3,2	5,2
1933 Balsfjord	3,0	3,1	2,8	2,5	2,5	2,6	3,6	3,5	3,8
1936 Karlsøy	3,7	2,5	5,6	0,7	0,5	1,1	2,1	1,4	3,2
1938 Lyngen	6,3	5,8	6,9	2,7	3,0	2,4	3,5	3,6	3,4
1939 Storfjord	5,4	5,6	5,1	4,0	4,5	3,4	4,1	4,3	3,9
1940 Kåfjord	9,0	8,3	10,1	3,7	4,0	3,3	6,4	6,2	6,8
1941 Skjervøy	3,8	3,9	3,5	2,5	1,7	3,7	3,3	2,0	5,2
1942 Nordreisa	6,8	6,6	7,0	3,2	3,8	2,5	5,2	5,3	5,2
1943 Kvænangen	6,7	6,8	6,5	3,7	4,9	2,0	5,2	6,1	4,0

Tabell 6. Registrerte helt arbeidsløse etter kjønn, alder og bostedskommune. Årsgjennomsnitt 1993 og 1994 samt endring siste år. Troms

Alder. År	Årsgjennomsnitt						Endring siste år		
	1993			1994					
Kommune	I alt	Menn	Kvinner	I alt	Menn	Kvinner	I alt	Menn	Kvinner
19 TROMS	3935	2580	1355	3925	2547	1378	-10	-33	23
-19	160	90	70	134	77	57	-26	-13	-13
20-24	979	647	332	919	588	331	-60	-59	-1
25-29	797	506	291	798	508	290	1	2	-1
30-54	1700	1139	561	1763	1178	585	63	39	24
55-	298	197	101	310	196	114	12	-1	13
1901 Harstad	733	454	279	683	415	268	-50	-39	-11
1902 Tromsø	1130	768	362	1123	746	377	-7	-22	15
1911 Kvæfjord	69	45	24	67	40	27	-2	-5	3
1913 Skånland	108	71	37	103	71	32	-5	0	-5
1915 Bjarkøy	12	10	2	11	7	4	-1	-3	2
1917 Ibestad	54	36	18	62	36	26	8	0	8
1919 Gratangen	47	37	10	52	39	13	5	2	3
1920 Lavangen	36	23	13	39	27	12	3	4	-1
1922 Bardu	73	40	33	73	42	31	0	2	-2
1923 Salangen	60	45	15	67	47	20	7	2	5
1924 Målselv	121	83	38	146	98	48	25	15	10
1925 Sørreisa	97	65	32	87	55	32	-10	-10	0
1926 Dyrøy	42	29	13	42	30	12	0	1	-1
1927 Tranøy	53	35	18	51	32	19	-2	-3	1
1928 Torsken	26	14	12	29	17	12	3	3	0
1929 Berg	32	20	12	33	21	12	1	1	0
1931 Lenvik	293	172	121	259	158	101	-34	-14	-20
1933 Balsfjord	200	142	58	178	126	52	-22	-16	-6
1936 Karlsøy	74	31	43	76	39	37	2	8	-6
1938 Lyngen	116	70	46	108	68	40	-8	-2	-6
1939 Storfjord	87	65	22	88	66	22	1	1	0
1940 Kåfjord	159	105	54	176	116	60	17	11	6
1941 Skjervøy	97	59	38	112	73	39	15	14	1
1942 Nordreisa	154	114	40	188	125	63	34	11	23
1943 Kvænangen	63	47	16	71	54	17	8	7	1

Tabell 7. Registrerte helt arbeidsløse etter alder og bostedskommune. Årsgjennomsnitt 1994 og endring siste år. Troms

Bostedskommune	Årsgjennomsnitt 1994 Alder. År						Endring siste år Alder. År					
	I alt	-19	20-24	25-29	30-54	55-	I alt	-19	20-24	25-29	30-54	55-
19 TROMS	3925	134	919	798	1763	311	-10	-26	-60	0	63	13
1901 Harstad	683	20	167	144	295	57	-49	-6	-17	-16	-16	6
1902 Tromsø	1123	40	267	258	495	63	-7	-4	-28	17	10	-2
1911 Kvæfjord	68	4	18	11	25	10	-1	2	0	-2	-2	1
1913 Skånland	102	3	18	15	59	7	-6	0	4	-7	-1	-2
1915 Bjarkøy	12	0	2	2	7	1	0	0	-1	-1	1	1
1917 Ibestad	63	2	14	11	25	11	8	0	2	3	2	1
1919 Gratangen	54	1	11	10	22	10	7	0	1	0	2	4
1920 Lavangen	39	1	11	8	15	4	3	0	2	2	1	-2
1922 Bardu	73	2	22	17	27	5	0	-3	0	-1	4	0
1923 Salangen	68	3	13	14	29	9	7	0	-2	1	5	3
1924 Målselv	147	6	41	37	52	11	25	2	2	6	11	4
1925 Sørreisa	88	2	18	20	43	5	-10	-1	-4	-5	1	-1
1926 Dyrøy	41	2	9	10	18	2	-1	-1	-3	2	3	-2
1927 Tranøy	53	2	11	3	32	5	-1	-1	-2	-4	5	1
1928 Torsken	29	1	6	6	12	4	3	0	-1	2	3	-1
1929 Berg	33	2	8	4	16	3	0	0	0	-2	2	0
1931 Lenvik	259	11	59	48	127	14	-35	-7	-13	-11	-2	-2
1933 Balsfjord	179	8	46	33	79	13	-23	-4	-12	-4	3	-6
1936 Karlsøy	75	4	16	11	38	6	1	1	0	1	0	-1
1938 Lyngen	110	5	27	17	48	13	-7	-1	0	-2	-6	2
1939 Storfjord	89	4	19	18	38	10	3	1	-4	5	0	1
1940 Kåfjord	176	3	35	30	92	16	17	1	2	0	11	3
1941 Skjervøy	112	3	25	22	54	8	13	0	0	2	11	0
1942 Nordreisa	188	8	44	37	82	17	34	-1	9	11	12	3
1943 Kvænangen	72	1	11	15	36	9	9	-2	2	3	4	2

Tabell 8. Registrert helt arbeidsledige i prosent av arbeidsstyrken etter kjønn og bostedskommune. Årsgjennomsnitt 1993 og 1994. Troms

Alder. År	Årsgjennomsnitt					
	1993			1994		
Kommune	I alt	Menn	Kvinner	I alt	Menn	Kvinner
19 TROMS	5,3	6,3	4,1	5,2	6,2	4,1
1901 Harstad	6,5	7,5	5,4	5,9	6,7	5,0
1902 Tromsø	3,9	5,0	2,7	3,8	4,8	2,7
1911 Kvæfjord	4,3	5,2	3,3	4,2	4,6	3,6
1913 Skånland	7,7	8,7	6,4	7,2	8,5	5,4
1915 Bjarkøy	4,9	6,9	2,2	4,6	5,1	4,0
1917 Ibestad	6,3	7,4	4,9	7,2	7,5	6,9
1919 Gratangen	8,3	11,4	4,2	10,0	12,5	6,3
1920 Lavangen	8,1	9,0	6,8	8,3	10,1	5,9
1922 Bardu	3,6	3,6	3,5	3,6	3,8	3,3
1923 Salangen	5,1	6,9	2,9	5,8	7,4	3,9
1924 Målselv	3,0	3,5	2,3	3,7	4,2	2,9
1925 Sørreisa	6,2	7,5	4,6	5,4	6,2	4,5
1926 Dyrøy	6,9	8,3	5,1	6,5	8,4	4,2
1927 Tranøy	6,3	7,3	5,0	5,9	6,3	5,4
1928 Torsken	4,7	4,2	5,5	5,1	4,8	5,5
1929 Berg	5,9	6,3	5,3	6,0	6,5	5,3
1931 Lenvik	6,0	6,1	5,7	5,2	5,5	4,7
1933 Balsfjord	6,4	7,9	4,4	5,7	7,1	3,9
1936 Karlsøy	5,7	3,9	8,3	5,6	4,8	6,8
1938 Lyngen	7,2	7,7	6,6	6,7	7,4	5,7
1939 Storfjord	9,7	12,1	6,1	9,8	12,9	5,6
1940 Kåfjord	13,6	15,1	11,4	15,0	17,0	12,3
1941 Skjervøy	6,9	7,0	6,8	7,7	8,5	6,6
1942 Nordreisa	7,0	9,1	4,2	8,2	9,7	6,3
1943 Kvænangen	8,8	11,0	5,5	9,8	12,8	5,6

Tabell 9. Personer på arbeidsmarkedstiltak, i alt, personrettede ordinære arbeidsmarkedstiltak og attføringstiltak etter alder og bostedskommune. Årsgjennomsnitt 1993 og 1994
Troms

Alder. År	Årsgjennomsnitt						Endring siste år		
	1993			1994					
Kommune	I alt	ordinære tiltak	attførings- tiltak	I alt	ordinære tiltak	attførings- tiltak	I alt	ord. tiltak	attf. tiltak
19 TROMS	3056	2449	607	2873	2158	715	-183	-291	108
-19	276	268	8	190	179	11	-86	-89	3
20-24	810	751	59	751	697	54	-59	-54	-5
25-29	565	493	72	566	454	112	1	-39	40
30-54	1286	882	404	1254	787	467	-32	-95	63
55-	119	55	64	112	41	71	-7	-14	7
1901 Harstad	514	419	95	501	393	108	-13	-26	13
1902 Tromsø	725	595	130	688	521	167	-37	-74	37
1911 Kvæfjord	106	58	48	106	54	52	0	-4	4
1913 Skånland	106	77	29	93	66	27	-13	-11	-2
1915 Bjarkøy	9	9	0	8	8	0	-1	-1	0
1917 Ibestad	35	24	11	34	23	11	-1	-1	0
1919 Gratangen	39	34	5	36	28	8	-3	-6	3
1920 Lavangen	50	38	12	55	33	22	5	-5	10
1922 Bardu	103	68	35	100	52	48	-3	-16	13
1923 Salangen	105	68	37	97	50	47	-8	-18	10
1924 Målselv	129	111	18	111	90	21	-18	-21	3
1925 Sørreisa	94	83	11	84	72	12	-10	-11	1
1926 Dyrøy	52	44	8	47	38	9	-5	-6	1
1927 Tranøy	45	40	5	38	31	7	-7	-9	2
1928 Torsken	16	16	0	13	10	3	-3	-6	3
1929 Berg	24	19	5	17	14	3	-7	-5	-2
1931 Lenvik	286	226	60	268	202	66	-18	-24	6
1933 Balsfjord	99	83	16	110	97	13	11	14	-3
1936 Karlsøy	42	40	2	30	26	4	-12	-14	2
1938 Lyngen	77	63	14	71	61	10	-6	-2	-4
1939 Storfjord	39	38	1	49	44	5	10	6	4
1940 Kåfjord	106	90	16	91	69	22	-15	-21	6
1941 Skjervøy	54	44	10	52	42	10	-2	-2	0
1942 Nordreisa	156	121	35	138	100	38	-18	-21	3
1943 Kvænangen	47	43	4	38	34	4	-9	-9	0

Tabell 10. Personer på personrettede ordinære arbeidsmarkedstiltak (eksklusive attføring) etter kjønn, alder og bostedskommune. Årsgjennomsnitt 1993 og 1994 samt endring siste år. Troms

Alder. År	Årsgjennomsnitt						Endring siste år		
	1993			1994					
Kommune	I alt	Menn	Kvinner	I alt	Menn	Kvinner	I alt	Menn	Kvinner
19 TROMS	2449	1330	1119	2158	1174	984	-291	-156	-135
-19	268	131	137	179	81	98	-89	-50	-39
20-24	751	397	354	698	368	330	-53	-29	-24
25-29	493	281	212	453	269	184	-40	-12	-28
30-54	882	481	401	787	429	358	-95	-52	-43
55-	55	40	15	41	28	13	-14	-12	-2
1901 Harstad	419	194	225	393	189	204	-26	-5	-21
1902 Tromsø	594	337	257	521	305	216	-73	-32	-41
1911 Kvæfjord	57	39	18	54	32	22	-3	-7	4
1913 Skånland	77	40	37	66	37	29	-11	-3	-8
1915 Bjarkøy	9	5	4	7	4	3	-2	-1	-1
1917 Ibestad	24	14	10	22	10	12	-2	-4	2
1919 Gratangen	33	22	11	28	18	10	-5	-4	-1
1920 Lavangen	38	21	17	33	17	16	-5	-4	-1
1922 Bardu	68	28	40	51	23	28	-17	-5	-12
1923 Salangen	68	37	31	51	30	21	-17	-7	-10
1924 Målselv	111	61	50	89	49	40	-22	-12	-10
1925 Sørreisa	83	42	41	72	36	36	-11	-6	-5
1926 Dyrøy	44	26	18	38	22	16	-6	-4	-2
1927 Tranøy	40	25	15	31	20	11	-9	-5	-4
1928 Torsken	15	6	9	9	2	7	-6	-4	-2
1929 Berg	20	12	8	14	7	7	-6	-5	-1
1931 Lenvik	226	113	113	202	98	104	-24	-15	-9
1933 Balsfjord	83	51	32	97	57	40	14	6	8
1936 Karlsøy	40	16	24	26	10	16	-14	-6	-8
1938 Lyngen	62	38	24	62	37	25	0	-1	1
1939 Storfjord	38	26	12	44	28	16	6	2	4
1940 Kåfjord	91	49	42	69	38	31	-22	-11	-11
1941 Skjervøy	45	28	17	42	22	20	-3	-6	3
1942 Nordreisa	121	72	49	101	60	41	-20	-12	-8
1943 Kvanangen	43	27	16	34	24	10	-9	-3	-6

Tabell 11. Personer på personrettede ordinære arbeidsmarkedstiltak etter alder og bostedskommune. Årsgjennomsnitt 1994 og endring siste år.

Fylke Bostedskommune	Årsgjennomsnitt 1994 Alder. År						Endring siste år Alder. År					
	I alt	-19	20-24	25-29	30-54	55-	I alt	-19	20-24	25-29	30-54	55-
19 TROMS	2158	179	697	454	787	41	-291	-89	-54	-39	-95	-14
1901 Harstad	393	27	108	93	156	9	-26	-10	-9	6	-13	0
1902 Tromsø	521	55	156	118	184	8	-73	-24	-2	-22	-26	1
1911 Kvæfjord	54	6	16	8	23	1	-3	-1	2	-2	-2	0
1913 Skånland	67	4	18	13	31	1	-11	-4	2	2	-10	-1
1915 Bjarkøy	8	1	3	0	4	0	-2	0	-1	-1	0	0
1917 Ibestad	22	2	11	4	5	0	-1	0	1	0	-1	-1
1919 Gratangen	29	2	11	6	9	1	-5	-1	-2	0	-1	-1
1920 Lavangen	33	2	16	4	10	1	-5	-1	1	-6	2	-1
1922 Bardu	52	5	23	12	12	0	-17	-4	-1	-4	-5	-3
1923 Salangen	49	4	21	10	14	0	-19	-4	-5	-4	-3	-3
1924 Målselv	90	5	35	22	26	2	-22	-2	-9	-5	-5	-1
1925 Sørreisa	73	3	24	13	32	1	-10	-6	-2	-2	0	0
1926 Dyrøy	39	2	14	9	13	1	-5	-2	-3	1	-1	0
1927 Tranøy	31	3	11	4	12	1	-10	-1	0	-1	-5	-3
1928 Torsken	10	1	4	3	2	0	-5	-1	-3	0	-1	0
1929 Berg	14	1	5	3	5	0	-6	-3	0	-1	-1	-1
1931 Lenvik	203	21	71	40	69	2	-23	-16	-8	6	-5	0
1933 Balsfjord	96	9	29	19	37	2	13	1	0	3	9	0
1936 Karlsøy	26	2	9	4	10	1	-13	-1	-3	-2	-6	-1
1938 Lyngen	62	5	19	12	23	3	-1	-3	-2	5	-2	1
1939 Storfjord	45	4	12	9	18	2	7	0	3	3	1	0
1940 Kåfjord	70	3	23	11	32	1	-21	0	-6	-5	-9	-1
1941 Skjervøy	42	4	15	9	13	1	-2	0	-3	-1	2	0
1942 Nordreisa	100	8	32	21	37	2	-21	-3	-6	-4	-7	-1
1943 Kvænangen	35	2	11	10	12	0	-8	-1	0	-2	-3	-2

Tabell 12. Personer på personrettede ordinære arbeidsmarkedstiltak i prosent av arbeidsstyrken etter kjønn og bostedskommune. Årsgjennomsnitt 1993 og 1994. TROMS

Alder. År	Årsgjennomsnitt					
	1993			1994		
Kommune	I alt	Menn	Kvinner	I alt	Menn	Kvinner
19 TROMS	3,3	3,3	3,4	2,9	2,9	2,9
1901 Harstad	3,7	3,2	4,4	3,4	3,1	3,8
1902 Tromsø	2,1	2,2	1,9	1,8	2,0	1,6
1911 Kvæfjord	3,7	4,6	2,6	3,3	3,8	2,9
1913 Skånland	5,5	4,9	6,3	4,7	4,4	5,0
1915 Bjarkøy	3,6	3,3	4,0	3,0	2,8	3,2
1917 Ibestad	2,8	2,8	2,7	2,6	2,1	3,2
1919 Gratangen	6,0	7,0	4,7	5,4	5,6	4,9
1920 Lavangen	8,5	8,1	9,1	7,0	6,3	8,0
1922 Bardu	3,3	2,5	4,3	2,5	2,1	3,1
1923 Salangen	5,7	5,6	5,8	4,3	4,6	3,9
1924 Målselv	2,8	2,6	3,1	2,3	2,1	2,5
1925 Sørreisa	5,3	4,8	5,8	4,5	4,1	4,9
1926 Dyrøy	7,2	7,4	6,9	6,0	6,2	5,8
1927 Tranøy	4,8	5,3	4,1	3,6	4,0	3,1
1928 Torsken	2,9	1,9	4,3	1,7	0,6	3,2
1929 Berg	3,6	3,8	3,3	2,5	2,2	3,0
1931 Lenvik	4,6	4,0	5,3	4,0	3,4	4,9
1933 Balsfjord	2,6	2,8	2,4	3,1	3,2	3,0
1936 Karlsøy	3,0	2,0	4,6	1,9	1,2	3,0
1938 Lyngen	3,9	4,2	3,5	3,8	4,0	3,4
1939 Storfjord	4,2	4,9	3,2	4,9	5,4	4,2
1940 Kåfjord	7,7	7,0	8,8	5,9	5,5	6,4
1941 Skjervøy	3,1	3,3	2,9	2,9	2,6	3,3
1942 Nordreisa	5,5	5,7	5,2	4,4	4,6	4,0
1943 Kvænangen	6,0	6,4	5,4	4,7	5,6	3,4

INNTEKTS- OG FORMUESFORDELING FOR KVINNER OG MENN. 1993

Hovedresultater

Statistisk sentralbyrås skattestatistikk viser at 95 prosent av fylkets befolkning 17 år og over hadde toppskattegrunnlag (samlet personinntekt) i 1993. Av kvinnene var 6 prosent uten toppskattegrunnlag. Tilsvarende andel for menn var 4 prosent.

Blant kvinner med toppskattegrunnlag hadde 50 prosent under 100 000 kroner, 38 prosent hadde mellom 100 000 og 200 000 kroner, mens 12 prosent hadde over 200 000 kroner. Blant menn med toppskattegrunnlag var fordelingen på de samme innteksgruppene hhv. 31 prosent, 35 prosent og 34 prosent.

En oversikt over nettoformuen viser at 51 prosent av fylkets befolkning 17 år og over ikke hadde skattepliktig formue i 1993.

Grunnlag for statistikken

Statistikken bygger på oppgaver fra den ordinære skatteligningen for personlige skattytere. Statistikken omfatter alle personer 17 år og over i fylket.

Grunnlaget for statistikken er opplysninger fra den personlige selvangivelsen som benyttes i forbindelse med skatteberegningen, dvs. utlignede skatter og avgifter og beregningsgrunnlagene for disse.

Begreper og definisjoner

Enheten i statistikken er det enkelte individ (begrepet "person" er benyttet i tabellene). Personbegrepet må ikke forveksles med "personlig skattyter" som kan omfatte to individer (felleslignede ektefeller).

De enkelte individer er registrert i bostedskommunen med sin samlede formue, inntekt og skatt, medregnet evt. utenby(gd)s ansettelse.

Toppskattegrunnlaget omfatter arbeidsinntekt (lønnsinntekt og næringsinntekt), skattepliktige pensjoner mv. Kapitalinntekter inngår ikke i grunnlaget. Beregningsgrunnlaget for toppskatt er registrert uavhengig av om toppskatt er ilignet eller ikke. Datagrunnlaget inneholder ikke opplysninger om hvorvidt inntekten er opptjent gjennom hele året eller ved heltids-/deltidsbeskjeftigelse.

Nettoformuen omfatter verdien av realkapital og finanskapital. Gjeldsbeløp er trukket fra. Formuesbeløp som ligger under grensene for skattlegging, er også medregnet.

Tabell 1 Antall personer 17 år og over etter kjønn og toppskattegrunnlag.
Kommune. 1993

Kjønn/ toppskattegrunnlag	19 TROMS	1901 Harstad	1902 Tromsø	1911 Kvæ- fjord	1913 Skån- land	1915 Bjarkøy
Begge kjønn	120023	18130	42899	2830	2679	571
0 ...	6106	963	2346	134	216	17
100 - 49 900 ...	17742	2554	5377	407	455	104
50 000 - 99 900 ...	28241	3880	8199	775	690	219
100 000 - 149 900 ...	20281	3109	6764	501	457	99
150 000 - 199 900 ...	21832	3456	8299	537	434	53
200 000 - 249 900 ...	14693	2284	6428	319	240	49
250 000 - 299 900 ...	6079	942	2829	95	112	25
300 000 - 349 900 ...	2512	444	1254	31	46	3
350 000 - 399 900 ...	1074	205	578	12	7	1
400 000 - 449 900 ...	546	112	296	7	9	-
450 000 - 499 900 ...	307	57	170	6	5	-
500 000 - 999 900 ...	577	117	342	6	7	-
1000 000 og over	33	7	17	-	1	1
Menn	60251	8929	21196	1408	1380	262
0 ...	2630	419	1071	62	87	7
100 - 49 900 ...	7337	986	2372	188	187	39
50 000 - 99 900 ...	10586	1292	2932	308	263	85
100 000 - 149 900 ...	9468	1325	2882	244	248	46
150 000 - 199 900 ...	10866	1716	3514	273	250	27
200 000 - 249 900 ...	9824	1534	3901	201	176	33
250 000 - 299 900 ...	4999	793	2194	76	97	21
300 000 - 349 900 ...	2233	400	1072	29	45	3
350 000 - 399 900 ...	982	189	527	10	7	1
400 000 - 449 900 ...	487	103	257	6	8	-
450 000 - 499 900 ...	279	56	148	6	5	-
500 000 - 999 900 ...	531	110	310	5	7	-
1000 000 og over	29	6	16	-	-	-
Kvinner	59772	9201	21703	1422	1299	309
0 ...	3476	544	1275	72	129	10
100 - 49 900 ...	10405	1568	3005	219	268	65
50 000 - 99 900 ...	17655	2588	5267	467	427	134
100 000 - 149 900 ...	10813	1784	3882	257	209	53
150 000 - 199 900 ...	10966	1740	4785	264	184	26
200 000 - 249 900 ...	4869	750	2527	118	64	16
250 000 - 299 900 ...	1080	149	635	19	15	4
300 000 - 349 900 ...	279	44	182	2	1	-
350 000 - 399 900 ...	92	16	51	2	-	-
400 000 - 449 900 ...	59	9	39	1	1	-
450 000 - 499 900 ...	28	1	22	-	-	-
500 000 - 999 900 ...	46	7	32	1	-	-
1000 000 og over	4	1	1	-	1	1

Tabell 1 (forts.). Antall personer 17 år og over etter kjønn og toppskattegrunnlag.
Kommune. 1993

Kjønn/ toppskattegrunnlag	1917 Ibestad	1919 Grat- angen	1920 Lav- angen	1922 Bardu	1923 Sal- angen	1924 Målselv
Begge kjønn	1794	1293	963	3051	2103	5830
0 ...	62	142	46	95	164	246
100 - 49 900 ...	330	205	192	489	330	883
50 000 - 99 900 ...	597	397	300	593	530	1228
100 000 - 149 900 ...	314	223	166	507	359	989
150 000 - 199 900 ...	253	173	138	697	376	1126
200 000 - 249 900 ...	152	107	77	371	224	770
250 000 - 299 900 ...	53	24	31	191	80	348
300 000 - 349 900 ...	19	17	8	69	21	155
350 000 - 399 900 ...	5	5	1	18	13	50
400 000 - 449 900 ...	3	-	1	10	2	17
450 000 - 499 900 ...	2	-	2	8	3	6
500 000 - 999 900 ...	4	-	1	3	1	10
1000 000 og over	-	-	-	-	-	2
Menn	900	670	473	1536	1090	3065
0 ...	21	64	19	34	95	87
100 - 49 900 ...	125	79	73	188	137	348
50 000 - 99 900 ...	251	166	121	186	202	449
100 000 - 149 900 ...	162	136	87	226	183	449
150 000 - 199 900 ...	150	104	80	359	218	609
200 000 - 249 900 ...	110	76	57	274	154	588
250 000 - 299 900 ...	49	24	26	168	69	306
300 000 - 349 900 ...	19	17	6	63	17	146
350 000 - 399 900 ...	4	4	1	18	10	48
400 000 - 449 900 ...	3	-	1	10	1	17
450 000 - 499 900 ...	2	-	1	7	3	6
500 000 - 999 900 ...	4	-	1	3	1	10
1000 000 og over	-	-	-	-	-	2
Kvinner	894	623	490	1515	1013	2765
0 ...	41	78	27	61	69	159
100 - 49 900 ...	205	126	119	301	193	535
50 000 - 99 900 ...	346	231	179	407	328	779
100 000 - 149 900 ...	152	87	79	281	176	540
150 000 - 199 900 ...	103	69	58	338	158	517
200 000 - 249 900 ...	42	31	20	97	70	182
250 000 - 299 900 ...	4	-	5	23	11	42
300 000 - 349 900 ...	-	-	2	6	4	9
350 000 - 399 900 ...	1	1	-	-	3	2
400 000 - 449 900 ...	-	-	-	-	1	-
450 000 - 499 900 ...	-	-	1	1	-	-
500 000 - 999 900 ...	-	-	-	-	-	-
1000 000 og over	-	-	-	-	-	-

Tabell 1 (forts.). Antall personer 17 år og over etter kjønn og toppskattegrunnlag.
Kommune. 1993

Kjønn/ toppskattegrunnlag	1925 Sør- reisa	1926 Dyrøy	1927 Tranøy	1928 Torsken	1929 Berg	1931 Lenvik
Begge kjønn	2726	1284	1567	1051	989	8726
0 ...	109	56	75	40	27	422
100 - 49 900 ...	417	233	299	151	129	1418
50 000 - 99 900 ...	662	424	485	370	286	2350
100 000 - 149 900 ...	515	201	257	165	199	1515
150 000 - 199 900 ...	511	198	236	178	178	1465
200 000 - 249 900 ...	328	117	138	89	102	898
250 000 - 299 900 ...	114	37	48	34	43	382
300 000 - 349 900 ...	38	14	16	12	14	137
350 000 - 399 900 ...	20	2	5	6	3	59
400 000 - 449 900 ...	6	1	2	1	4	28
450 000 - 499 900 ...	3	1	2	1	1	19
500 000 - 999 900 ...	3	-	4	4	2	33
1000 000 og over	-	-	-	-	1	-
Menn	1340	630	785	536	495	4422
0 ...	41	23	34	17	13	178
100 - 49 900 ...	160	90	119	75	38	568
50 000 - 99 900 ...	231	170	192	140	100	866
100 000 - 149 900 ...	222	105	137	91	109	720
150 000 - 199 900 ...	266	118	139	91	96	830
200 000 - 249 900 ...	248	76	101	71	78	666
250 000 - 299 900 ...	103	33	38	28	39	337
300 000 - 349 900 ...	38	13	14	12	13	125
350 000 - 399 900 ...	19	1	4	5	2	54
400 000 - 449 900 ...	6	-	2	1	3	27
450 000 - 499 900 ...	3	1	2	1	1	18
500 000 - 999 900 ...	3	-	3	4	2	33
1000 000 og over	-	-	-	-	1	-
Kvinner	1386	654	782	515	494	4304
0 ...	68	33	41	23	14	244
100 - 49 900 ...	257	143	180	76	91	850
50 000 - 99 900 ...	431	254	293	230	186	1484
100 000 - 149 900 ...	293	96	120	74	90	795
150 000 - 199 900 ...	245	80	97	87	82	635
200 000 - 249 900 ...	80	41	37	18	24	232
250 000 - 299 900 ...	11	4	10	6	4	45
300 000 - 349 900 ...	-	1	2	-	1	12
350 000 - 399 900 ...	1	1	1	1	1	5
400 000 - 449 900 ...	-	1	-	-	1	1
450 000 - 499 900 ...	-	-	-	-	-	1
500 000 - 999 900 ...	-	-	1	-	-	-
1000 000 og over	-	-	-	-	-	-

Tabell 1 (forts.). Antall personer 17 år og over etter kjønn og toppskattegrunnlag.
Kommune. 1993

Kjønn/ toppskattegrunnlag	1933 Bals- fjord	1936 Karlsøy	1938 Lyngen	1939 Stor- fjord	1940 Kåfjord	1941 Skjerv- øy
Begge kjønn	5167	2154	2799	1584	2236	2428
0 ...	267	78	91	93	121	85
100 - 49 900 ...	957	361	473	296	416	412
50 000 - 99 900 ...	1477	674	816	441	730	644
100 000 - 149 900 ...	864	367	584	259	422	467
150 000 - 199 900 ...	827	352	439	266	316	459
200 000 - 249 900 ...	499	218	255	146	159	230
250 000 - 299 900 ...	166	55	99	56	55	80
300 000 - 349 900 ...	65	31	21	15	7	24
350 000 - 399 900 ...	18	3	10	6	4	11
400 000 - 449 900 ...	19	3	4	1	2	7
450 000 - 499 900 ...	3	3	5	2	1	1
500 000 - 999 900 ...	5	7	2	3	3	8
1000 000 og over	-	2	-	-	-	-
Menn	2715	1143	1397	834	1175	1214
0 ...	117	24	21	42	48	30
100 - 49 900 ...	398	160	184	129	180	150
50 000 - 99 900 ...	633	290	323	187	316	246
100 000 - 149 900 ...	439	195	291	140	258	230
150 000 - 199 900 ...	490	217	265	152	187	262
200 000 - 249 900 ...	388	165	192	112	119	173
250 000 - 299 900 ...	144	48	83	50	51	73
300 000 - 349 900 ...	64	29	18	13	7	24
350 000 - 399 900 ...	18	2	9	5	4	11
400 000 - 449 900 ...	16	3	4	1	2	7
450 000 - 499 900 ...	3	2	5	2	-	1
500 000 - 999 900 ...	5	6	2	1	3	7
1000 000 og over	-	2	-	-	-	-
Kvinner	2452	1011	1402	750	1061	1214
0 ...	150	54	70	51	73	55
100 - 49 900 ...	559	201	289	167	236	262
50 000 - 99 900 ...	844	384	493	254	414	398
100 000 - 149 900 ...	425	172	293	119	164	237
150 000 - 199 900 ...	337	135	174	114	129	197
200 000 - 249 900 ...	111	53	63	34	40	57
250 000 - 299 900 ...	22	7	16	6	4	7
300 000 - 349 900 ...	1	2	3	2	-	-
350 000 - 399 900 ...	-	1	1	1	-	-
400 000 - 449 900 ...	3	-	-	-	-	-
450 000 - 499 900 ...	-	1	-	-	1	-
500 000 - 999 900 ...	-	1	-	2	-	1
1000 000 og over	-	-	-	-	-	-

Tabell 1 (forts.). Antall personer 17 år og over etter kjønn og toppskattegrunnlag. Kommune. 1993

Kjønn/ toppskattegrunnlag	1942 Nord- reisa	1943 Kvæn- angen
Begge kjønn	3829	1340
0 ...	169	42
100 - 49 900 ...	615	239
50 000 - 99 900 ...	1035	439
100 000 - 149 900 ...	725	253
150 000 - 199 900 ...	660	205
200 000 - 249 900 ...	386	107
250 000 - 299 900 ...	150	30
300 000 - 349 900 ...	44	7
350 000 - 399 900 ...	21	11
400 000 - 449 900 ...	10	1
450 000 - 499 900 ...	4	2
500 000 - 999 900 ...	8	4
1000 000 og over	2	-
Menn	1973	683
0 ...	64	12
100 - 49 900 ...	257	107
50 000 - 99 900 ...	449	188
100 000 - 149 900 ...	396	147
150 000 - 199 900 ...	340	113
200 000 - 249 900 ...	262	69
250 000 - 299 900 ...	126	23
300 000 - 349 900 ...	39	7
350 000 - 399 900 ...	18	11
400 000 - 449 900 ...	9	-
450 000 - 499 900 ...	4	2
500 000 - 999 900 ...	7	4
1000 000 og over	2	-
Kvinner	1856	657
0 ...	105	30
100 - 49 900 ...	358	132
50 000 - 99 900 ...	586	251
100 000 - 149 900 ...	329	106
150 000 - 199 900 ...	320	92
200 000 - 249 900 ...	124	38
250 000 - 299 900 ...	24	7
300 000 - 349 900 ...	5	-
350 000 - 399 900 ...	3	-
400 000 - 449 900 ...	1	1
450 000 - 499 900 ...	-	-
500 000 - 999 900 ...	1	-
1000 000 og over	-	-

Tabell 2. Antall personer 17 år og over etter kjønn og nettoformue.
Kommune. 1993

Kjønn/ nettoformue	19 TROMS	1901 Harstad	1902 Tromsø	1911 Kvæ- fjord	1913 Skån- land	1915 Bjarkøy
Begge kjønn.....	120023	18130	42899	2830	2679	571
0 ..	61489	9517	25063	1274	1301	201
1 000 - 49 000 ..	20493	3008	6365	565	534	123
50 000 - 99 000 ..	9665	1264	2753	256	249	64
100 000 - 149 000 ..	6882	1036	1902	186	171	55
150 000 - 199 000 ..	4948	747	1412	122	116	37
200 000 - 249 000 ..	3456	547	1023	91	60	18
250 000 - 299 000 ..	2680	440	830	68	50	8
300 000 - 349 000 ..	2003	346	630	50	36	17
350 000 - 399 000 ..	1571	222	533	40	31	6
400 000 - 449 000 ..	1204	187	403	32	27	10
450 000 - 499 000 ..	943	149	320	21	14	5
500 000 - 999 000 ..	3492	517	1163	98	64	19
1000 000 - 1 999 000 ..	911	112	367	21	18	7
2000 000 og over	286	38	135	6	8	1
Menn.....	60251	8929	21196	1408	1380	262
0 ..	31309	4825	12675	654	653	93
1 000 - 49 000 ..	7820	1057	2418	217	219	44
50 000 - 99 000 ..	4077	488	1109	109	122	22
100 000 - 149 000 ..	3265	486	845	77	99	21
150 000 - 199 000 ..	2690	411	732	59	71	19
200 000 - 249 000 ..	2043	314	561	56	33	12
250 000 - 299 000 ..	1658	256	486	33	33	6
300 000 - 349 000 ..	1284	221	385	34	26	12
350 000 - 399 000 ..	1082	151	349	30	24	3
400 000 - 449 000 ..	823	118	262	24	20	7
450 000 - 499 000 ..	670	103	207	18	10	2
500 000 - 999 000 ..	2580	379	800	76	46	15
1000 000 - 1 999 000 ..	720	88	265	17	16	5
2000 000 og over	230	32	102	4	8	1
Kvinner.....	59772	9201	21703	1422	1299	309
0 ..	30180	4692	12388	620	648	108
1 000 - 49 000 ..	12673	1951	3947	348	315	79
50 000 - 99 000 ..	5588	776	1644	147	127	42
100 000 - 149 000 ..	3617	550	1057	109	72	34
150 000 - 199 000 ..	2258	336	680	63	45	18
200 000 - 249 000 ..	1413	233	462	35	27	6
250 000 - 299 000 ..	1022	184	344	35	17	2
300 000 - 349 000 ..	719	125	245	16	10	5
350 000 - 399 000 ..	489	71	184	10	7	3
400 000 - 449 000 ..	381	69	141	8	7	3
450 000 - 499 000 ..	273	46	113	3	4	3
500 000 - 999 000 ..	912	138	363	22	18	4
1000 000 - 1 999 000 ..	191	24	102	4	2	2
2000 000 og over	56	6	33	2	-	-

Tabell 2 (forts.). Antall personer 17 år og over etter kjønn og nettoformue.
Kommune. 1993

Kjønn/ nettoformue	1917 Ibestad	1919 Grat- angen	1920 Lav- angen	1922 Bardu	1923 Sal- angen	1924 Målselv
Begge kjønn.....	1794	1293	963	3051	2103	5830
0 ..	679	653	404	1515	1089	2658
1 000 - 49 000 ..	336	231	196	622	375	1109
50 000 - 99 000 ..	200	141	116	277	168	501
100 000 - 149 000 ..	137	79	77	163	119	400
150 000 - 199 000 ..	103	54	46	111	106	279
200 000 - 249 000 ..	77	32	31	78	59	196
250 000 - 299 000 ..	55	21	20	76	47	136
300 000 - 349 000 ..	48	15	11	50	28	86
350 000 - 399 000 ..	29	8	9	40	18	85
400 000 - 449 000 ..	20	17	10	25	28	73
450 000 - 499 000 ..	24	9	11	17	14	52
500 000 - 999 000 ..	66	23	20	63	42	201
1000 000 - 1 999 000 ..	18	6	11	11	7	45
2000 000 og over	2	4	1	3	3	9
Menn.....	900	670	473	1536	1090	3065
0 ..	341	341	204	782	563	1382
1 000 - 49 000 ..	102	94	65	259	145	476
50 000 - 99 000 ..	93	69	56	105	77	242
100 000 - 149 000 ..	66	39	33	82	64	198
150 000 - 199 000 ..	56	29	25	63	59	156
200 000 - 249 000 ..	43	19	21	46	40	128
250 000 - 299 000 ..	35	16	12	50	32	86
300 000 - 349 000 ..	38	10	6	29	18	52
350 000 - 399 000 ..	20	8	7	25	13	64
400 000 - 449 000 ..	15	11	7	18	21	54
450 000 - 499 000 ..	20	8	8	16	10	37
500 000 - 999 000 ..	54	17	17	51	38	144
1000 000 - 1 999 000 ..	15	5	11	9	7	38
2000 000 og over	2	4	1	1	3	8
Kvinner.....	894	623	490	1515	1013	2765
0 ..	338	312	200	733	526	1276
1 000 - 49 000 ..	234	137	131	363	230	633
50 000 - 99 000 ..	107	72	60	172	91	259
100 000 - 149 000 ..	71	40	44	81	55	202
150 000 - 199 000 ..	47	25	21	48	47	123
200 000 - 249 000 ..	34	13	10	32	19	68
250 000 - 299 000 ..	20	5	8	26	15	50
300 000 - 349 000 ..	10	5	5	21	10	34
350 000 - 399 000 ..	9	-	2	15	5	21
400 000 - 449 000 ..	5	6	3	7	7	19
450 000 - 499 000 ..	4	1	3	1	4	15
500 000 - 999 000 ..	12	6	3	12	4	57
1000 000 - 1 999 000 ..	3	1	-	2	-	7
2000 000 og over	-	-	-	2	-	1

Tabell 2 (forts.). Antall personer 17 år og over etter kjønn og nettoformue.
Kommune. 1993

Kjønn/ nettoformue	1925 Sør- reisa	1926 Dyrøy	1927 Tranøy	1928 Torsken	1929 Berg	1931 Lenvik
Begge kjønn.....	2726	1284	1567	1051	989	8726
0 ..	1280	535	667	515	449	4100
1 000 - 49 000 ..	469	231	309	180	182	1596
50 000 - 99 000 ..	256	146	174	116	83	810
100 000 - 149 000 ..	186	94	115	72	86	550
150 000 - 199 000 ..	132	49	87	52	51	404
200 000 - 249 000 ..	92	52	47	29	42	278
250 000 - 299 000 ..	80	40	39	18	21	211
300 000 - 349 000 ..	55	33	20	17	25	139
350 000 - 399 000 ..	39	22	25	11	11	121
400 000 - 449 000 ..	14	13	20	5	8	86
450 000 - 499 000 ..	20	8	14	10	4	63
500 000 - 999 000 ..	79	50	43	18	21	281
1000 000 - 1 999 000 ..	17	9	6	6	6	64
2000 000 og over	7	2	1	2	-	23
Menn.....	1340	630	785	536	495	4422
0 ..	643	270	321	278	237	2141
1 000 - 49 000 ..	163	80	125	68	62	592
50 000 - 99 000 ..	100	51	75	56	37	335
100 000 - 149 000 ..	88	42	62	31	36	273
150 000 - 199 000 ..	73	22	49	26	32	210
200 000 - 249 000 ..	60	33	35	19	26	179
250 000 - 299 000 ..	52	29	24	12	14	142
300 000 - 349 000 ..	35	24	15	9	11	88
350 000 - 399 000 ..	26	15	18	7	6	82
400 000 - 449 000 ..	11	7	10	3	7	62
450 000 - 499 000 ..	13	6	9	8	4	44
500 000 - 999 000 ..	57	43	36	12	17	201
1000 000 - 1 999 000 ..	14	7	5	5	6	52
2000 000 og over	5	1	1	2	-	21
Kvinner.....	1386	654	782	515	494	4304
0 ..	637	265	346	237	212	1959
1 000 - 49 000 ..	306	151	184	112	120	1004
50 000 - 99 000 ..	156	95	99	60	46	475
100 000 - 149 000 ..	98	52	53	41	50	277
150 000 - 199 000 ..	59	27	38	26	19	194
200 000 - 249 000 ..	32	19	12	10	16	99
250 000 - 299 000 ..	28	11	15	6	7	69
300 000 - 349 000 ..	20	9	5	8	14	51
350 000 - 399 000 ..	13	7	7	4	5	39
400 000 - 449 000 ..	3	6	10	2	1	24
450 000 - 499 000 ..	7	2	5	2	-	19
500 000 - 999 000 ..	22	7	7	6	4	80
1000 000 - 1 999 000 ..	3	2	1	1	-	12
2000 000 og over	2	1	-	-	-	2

Tabell 2 (forts.). Antall personer 17 år og over etter kjønn og nettoformue.
Kommune. 1993

Kjønn/ nettoformue	1933 Bals- fjord	1936 Karlsøy	1938 Lyngen	1939 Stor- fjord	1940 Kåfjord	1941 Skjerv- øy
Begge kjønn.....	5167	2154	2799	1584	2236	2428
0 ..	2073	925	1147	683	987	1318
1 000 - 49 000 ..	1042	389	541	320	438	413
50 000 - 99 000 ..	521	208	288	143	237	212
100 000 - 149 000 ..	347	144	205	107	166	147
150 000 - 199 000 ..	259	119	162	72	112	78
200 000 - 249 000 ..	179	81	94	58	72	53
250 000 - 299 000 ..	121	58	73	46	54	46
300 000 - 349 000 ..	122	42	48	26	33	31
350 000 - 399 000 ..	90	37	44	20	26	30
400 000 - 449 000 ..	74	19	38	16	20	18
450 000 - 499 000 ..	64	19	29	17	18	7
500 000 - 999 000 ..	216	85	95	62	63	56
1000 000 - 1 999 000 ..	54	18	29	13	9	17
2000 000 og over	5	10	6	1	1	2
Menn.....	2715	1143	1397	834	1175	1214
0 ..	1054	486	566	364	510	660
1 000 - 49 000 ..	420	152	206	141	195	154
50 000 - 99 000 ..	228	102	123	64	111	88
100 000 - 149 000 ..	172	70	89	46	90	73
150 000 - 199 000 ..	162	64	93	42	63	47
200 000 - 249 000 ..	119	50	47	32	46	35
250 000 - 299 000 ..	77	36	49	25	39	28
300 000 - 349 000 ..	84	32	34	18	17	25
350 000 - 399 000 ..	67	26	35	16	17	23
400 000 - 449 000 ..	49	13	31	13	15	16
450 000 - 499 000 ..	53	18	23	11	12	6
500 000 - 999 000 ..	173	70	79	49	52	42
1000 000 - 1 999 000 ..	53	16	17	12	7	16
2000 000 og over	4	8	5	1	1	1
Kvinner.....	2452	1011	1402	750	1061	1214
0 ..	1019	439	581	319	477	658
1 000 - 49 000 ..	622	237	335	179	243	259
50 000 - 99 000 ..	293	106	165	79	126	124
100 000 - 149 000 ..	175	74	116	61	76	74
150 000 - 199 000 ..	97	55	69	30	49	31
200 000 - 249 000 ..	60	31	47	26	26	18
250 000 - 299 000 ..	44	22	24	21	15	18
300 000 - 349 000 ..	38	10	14	8	16	6
350 000 - 399 000 ..	23	11	9	4	9	7
400 000 - 449 000 ..	25	6	7	3	5	2
450 000 - 499 000 ..	11	1	6	6	6	1
500 000 - 999 000 ..	43	15	16	13	11	14
1000 000 - 1 999 000 ..	1	2	12	1	2	1
2000 000 og over	1	2	1	-	-	1

Tabell 2 (forts.). Antall personer 17 år og over etter kjønn og nettoformue. Kommune. 1993

Kjønn/ nettoformue	1942		1943	
	Nord- reisa		Kvæn- angen	
Begge kjønn.....	3829		1340	
0 ..	1862		594	
1 000 - 49 000 ..	701		218	
50 000 - 99 000 ..	339		143	
100 000 - 149 000 ..	241		97	
150 000 - 199 000 ..	165		73	
200 000 - 249 000 ..	121		46	
250 000 - 299 000 ..	91		31	
300 000 - 349 000 ..	64		31	
350 000 - 399 000 ..	51		23	
400 000 - 449 000 ..	32		9	
450 000 - 499 000 ..	26		8	
500 000 - 999 000 ..	96		51	
1000 000 - 1 999 000 ..	27		13	
2000 000 og over	13		3	
Menn.....	1973		683	
0 ..	968		298	
1 000 - 49 000 ..	283		83	
50 000 - 99 000 ..	152		63	
100 000 - 149 000 ..	131		52	
150 000 - 199 000 ..	88		39	
200 000 - 249 000 ..	64		25	
250 000 - 299 000 ..	64		22	
300 000 - 349 000 ..	37		24	
350 000 - 399 000 ..	35		15	
400 000 - 449 000 ..	22		7	
450 000 - 499 000 ..	18		6	
500 000 - 999 000 ..	75		37	
1000 000 - 1 999 000 ..	25		9	
2000 000 og over	11		3	
Kvinner.....	1856		657	
0 ..	894		296	
1 000 - 49 000 ..	418		135	
50 000 - 99 000 ..	187		80	
100 000 - 149 000 ..	110		45	
150 000 - 199 000 ..	77		34	
200 000 - 249 000 ..	57		21	
250 000 - 299 000 ..	27		9	
300 000 - 349 000 ..	27		7	
350 000 - 399 000 ..	16		8	
400 000 - 449 000 ..	10		2	
450 000 - 499 000 ..	8		2	
500 000 - 999 000 ..	21		14	
1000 000 - 1 999 000 ..	2		4	
2000 000 og over	2		-	

Biler vraket mot pant 1994

I Troms ble det i 1994 vraket 1 688 personbiler og 89 varebiler mot pant. Tallet på vrakede personbiler utgjorde 3,1 prosent av personbilbestanden i fylket pr. 31. desember 1994.

Gjennomsnittet for hele landet var 3,2 prosent. Tallet på vrakede varebiler utgjorde 1,5 prosent av bestanden, sammenliknet mot landsgjennomsnittet på 1,7 prosent. Personbilenes gjennomsnittlige alder ved vraking var 17 år, det samme som landsgjennomsnittet. For varebiler var gjennomsnittsalderen 15 år, mens gjennomsnittet for hele landet var 14 år.

Karlsøy hadde flest pantede personbiler i forhold til bestanden i gruppen, med 7,6 prosent. Levangen hadde færrest pantede personbiler med 1,2 prosent. Flere kommuner hadde ingen pantede varebiler.

Panteordningen for biler vraket mot pant ble innført 1. mai 1978. Den omfatter person- og varebiler som var registrert 1. januar 1977 eller som er blitt registrert seinere. Statistisk sentralbyrå har på grunnlag av vrakmeldingene som blir registrert ved Toll- og avgiftsdirektoratet laget en kommunevis oversikt over pantede bilvrak. Bileierens bostedskommune er brukt som stedfestingsbegrep.

Tall for hele landet er gitt i Ukens statistikk nr. 11, 1995.

BILER VRAKET MOT PANT. KOMMUNE. 1994

KOMMUNE (2)	BIL- BESTAND PR. 31. DESEMBER 1994	BILER (1) VRAKET MOT PANT				I PROSENT AV BE- STANDEN I GRUPPEN		GJENNOMSNIITTLIG ALDER. ÅR	
		I ALT	PERSON- BILER	VARE- BILER	PERSON- BILER	VARE- BILER	PERSON- BILER	VARE- BILER	
HELE LANDET	1829171	56374	53339	3035	3.2	1.7	17	14	
FYLKET	60726	1777	1688	89	3.1	1.5	17	15	
HARSTAD	9700	268	250	18	2.9	1.7	18	15	
TROMSØ	20685	557	525	32	2.8	1.5	17	14	
KVÆFJORD	1309	56	55	1	4.6	0.8	17	16	
SKÅNLAND	1452	44	41	3	3.1	2.3	18	11	
BJARKØY	185	6	5	1	3.0	6.3	19	21	
IBESTAD	765	19	17	2	2.4	2.9	18	14	
GRATANGEN	586	24	24	-	4.5	-	16	-	
LAVANGEN	452	6	5	1	1.2	4.0	19	18	
BARDU	1704	42	40	2	2.6	1.1	18	15	
SÅLANGEN	1075	24	22	2	2.2	2.2	19	16	
MÅLSELV	3431	82	80	2	2.6	0.6	18	22	
SØRREISA	1559	50	47	3	3.3	2.2	18	12	
DYRØY	613	32	31	1	5.6	1.8	18	12	
TRANØY	779	27	26	1	3.6	1.8	16	23	
TORSKEN	387	15	14	1	3.9	3.1	17	11	
BERG	437	15	14	1	3.4	3.3	15	8	
LENVIK	4723	151	144	7	3.3	1.8	17	18	
BALSFJORD	2772	99	95	4	3.7	1.7	19	19	
KARLSØY	956	67	66	1	7.6	1.2	17	14	
LYNGEN	1405	40	39	1	3.1	0.8	16	16	
STORFJORD	822	27	24	3	3.2	3.8	17	16	
KÅFJORD	955	15	15	-	1.7	-	15	-	
SKJERVØY	893	34	34	-	4.1	-	17	-	
NORDREISA	1908	60	59	1	3.4	0.5	18	2	
KVANANGEN	623	16	15	1	2.7	1.6	18	5	
SVALBARD	550	1	1	-	0.2	-	20	-	

(1) OMFATTER PERSONBILER SAMT VAREBILER MED TOTALVEKT MINDRE ENN 3,5 TONN.

(2) BILEIERENS BOSTEDSKOMMUNE.

K I L D E : KJØRETØYREGISTERET I VEGDIREKTORATET OG VRAKPANTDATA FRA TOLL- OG AVGIFTSDIREKTORATET.

Historisk statistikk

1994

Publikasjonen gir en samlet presentasjon av statistikk som belyser de langsiktige utviklingstrekkene i det norske smfunn. Den gir sammenliknbare tall for store deler av dette og delvis også for forrige århundre.

Historisk statistikk 1994 inneholder statistikk fra 24 samfunnsområder. Hvert kapittel inneholder en innledning - som gir en oversikt over statistikkgrunnet og en omtale av hovedtrekkene i utviklingen - samt en fyldig tabell.

Publikasjonen vil være til stor nytte for elever, studenter og for dem som underviser i økonomi og samfunnsfag. Også andre brukere av statistikk og alle historisk interesse får her en viktig kilde til innsikt i hvordan samfunnet har utviklet seg.

Innhold:

1. Innledning	14. Jordbruk, skogbruk og jakt
2. Naturressurser og naturmiljø	15. Fiske og fangst
3. Befolkning	16. Oljeutvinning, bergverksdrift, industri og kraftforsyning
4. Helseforhold og helsetjenester	17. Bygge- og anleggsvirksomhet
5. Utdanning og forskning	18. Utenrikshandel
6. Kultur og tidsbruk	19. Varehandel
7. Sosiale forhold	20. Samferdsel og reiseliv
8. Rettsforhold	21. Forretningsmessig tjenesteyting
9. Arbeidskraft	22. Nasjonalregnskap
10. Lønnsforhold	23. Offentlig forvaltning
11. Personlig inntekt og formue	24. Finansinstitusjoner, penger og kreditt
12. Personlig forbruk	25. Administrative inndelinger og valg
13. Boliger og boforhold	

Alle kapitlene har sammendrag på engelsk og figurer og tabeller har engelsk tekst.

Historisk statistikk 1994 publiseres i serien Norges offisielle statistikk (NOS C188).

688 sider. Innb. kr 245,00 + porto
ISBN 82-537-3965-6

Publikasjonen kan bestilles fra:

Statistisk sentralbyrå
Salg- og abonnementservice
Postboks 8131 Dep.
N-0033 Oslo

Telefon: 22 86 49 64
Telefaks: 22 86 49 76

eller:

Akademika - avdeling for offentlige publikasjoner
Møllergt. 17
Postboks 8134 Dep.
N-0033 Oslo

Telefon: 22 11 67 70
Telefaks: 22 42 05 51



Statistisk sentralbyrå
Statistics Norway

Naturressurser og miljø 1995

Statistisk sentralbyrå utarbeider statistikk over naturressurser og miljø. Det utvikles også metoder og modeller for å analysere viktige naturressurser og miljøforhold i sammenheng med øvrig samfunnsutvikling. Publikasjonen *Naturressurser og miljø* gir en årlig oversikt over dette arbeidet.

Naturressurser og miljø 1995 inneholder oppdaterte ressursregnskap for energi og nye tall for utslipp til luft, samt resultater fra analyser basert på disse regnskapene. Videre presenteres nøkkeltall for fiske og fangst, jordbruksforurensninger, skogressurser og skogsskader, kommunale avløpsanlegg og avfallsbehandling.

Naturressurser og miljø 1995 er et aktuelt oppslagsverk for personer innen forvaltning, forskning og undervisning, samt for alle ressurs- og miljøinteresserte personer.



Publikasjonen kan bestilles fra:
Statistisk sentralbyrå,
Salg- og abonnementservice,
Postboks 8131 Dep.
N-0033 Oslo

Telefon: 22 86 4964
22 86 48 87
Telefaks: 22 86 49 76

eller:
Akademika - avdelingen for
offentlige publikasjoner
Møllergt. 17
Postboks 8131 Dep.
N-0033 Oslo

Telefon: 22 11 67 70
Telefaks: 22 42 05 51

Pris kr 140,00



Publikasjonsoversikt

Publikasjoner utsendt i februar 1995

Publikasjonene er til salgs i bokhandlene, Statistisk sentralbyrå og Akademika, Møllergt. 17, Postboks 8134 Dep., N-0033 Oslo. Telefon 22 11 67 70, telefaks 22 42 05 51. Uke-/månedspublikasjoner og Reprints bestilles fra Statistisk sentralbyrå

Norges offisielle statistikk - NOS

Jordbruksstatistikk 1993 (NOS C 193).

Publikasjonen inneholdt statistikk over avlingane i jordbruk og hagebruk, kjøt-kontroll, ulike investeringstiltak i jordbruket, inntekt og formue mv. Det er også med eit oversyn over prisar på jordbruksprodukt og produksjonsmiddel. Sidetall 169, 95 kr ISBN 82-537-4090-5 ISSN 0078-1894

Olje- og gassvirksomhet 4. kvartal 1994 Statistikk og analyse (NOS C 225). Denne publikasjonen gir en samlet og detaljert statistisk oversikt over olje- og gassvirksomheten på norsk kontinentalsokkel. Den kvartalsvise investeringsstatistikken med oppgaver over påløpte kostnader til leting, feltutbygging, felt i drift og landvirksomheten og investeringsanslag for 12-18 måneder framover, utgjør hovedinnholdet i publikasjonen. Den inneholder også oppgaver over produksjon, priser mv. Sidetall 69, 55 kr ISBN 82-537-4110-3 ISSN 0802-0477

Regionalstatistikk (RS 1/95 NOS C 207-224). Regionalstatistikk kommer fra januar 1994 ut i serien Norges offisielle statistikk (NOS) med 10 nummer pr. år og med ett hefte pr. fylke (i alt 180 hefter). Heftene inneholder statistikk på kommunenivå fra de fleste emneområder. Mange av tabellene er supplert med kommentarer, og noen er illustrert med kart eller grafikk. Pris 425 kr pr. fylke pr. år. Sidetall varierende

Sosialstatistikk 1993 (NOS C 227). Publikasjonen inneholder detaljert statistikk for økonomisk sosialhjelp og barnevern i kommunene i 1993. Hovedvekten er lagt på å beskrive mottakerne. Publikasjonen inneholder også tidsserier for perioden 1983-1993. Sidetall 67, 70 kr ISBN 82-537-4114-6 ISSN 0333-2055

Statistisk månedshefte (SM 2/95

NOS C 196). Heftet har faste tabeller med konjunkturstatistikk og måneds- og kvartalsstatistikk for en rekke områder: befolkning,

arbeidskraft, lønn, konsumprisindeks, næringsøkonomi, samfunnsøkonomi og finanser. Sidetall 142, 55 kr ISBN 82-537-4094-8 ISSN 0029-3636

Aktuell statistikk og tidsskrifter - AST

Bank- og kredittstatistikk. Aktuelle tall (BK 2/95). Heftene inneholder løpende regnskapsstatistikk for de private og offentlige banker, private kredittforetak, private finansieringsselskaper, livs- og skadeforsikrings-selskaper, private og kommunale pensjonskasser og -fond, Fellesordningen for Tariffestet Pensjon, Avtalefestet pensjon, aksje- og obligasjonsfond og Folketrygdfondet. Videre gis løpende statistikk over ihendehaverobligasjons- og sertifikatgjelden, emisjoner av ihendehaverobligasjoner og sertifikater, samt Norges fordringer og gjeld overfor utlandet, finansielle sektorbalanser, kapitaltilførsel og løpende konkurser. Sidetall 26, 35 kr ISSN 0333-1504

Bygginformasjon (BYG 2/95). Tidsskriftet inneholder aktuell statistikk for bygge- og anleggsvirksomhet: byggeareal, ordrer, lønn, byggekostnader, prisindekser, nasjonalregnskapstall, sysselsetting og arbeidskraftundersøkelser. Sidetall 15, 35 kr ISSN 0804-1334

Ukens statistikk (UKE 5/95, 6/95, 7/95, 8/95). I Ukens statistikk presenteres aktuell statistikk og andre nyheter fra Statistisk sentralbyrå. Heftene inneholder artikler fra hele spekteret av norsk samfunnsliv. Hvert hefte har tabellvedlegg med ny statistikk og nøkkeltall - økonomiske indikatorer for Norge. Sosiale indikatorer er med ca. en gang pr. måned. Oversikt over nye publikasjoner og statistikk som ventes å komme er med i hvert nummer. Sidetall varierende, 20 kr ISSN 0804-0524

Økonomiske analyser (ØA 1/95). Økonomiske analyser utgis av Forskningsavdelingen i Statistisk sentralbyrå og utkommer med 9

nummer i året. Economic Survey, som kommer 4 ganger i året, inneholder utdrag fra Økonomiske analyser. Nr. 1/95 inneholder artiklene MOSART - en modell for framskrivinger av befolkningen, CO₂-avgifter og petroleumsformue, Utvikling i sysselsetting, ledighet og yrkespassivitet i de nordiske land, Konkurranssevnen i norsk industri og Makroøkonomisk utvikling på mellomlang sikt. Reiserapporter/Samarbeidsprosjekter, Forskningspublikasjoner er også med, foruten tabell- og diagramvedlegg. Sidetall 71, 50 kr ISBN 82-537-4075-1 ISSN 0800-4110

Reprints - REPR

Coalitions and Side Payments in International CO₂ Treaties/Snorre Kverndokk (REPR 72). Opptrykk av en artikkel i International Environmental Economics, Theories, Models and Applications to Climate Change, International Trade and Acidification. Developments in Environmental Economics Vol. 4, 1994, side 45-76. Sidetall 32, 0 kr ISSN 0800-7500

Macroeconomic Responses to Oil Price Increases and Decreases in Seven OECD Countries/Knut A. Mork, Øystein Olsen og Hans T. Mysen (REPR 73). Opptrykk fra The Energy Journal Vol. 15 (4), 1994. Sidetall 21, 0 kr ISSN 0800-7500



Regionalstatistikk

4/95

Troms

Innhold

Emne 21

Folkemengde etter kjønn og alder, 1. januar 1995 (K)

Emne 21Utenlandske statsborgere etter statsborgerskap,
1. januar 1995 (K)**Emne 32**

Arbeidstakerstatistikk etter arbeidssted, 1994 (K)

Del COversiktstabell. Utvalgte tall fra befolkningsstatistikk
1970-1995. Fylke*Vedlegg**Publikasjoner utsendt i april 1995**Tilføyelsen (K) viser at tabellen inneholder kommunetall*

ISSN 0804-2918

Oslo
Postboks 8131 Dep.
0033 Oslo
Tlf.: 22 86 45 00

Kongsvinger
Postboks 1260
2201 Kongsvinger
Tlf.: 62 88 50 00

RS TROMS 4/95

EMNE: 21

Tabell 1. Folkemengde etter kjønn og alder. Kommune. Absolutte tall. 1. januar 1995.

HANDELSDISTRIKT		I	0-6	7-12	13-15	16-19	20-29	30-39	40-49	50-59	60-66	67-69	70-79	80 år
KOMMUNE		alt	år	år	år	år	år	år	år	år	år	år	år	og over
19	TROMS	150636	15462	11113	5419	7540	25221	22490	21653	14814	8235	3640	10020	5029
	Menn	75949	8106	5695	2745	3853	13129	11585	11255	7721	4120	1728	4291	1721
	Kvinner	74687	7356	5418	2674	3687	12092	10905	10398	7093	4115	1912	5729	3308
523	HARSTAD H.D. ..	32382	3176	2438	1224	1764	4820	4575	4781	3227	1910	815	2464	1188
	Menn	16154	1663	1222	637	848	2594	2296	2444	1670	929	406	1051	394
	Kvinner	16228	1513	1216	587	916	2226	2279	2337	1557	981	409	1413	794
1901	Harstad	22971	2426	1740	864	1186	3619	3387	3398	2279	1298	566	1546	662
	Menn	11387	1272	854	446	554	1906	1690	1725	1163	625	282	662	208
	Kvinner	11584	1154	886	418	632	1713	1697	1673	1116	673	284	884	454
1911	Kvæfjord	3416	319	248	143	194	458	492	524	333	190	65	283	167
	Menn	1746	168	136	77	105	269	254	268	173	92	39	113	52
	Kvinner	1670	151	112	66	89	189	238	256	160	98	26	170	115
1913	Skånland	3303	248	275	140	250	406	439	526	326	192	85	274	142
	Menn	1694	131	144	72	116	229	219	285	178	100	38	123	59
	Kvinner	1609	117	131	68	134	177	220	241	148	92	47	151	83
1915	Bjarkøy	636	49	38	14	25	73	45	87	73	38	21	115	58
	Menn	297	22	21	11	12	42	24	39	44	18	8	40	16
	Kvinner	339	27	17	3	13	31	21	48	29	20	13	75	42
1917	Ibestad	2056	134	137	63	109	264	212	246	216	192	78	246	159
	Menn	1030	70	67	31	61	148	109	127	112	94	39	113	59
	Kvinner	1026	64	70	32	48	116	103	119	104	98	39	133	100
524	INDRE													
	SØR-TROMS H.D.	10338	896	757	390	526	1689	1284	1391	1059	666	296	839	545
	Menn	5224	457	402	194	278	907	658	745	543	348	141	357	194
	Kvinner	5114	439	355	196	248	782	626	646	516	318	155	482	351
1919	Gratangen	1416	133	92	53	61	179	162	156	150	124	54	149	103
	Menn	725	73	44	29	32	91	92	92	71	69	26	69	37
	Kvinner	691	60	48	24	29	88	70	64	79	55	28	80	66
1920	Lavangen	1117	80	86	33	57	170	139	123	127	85	39	110	68
	Menn	558	33	51	19	28	97	68	73	64	44	19	44	18
	Kvinner	559	47	35	14	29	73	71	50	63	41	20	66	50
1922	Bardu	3832	359	267	157	200	740	500	565	375	212	87	258	112
	Menn	1928	185	139	69	111	405	251	289	188	114	38	99	40
	Kvinner	1904	174	128	88	89	335	249	276	187	98	49	159	72
1923	Salangen	2505	213	201	111	136	390	305	374	255	139	63	168	150
	Menn	1287	99	111	65	71	204	155	200	138	76	33	78	57
	Kvinner	1218	114	90	46	65	186	150	174	117	63	30	90	93
1926	Dyrøy	1468	111	111	36	72	210	178	173	152	106	53	154	112
	Menn	726	67	57	12	36	110	92	91	82	45	25	67	42
	Kvinner	742	44	54	24	36	100	86	82	70	61	28	87	70
531	FINNSNES H.D. .	25861	2508	1873	911	1396	4339	3547	3458	2568	1545	732	2001	983
	Menn	13136	1302	970	459	716	2382	1920	1779	1337	756	328	817	370
	Kvinner	12725	1206	903	452	680	1957	1627	1679	1231	789	404	1184	613
1924	Målselv	7202	776	490	230	352	1407	1031	904	682	387	186	482	275
	Menn	3729	417	246	111	189	795	559	462	350	196	86	199	119
	Kvinner	3473	359	244	119	163	612	472	442	332	191	100	283	156
1925	Sørreisa	3473	334	284	122	202	547	494	483	355	181	91	244	136
	Menn	1734	169	144	64	95	305	262	241	177	92	40	91	54
	Kvinner	1739	165	140	58	107	242	232	242	178	89	51	153	82
1927	Tranøy	1806	128	120	71	105	243	207	265	198	127	62	189	91
	Menn	922	65	65	45	54	151	109	132	104	66	32	67	32
	Kvinner	884	63	55	26	51	92	98	133	94	61	30	122	59
1928	Torsken	1236	104	86	32	56	194	155	134	130	98	34	130	83
	Menn	610	44	40	17	30	106	92	72	69	48	13	51	28
	Kvinner	626	60	46	15	26	88	63	62	61	50	21	79	55
1929	Berg	1221	120	108	42	53	176	165	155	106	81	35	125	55
	Menn	597	51	55	17	22	90	90	90	58	36	14	57	17
	Kvinner	624	69	53	25	31	86	75	65	48	45	21	68	38
1931	Lenvik	10923	1046	785	414	628	1772	1495	1517	1097	671	324	831	343
	Menn	5544	556	420	205	326	935	808	782	579	318	143	352	120
	Kvinner	5379	490	365	209	302	837	687	735	518	353	181	479	223

Tabell 1. (forts.). Folkemengde etter kjønn og alder. Kommune. Absolutte tall. 1. januar 1995.

HADELSDISTRIKT KOMMUNE	I alt	0-6 år	7-12 år	13-15 år	16-19 år	20-29 år	30-39 år	40-49 år	50-59 år	60-66 år	67-69 år	70-79 år	80 år og over
532 TROMSØ H.D. ...	69790	7659	5130	2443	3233	12343	11555	10352	6642	3343	1440	3816	1834
Menn	35152	4042	2641	1236	1695	6171	5882	5399	3460	1690	676	1669	591
Kvinner	34638	3617	2489	1207	1538	6172	5673	4953	3182	1653	764	2147	1243
1902 Tromsø	55676	6430	4111	1926	2429	10151	9780	8371	5079	2403	1061	2694	1241
Menn	27824	3397	2105	972	1269	4973	4929	4330	2636	1193	475	1172	373
Kvinner	27852	3033	2006	954	1160	5178	4851	4041	2443	1210	586	1522	868
1933 Balsfjord	6085	525	404	197	320	937	739	831	732	435	183	516	266
Menn	3190	287	212	103	168	535	411	428	394	232	97	221	102
Kvinner	2895	238	192	94	152	402	328	403	338	203	86	295	164
1936 Karlsøy	2611	234	199	93	144	384	370	363	290	174	61	193	106
Menn	1392	124	112	38	93	211	199	202	152	97	37	86	41
Kvinner	1219	110	87	55	51	173	171	161	138	77	24	107	65
1938 Lyngen	3479	297	276	154	201	543	419	470	371	221	94	283	150
Menn	1750	146	142	85	96	283	222	255	184	113	48	128	48
Kvinner	1729	151	134	69	105	260	197	215	187	108	46	155	102
1939 Storfjord	1939	173	140	73	139	328	247	317	170	110	41	130	71
Menn	996	88	70	38	69	169	121	184	94	55	19	62	27
Kvinner	943	85	70	35	70	159	126	133	76	55	22	68	44
533 SKJERVØY H.D. .	12265	1223	915	451	621	2030	1529	1671	1318	771	357	900	479
Menn	6283	642	460	219	316	1075	829	888	711	397	177	397	172
Kvinner	5982	581	455	232	305	955	700	783	607	374	180	503	307
1940 Galvuotna -													
Kåfjord	2677	258	201	82	134	448	330	347	291	179	93	188	126
Menn	1415	133	110	41	71	241	191	196	150	97	47	88	50
Kvinner	1262	125	91	41	63	207	139	151	141	82	46	100	76
1941 Skjervøy	3081	317	251	126	167	537	369	403	350	172	85	204	100
Menn	1537	175	123	58	76	279	193	196	203	83	39	76	36
Kvinner	1544	142	128	68	91	258	176	207	147	89	46	128	64
1942 Nordreisa	4905	511	366	198	252	797	655	701	473	304	128	355	165
Menn	2494	251	174	101	138	425	345	371	248	159	67	160	55
Kvinner	2411	260	192	97	114	372	310	330	225	145	61	195	110
1943 Kvænangen	1602	137	97	45	68	248	175	220	204	116	51	153	88
Menn	837	83	53	19	31	130	100	125	110	58	24	73	31
Kvinner	765	54	44	26	37	118	75	95	94	58	27	80	57

Tabell 2. Folkemengde etter kjønn og alder. Kommune. Prosent. 1. januar 1995.

HANDELSDISTRIKT		I	0-6	7-12	13-15	16-19	20-29	30-39	40-49	50-59	60-66	67-69	70-79	80 år
KOMMUNE		alt 1)	år	år	år	år	år	år	år	år	år	år	år	og over
19	TROMS	100,0	10,3	7,4	3,6	5,0	16,7	14,9	14,4	9,8	5,5	2,4	6,7	3,3
	Menn	100,0	10,7	7,5	3,6	5,1	17,3	15,3	14,8	10,2	5,4	2,3	5,6	2,3
	Kvinner	100,0	9,8	7,3	3,6	4,9	16,2	14,6	13,9	9,5	5,5	2,6	7,7	4,4
523	HARSTAD H.D. ..	100,0	9,8	7,5	3,8	5,4	14,9	14,1	14,8	10,0	5,9	2,5	7,6	3,7
	Menn	100,0	10,3	7,6	3,9	5,2	16,1	14,2	15,1	10,3	5,8	2,5	6,5	2,4
	Kvinner	100,0	9,3	7,5	3,6	5,6	13,7	14,0	14,4	9,6	6,0	2,5	8,7	4,9
1901	Harstad	100,0	10,6	7,6	3,8	5,2	15,8	14,7	14,8	9,9	5,7	2,5	6,7	2,9
	Menn	100,0	11,2	7,5	3,9	4,9	16,7	14,8	15,1	10,2	5,5	2,5	5,8	1,8
	Kvinner	100,0	10,0	7,6	3,6	5,5	14,8	14,6	14,4	9,6	5,8	2,5	7,6	3,9
1911	Kvæfjord	100,0	9,3	7,3	4,2	5,7	13,4	14,4	15,3	9,7	5,6	1,9	8,3	4,9
	Menn	100,0	9,6	7,8	4,4	6,0	15,4	14,5	15,3	9,9	5,3	2,2	6,5	3,0
	Kvinner	100,0	9,0	6,7	4,0	5,3	11,3	14,3	15,3	9,6	5,9	1,6	10,2	6,9
1913	Skånland	100,0	7,5	8,3	4,2	7,6	12,3	13,3	15,9	9,9	5,8	2,6	8,3	4,3
	Menn	100,0	7,7	8,5	4,3	6,8	13,5	12,9	16,8	10,5	5,9	2,2	7,3	3,5
	Kvinner	100,0	7,3	8,1	4,2	8,3	11,0	13,7	15,0	9,2	5,7	2,9	9,4	5,2
1915	Bjarkøy	100,0	7,7	6,0	2,2	3,9	11,5	7,1	13,7	11,5	6,0	3,3	18,1	9,1
	Menn	100,0	7,4	7,1	3,7	4,0	14,1	8,1	13,1	14,8	6,1	2,7	13,5	5,4
	Kvinner	100,0	8,0	5,0	0,9	3,8	9,1	6,2	14,2	8,6	5,9	3,8	22,1	12,4
1917	Ibestad	100,0	6,5	6,7	3,1	5,3	12,8	10,3	12,0	10,5	9,3	3,8	12,0	7,7
	Menn	100,0	6,8	6,5	3,0	5,9	14,4	10,6	12,3	10,9	9,1	3,8	11,0	5,7
	Kvinner	100,0	6,2	6,8	3,1	4,7	11,3	10,0	11,6	10,1	9,6	3,8	13,0	9,7
524	INDRE													
	SØR-TROMS H.D.	100,0	8,7	7,3	3,8	5,1	16,3	12,4	13,5	10,2	6,4	2,9	8,1	5,3
	Menn	100,0	8,7	7,7	3,7	5,3	17,4	12,6	14,3	10,4	6,7	2,7	6,8	3,7
	Kvinner	100,0	8,6	6,9	3,8	4,8	15,3	12,2	12,6	10,1	6,2	3,0	9,4	6,9
1919	Gratangen	100,0	9,4	6,5	3,7	4,3	12,6	11,4	11,0	10,6	8,8	3,8	10,5	7,3
	Menn	100,0	10,1	6,1	4,0	4,4	12,6	12,7	12,7	9,8	9,5	3,6	9,5	5,1
	Kvinner	100,0	8,7	6,9	3,5	4,2	12,7	10,1	9,3	11,4	8,0	4,1	11,6	9,6
1920	Lavangen	100,0	7,2	7,7	3,0	5,1	15,2	12,4	11,0	11,4	7,6	3,5	9,8	6,1
	Menn	100,0	5,9	9,1	3,4	5,0	17,4	12,2	13,1	11,5	7,9	3,4	7,9	3,2
	Kvinner	100,0	8,4	6,3	2,5	5,2	13,1	12,7	8,9	11,3	7,3	3,6	11,8	8,9
1922	Bardu	100,0	9,4	7,0	4,1	5,2	19,3	13,0	14,7	9,8	5,5	2,3	6,7	2,9
	Menn	100,0	9,6	7,2	3,6	5,8	21,0	13,0	15,0	9,8	5,9	2,0	5,1	2,1
	Kvinner	100,0	9,1	6,7	4,6	4,7	17,6	13,1	14,5	9,8	5,1	2,6	8,4	3,8
1923	Salangen	100,0	8,5	8,0	4,4	5,4	15,6	12,2	14,9	10,2	5,5	2,5	6,7	6,0
	Menn	100,0	7,7	8,6	5,1	5,5	15,9	12,0	15,5	10,7	5,9	2,6	6,1	4,4
	Kvinner	100,0	9,4	7,4	3,8	5,3	15,3	12,3	14,3	9,6	5,2	2,5	7,4	7,6
1926	Dyrøy	100,0	7,6	7,6	2,5	4,9	14,3	12,1	11,8	10,4	7,2	3,6	10,5	7,6
	Menn	100,0	9,2	7,9	1,7	5,0	15,2	12,7	12,5	11,3	6,2	3,4	9,2	5,8
	Kvinner	100,0	5,9	7,3	3,2	4,9	13,5	11,6	11,1	9,4	8,2	3,8	11,7	9,4
531	FINNSNES H.D. .	100,0	9,7	7,2	3,5	5,4	16,8	13,7	13,4	9,9	6,0	2,8	7,7	3,8
	Menn	100,0	9,9	7,4	3,5	5,5	18,1	14,6	13,5	10,2	5,8	2,5	6,2	2,8
	Kvinner	100,0	9,5	7,1	3,6	5,3	15,4	12,8	13,2	9,7	6,2	3,2	9,3	4,8
1924	Målselv	100,0	10,8	6,8	3,2	4,9	19,5	14,3	12,6	9,5	5,4	2,6	6,7	3,8
	Menn	100,0	11,2	6,6	3,0	5,1	21,3	15,0	12,4	9,4	5,3	2,3	5,3	3,2
	Kvinner	100,0	10,3	7,0	3,4	4,7	17,6	13,6	12,7	9,6	5,5	2,9	8,1	4,5
1925	Sørreisa	100,0	9,6	8,2	3,5	5,8	15,8	14,2	13,9	10,2	5,2	2,6	7,0	3,9
	Menn	100,0	9,7	8,3	3,7	5,5	17,6	15,1	13,9	10,2	5,3	2,3	5,2	3,1
	Kvinner	100,0	9,5	8,1	3,3	6,2	13,9	13,3	13,9	10,2	5,1	2,9	8,8	4,7
1927	Tranøy	100,0	7,1	6,6	3,9	5,8	13,5	11,5	14,7	11,0	7,0	3,4	10,5	5,0
	Menn	100,0	7,0	7,0	4,9	5,9	16,4	11,8	14,3	11,3	7,2	3,5	7,3	3,5
	Kvinner	100,0	7,1	6,2	2,9	5,8	10,4	11,1	15,0	10,6	6,9	3,4	13,8	6,7
1928	Torsken	100,0	8,4	7,0	2,6	4,5	15,7	12,5	10,8	10,5	7,9	2,8	10,5	6,7
	Menn	100,0	7,2	6,6	2,8	4,9	17,4	15,1	11,8	11,3	7,9	2,1	8,4	4,6
	Kvinner	100,0	9,6	7,3	2,4	4,2	14,1	10,1	9,9	9,7	8,0	3,4	12,6	8,8
1929	Berg	100,0	9,8	8,8	3,4	4,3	14,4	13,5	12,7	8,7	6,6	2,9	10,2	4,5
	Menn	100,0	8,5	9,2	2,8	3,7	15,1	15,1	15,1	9,7	6,0	2,3	9,5	2,8
	Kvinner	100,0	11,1	8,5	4,0	5,0	13,8	12,0	10,4	7,7	7,2	3,4	10,9	6,1
1931	Lenvik	100,0	9,6	7,2	3,8	5,7	16,2	13,7	13,9	10,0	6,1	3,0	7,6	3,1
	Menn	100,0	10,0	7,6	3,7	5,9	16,9	14,6	14,1	10,4	5,7	2,6	6,3	2,2
	Kvinner	100,0	9,1	6,8	3,9	5,6	15,6	12,8	13,7	9,6	6,6	3,4	8,9	4,1

Tabell 2. (forts.). Folkemengde etter kjønn og alder. Kommune. Prosent. 1. januar 1995.

HANDELSDISTRIKT		I	0-6	7-12	13-15	16-19	20-29	30-39	40-49	50-59	60-66	67-69	70-79	80 år
KOMMUNE		alt 1)	år	år	år	år	år	år	år	år	år	år	år	og over
532	TROMSØ H.D. ...	100,0	11,0	7,4	3,5	4,6	17,7	16,6	14,8	9,5	4,8	2,1	5,5	2,6
	Menn	100,0	11,5	7,5	3,5	4,8	17,6	16,7	15,4	9,8	4,8	1,9	4,7	1,7
	Kvinner	100,0	10,4	7,2	3,5	4,4	17,8	16,4	14,3	9,2	4,8	2,2	6,2	3,6
1902	Tromsø	100,0	11,5	7,4	3,5	4,4	18,2	17,6	15,0	9,1	4,3	1,9	4,8	2,2
	Menn	100,0	12,2	7,6	3,5	4,6	17,9	17,7	15,6	9,5	4,3	1,7	4,2	1,3
	Kvinner	100,0	10,9	7,2	3,4	4,2	18,6	17,4	14,5	8,8	4,3	2,1	5,5	3,1
1933	Balsfjord	100,0	8,6	6,6	3,2	5,3	15,4	12,1	13,7	12,0	7,1	3,0	8,5	4,4
	Menn	100,0	9,0	6,6	3,2	5,3	16,8	12,9	13,4	12,4	7,3	3,0	6,9	3,2
	Kvinner	100,0	8,2	6,6	3,2	5,3	13,9	11,3	13,9	11,7	7,0	3,0	10,2	5,7
1936	Karlsøy	100,0	9,0	7,6	3,6	5,5	14,7	14,2	13,9	11,1	6,7	2,3	7,4	4,1
	Menn	100,0	8,9	8,0	2,7	6,7	15,2	14,3	14,5	10,9	7,0	2,7	6,2	2,9
	Kvinner	100,0	9,0	7,1	4,5	4,2	14,2	14,0	13,2	11,3	6,3	2,0	8,8	5,3
1938	Lyngen	100,0	8,5	7,9	4,4	5,8	15,6	12,0	13,5	10,7	6,4	2,7	8,1	4,3
	Menn	100,0	8,3	8,1	4,9	5,5	16,2	12,7	14,6	10,5	6,5	2,7	7,3	2,7
	Kvinner	100,0	8,7	7,8	4,0	6,1	15,0	11,4	12,4	10,8	6,2	2,7	9,0	5,9
1939	Storfjord	100,0	8,9	7,2	3,8	7,2	16,9	12,7	16,3	8,8	5,7	2,1	6,7	3,7
	Menn	100,0	8,8	7,0	3,8	6,9	17,0	12,1	18,5	9,4	5,5	1,9	6,2	2,7
	Kvinner	100,0	9,0	7,4	3,7	7,4	16,9	13,4	14,1	8,1	5,8	2,3	7,2	4,7
533	SKJERVØY H.D. .	100,0	10,0	7,5	3,7	5,1	16,6	12,5	13,6	10,7	6,3	2,9	7,3	3,9
	Menn	100,0	10,2	7,3	3,5	5,0	17,1	13,2	14,1	11,3	6,3	2,8	6,3	2,7
	Kvinner	100,0	9,7	7,6	3,9	5,1	16,0	11,7	13,1	10,1	6,3	3,0	8,4	5,1
1940	Gaiivuotna -													
	Kåfjord	100,0	9,6	7,5	3,1	5,0	16,7	12,3	13,0	10,9	6,7	3,5	7,0	4,7
	Menn	100,0	9,4	7,8	2,9	5,0	17,0	13,5	13,9	10,6	6,9	3,3	6,2	3,5
	Kvinner	100,0	9,9	7,2	3,2	5,0	16,4	11,0	12,0	11,2	6,5	3,6	7,9	6,0
1941	Skjervøy	100,0	10,3	8,1	4,1	5,4	17,4	12,0	13,1	11,4	5,6	2,8	6,6	3,2
	Menn	100,0	11,4	8,0	3,8	4,9	18,2	12,6	12,8	13,2	5,4	2,5	4,9	2,3
	Kvinner	100,0	9,2	8,3	4,4	5,9	16,7	11,4	13,4	9,5	5,8	3,0	8,3	4,1
1942	Nordreisa	100,0	10,4	7,5	4,0	5,1	16,2	13,4	14,3	9,6	6,2	2,6	7,2	3,4
	Menn	100,0	10,1	7,0	4,0	5,5	17,0	13,8	14,9	9,9	6,4	2,7	6,4	2,2
	Kvinner	100,0	10,8	8,0	4,0	4,7	15,4	12,9	13,7	9,3	6,0	2,5	8,1	4,6
1943	Kvænangen	100,0	8,6	6,1	2,8	4,2	15,5	10,9	13,7	12,7	7,2	3,2	9,6	5,5
	Menn	100,0	9,9	6,3	2,3	3,7	15,5	11,9	14,9	13,1	6,9	2,9	8,7	3,7
	Kvinner	100,0	7,1	5,8	3,4	4,8	15,4	9,8	12,4	12,3	7,6	3,5	10,5	7,5

1) Summen av prosenttallene på en linje vil ikke alltid være 100,0.

Tabell 1. Folkemengde etter sivilstand, kjønn og alder. 1. januar 1995

Kjønn. Alder.	I alt		Sivilstand					Annen 1) sivilstand
	Ugifte	Gift	Enker/ Enkemenn	Separerte	Skilte			
Begge kjønn i alt	4 348 410	2 039 178	1 721 909	284 614	60 341	241 787	581	
0 - 4	303 926	303 926	-	-	-	-	-	
5 - 9	279 771	279 771	-	-	-	-	-	
10 - 14	260 978	260 978	-	-	-	-	-	
15 - 19	271 459	270 845	595	1	18	-	-	
20 - 24	324 022	301 911	20 448	26	1 054	565	18	
25 - 29	344 864	235 338	96 852	212	5 195	7 215	52	
30 - 34	324 646	132 596	162 744	645	8 791	19 756	114	
35 - 39	318 601	75 038	199 847	1 368	10 104	32 136	108	
40 - 44	304 904	42 194	210 237	2 590	10 246	39 532	105	
45 - 49	312 606	28 390	225 522	5 207	9 495	43 912	80	
50 - 54	237 872	17 490	175 066	7 472	6 079	31 706	59	
55 - 59	189 388	12 815	140 037	11 169	3 628	21 715	24	
60 - 64	180 239	12 897	130 711	19 161	2 374	15 083	13	
65 - 69	184 647	14 486	125 547	31 780	1 574	11 253	7	
70 - 74	190 850	16 451	114 299	50 137	1 063	8 899	1	
75 - 79	146 157	13 351	71 419	55 592	493	5 302	-	
80 - 84	99 955	10 644	35 147	51 035	170	2 959	-	
85 - 89	51 483	6 585	11 185	32 390	52	1 271	-	
90 -	22 042	3 472	2 253	15 829	5	483	-	
0 - 6	422 327	422 327	-	-	-	-	-	
7 - 12	317 268	317 268	-	-	-	-	-	
13 - 15	158 007	158 007	-	-	-	-	-	
16 - 19	218 532	217 918	595	1	18	-	-	
20 - 44	1 617 037	787 077	690 128	4 841	35 390	99 204	397	
45 - 66	993 453	77 299	722 556	53 816	22 295	117 308	179	
67 -	621 786	59 282	308 630	225 956	2 638	25 275	5	
Menn i alt	2 150 257	1 096 301	861 181	53 327	29 840	109 207	401	
0 - 4	156 267	156 267	-	-	-	-	-	
5 - 9	143 450	143 450	-	-	-	-	-	
10 - 14	133 830	133 830	-	-	-	-	-	
15 - 19	138 731	138 652	77	-	2	-	-	
20 - 24	164 820	159 117	5 338	8	249	95	13	
25 - 29	176 737	135 459	37 155	25	1 894	2 171	33	
30 - 34	166 419	80 803	73 704	122	3 982	7 734	74	
35 - 39	162 724	47 177	96 209	285	4 801	14 177	75	
40 - 44	156 068	27 089	104 939	557	5 212	18 198	73	
45 - 49	160 358	18 378	114 561	1 152	4 954	21 256	57	
50 - 54	120 718	11 114	89 458	1 499	3 301	15 300	46	
55 - 59	93 797	8 360	70 675	2 017	2 049	10 681	15	
60 - 64	87 750	8 281	67 155	3 373	1 383	7 549	9	
65 - 69	87 044	8 623	66 442	5 769	918	5 287	5	
70 - 74	84 521	8 488	62 578	9 054	649	3 751	1	
75 - 79	59 265	5 549	41 501	10 070	304	1 841	-	
80 - 84	36 333	3 527	22 186	9 690	106	824	-	
85 - 89	15 751	1 558	7 540	6 338	33	282	-	
90 -	5 674	579	1 663	3 368	3	61	-	
0 - 6	217 027	217 027	-	-	-	-	-	
7 - 12	162 769	162 769	-	-	-	-	-	
13 - 15	80 851	80 851	-	-	-	-	-	
16 - 19	111 631	111 552	77	-	2	-	-	
20 - 44	826 768	449 645	317 345	997	16 138	42 375	268	
45 - 66	497 607	49 654	368 648	9 929	12 089	57 157	130	
67 -	253 604	24 803	175 111	42 401	1 611	9 675	3	
Kvinner i alt	2 198 153	942 877	860 728	231 287	30 501	132 580	180	
0 - 4	147 659	147 659	-	-	-	-	-	
5 - 9	136 321	136 321	-	-	-	-	-	
10 - 14	127 148	127 148	-	-	-	-	-	
15 - 19	132 728	132 193	518	1	16	-	-	
20 - 24	159 202	142 794	15 110	18	805	470	5	
25 - 29	168 127	99 879	59 697	187	3 301	5 044	19	
30 - 34	158 227	51 793	89 040	523	4 809	12 022	40	
35 - 39	155 877	27 861	103 638	1 083	5 303	17 959	33	
40 - 44	148 836	15 105	105 298	2 033	5 034	21 334	32	
45 - 49	152 248	10 012	110 961	4 055	4 541	22 656	23	
50 - 54	117 154	6 376	85 608	5 973	2 778	16 406	13	
55 - 59	95 591	4 455	69 362	9 152	1 579	11 034	9	
60 - 64	92 489	4 616	63 556	15 788	991	7 534	4	
65 - 69	97 603	5 863	59 105	26 011	656	5 966	2	
70 - 74	106 329	7 963	51 721	41 083	414	5 148	-	
75 - 79	86 892	7 802	29 918	45 522	189	3 461	-	
80 - 84	63 622	7 117	12 961	41 345	64	2 135	-	
85 - 89	35 732	5 027	3 645	26 052	19	989	-	
90 -	16 368	2 893	590	12 461	2	422	-	
0 - 6	205 300	205 300	-	-	-	-	-	
7 - 12	154 499	154 499	-	-	-	-	-	
13 - 15	77 156	77 156	-	-	-	-	-	
16 - 19	106 901	106 366	518	1	16	-	-	
20 - 44	790 269	337 432	372 783	3 844	19 252	56 829	129	
45 - 66	495 846	27 645	353 908	43 887	10 206	60 151	49	
67 -	368 182	34 479	133 519	183 555	1 027	15 600	2	

1) Omfatter 574 registrerte partnere, 2 separerte partnere (2 menn) og 5 gjenlevende partnere (4 menn og 1 kvinne).

Tabell 2. Folkemengde etter alder. Absolutte tall og prosent. Fylke. 1. januar 1995

Alder	Hele landet	01 ØST-FOLD	02 AKERS-HUS	03 OSLO	04 HED-MARK	05 OPP-LAND	06 BUSKE-RUD	07 VEST-FOLD	08 TELE-MARK	09 AUST-AGDER
Absolutte tall										
I alt ...	4 348 410	239 382	434 451	483 401	186 593	183 301	228 498	203 240	163 141	99 615
0 - 4 ...	303 926	14 745	32 162	33 581	11 012	11 092	14 507	13 051	10 063	6 611
5 - 9 ...	279 771	14 108	29 941	25 573	10 754	10 543	14 120	12 990	10 158	6 571
10 - 14 ...	260 978	13 790	26 244	20 435	10 615	10 416	13 310	12 283	9 746	6 914
15 - 19 ...	271 459	15 336	27 014	20 477	11 455	11 354	14 064	13 182	10 536	7 408
20 - 24 ...	324 022	17 616	30 639	32 583	13 291	13 766	16 869	14 771	12 007	7 595
25 - 29 ...	344 864	17 334	32 940	50 952	12 446	13 063	17 042	14 531	11 578	6 936
30 - 34 ...	324 646	16 279	34 467	47 695	11 866	12 151	16 165	14 033	10 743	6 438
35 - 39 ...	318 601	17 001	34 514	38 851	12 917	12 859	16 535	14 706	11 489	7 128
40 - 44 ...	304 904	17 041	31 986	32 789	13 073	12 672	16 424	14 670	11 467	7 179
45 - 49 ...	312 606	18 649	34 626	33 714	14 242	13 470	17 751	15 163	11 961	7 317
50 - 54 ...	237 872	13 717	26 361	25 459	10 653	10 535	12 994	11 309	9 114	5 419
55 - 59 ...	189 388	11 556	20 112	19 362	8 728	8 548	10 464	9 751	7 257	4 398
60 - 64 ...	180 239	10 793	18 158	18 823	9 011	8 513	9 711	8 962	6 927	3 941
65 - 69 ...	184 647	11 129	17 280	19 773	9 945	9 173	10 050	9 066	7 697	3 933
70 - 74 ...	190 850	11 392	16 197	22 216	10 572	9 570	10 843	9 402	8 542	4 232
75 - 79 ...	146 157	8 719	10 731	17 690	7 530	7 090	8 072	7 163	6 464	3 338
80 - 84 ...	99 955	6 120	6 644	13 068	5 028	5 003	5 632	4 789	4 306	2 442
85 - 89 ...	51 483	2 947	3 164	7 098	2 457	2 479	2 824	2 414	2 173	1 224
90 - ...	22 042	1 110	1 271	3 262	998	1 004	1 121	1 004	913	591
0 - 6 ...	422 327	20 631	45 104	45 042	15 445	15 490	20 405	18 512	14 308	9 243
7 - 12 ...	317 268	16 270	32 789	26 532	12 731	12 260	16 134	14 877	11 744	8 082
13 - 15 ...	158 007	8 670	15 767	12 034	6 358	6 481	8 018	7 531	5 987	4 183
16 - 19 ...	218 532	12 408	21 701	16 458	9 302	9 174	11 444	10 586	8 464	5 996
20 - 44 ...	1 617 037	85 271	164 546	202 870	63 593	64 511	83 035	72 711	57 284	35 276
45 - 66 ...	993 453	59 127	106 292	105 193	46 452	44 653	54 886	48 801	38 199	22 612
67 - ...	621 786	37 005	48 252	75 272	32 712	30 732	34 576	30 222	27 155	14 223
Prosent										
I alt ...	100,0	100,0	100,0	100,0	100,0	100,0	100,0	100,0	100,0	100,0
0 - 4 ...	7,0	6,2	7,4	6,9	5,9	6,1	6,3	6,4	6,2	6,6
5 - 9 ...	6,4	5,9	6,9	5,3	5,8	5,8	6,2	6,4	6,2	6,6
10 - 14 ...	6,0	5,8	6,0	4,2	5,7	5,7	5,8	6,0	6,0	6,9
15 - 19 ...	6,2	6,4	6,2	4,2	6,1	6,2	6,2	6,5	6,5	7,4
20 - 24 ...	7,5	7,4	7,1	6,7	7,1	7,5	7,4	7,3	7,4	7,6
25 - 29 ...	7,9	7,2	7,6	10,5	6,7	7,1	7,5	7,1	7,1	7,0
30 - 34 ...	7,5	6,8	7,9	9,9	6,4	6,6	7,1	6,9	6,6	6,5
35 - 39 ...	7,3	7,1	7,9	8,0	6,9	7,0	7,2	7,2	7,0	7,2
40 - 44 ...	7,0	7,1	7,4	6,8	7,0	6,9	7,2	7,2	7,0	7,2
45 - 49 ...	7,2	7,8	8,0	7,0	7,6	7,3	7,8	7,5	7,3	7,3
50 - 54 ...	5,5	5,7	6,1	5,3	5,7	5,7	5,7	5,6	5,6	5,4
55 - 59 ...	4,4	4,8	4,6	4,0	4,7	4,7	4,6	4,8	4,4	4,4
60 - 64 ...	4,1	4,5	4,2	3,9	4,8	4,6	4,2	4,4	4,2	4,0
65 - 69 ...	4,2	4,6	4,0	4,1	5,3	5,0	4,4	4,5	4,7	3,9
70 - 74 ...	4,4	4,8	3,7	4,6	5,7	5,2	4,7	4,6	5,2	4,2
75 - 79 ...	3,4	3,6	2,5	3,7	4,0	3,9	3,5	3,5	4,0	3,4
80 - 84 ...	2,3	2,6	1,5	2,7	2,7	2,7	2,5	2,4	2,6	2,5
85 - 89 ...	1,2	1,2	0,7	1,5	1,3	1,4	1,2	1,2	1,3	1,2
90 - ...	0,5	0,5	0,3	0,7	0,5	0,5	0,5	0,5	0,6	0,6
0 - 6 ...	9,7	8,6	10,4	9,3	8,3	8,5	8,9	9,1	8,8	9,3
7 - 12 ...	7,3	6,8	7,5	5,5	6,8	6,7	7,1	7,3	7,2	8,1
13 - 15 ...	3,6	3,6	3,6	2,5	3,4	3,5	3,5	3,7	3,7	4,2
16 - 19 ...	5,0	5,2	5,0	3,4	5,0	5,0	5,0	5,2	5,2	6,0
20 - 44 ...	37,2	35,6	37,9	42,0	34,1	35,2	36,3	35,8	35,1	35,4
45 - 66 ...	22,8	24,7	24,5	21,8	24,9	24,4	24,0	24,0	23,4	22,7
67 - ...	14,3	15,5	11,1	15,6	17,5	16,8	15,1	14,9	16,6	14,3

Tabell 2. (forts.) Folkemengde etter alder. Absolutte tall og prosent. Fylke. 1. januar 1995

Alder	10 VEST- AGDER	11 ROGA- LAND	12 HORDA- LAND	14 SOGN OG FJORD- ANE	15 MØRE OG ROMSDAL	16 SØR- TRØN- DELAG	17 NORD- TRØN- DELAG	18 NORD- LAND	19 TROMS	20 FINN- MARK
Absolutte tall										
I alt	149 500	354 447	422 554	107 609	240 146	256 304	127 537	241 426	150 636	76 629
0 - 4	10 963	28 973	31 627	7 733	16 343	18 416	8 862	16 701	11 360	6 124
5 - 9	10 418	26 472	28 794	7 350	16 083	16 448	8 528	15 913	9 852	5 155
10 - 14	10 382	24 687	26 902	7 196	16 094	14 981	8 333	15 163	9 083	4 404
15 - 19	10 461	24 705	27 533	7 253	16 486	15 795	8 684	15 830	9 239	4 647
20 - 24	11 511	27 050	32 679	8 261	18 621	19 482	9 962	18 256	12 202	6 861
25 - 29	10 963	29 147	34 142	7 701	16 982	21 306	9 062	18 421	13 019	7 299
30 - 34	10 797	27 603	31 316	7 403	15 615	19 266	8 428	16 760	11 405	6 216
35 - 39	10 378	26 624	30 356	7 343	17 067	18 847	8 630	16 855	11 085	5 416
40 - 44	10 009	24 860	28 894	7 230	16 950	17 824	8 912	16 615	10 866	5 443
45 - 49	10 055	23 070	28 965	7 026	16 645	17 992	8 917	16 869	10 787	5 387
50 - 54	7 956	17 891	21 720	5 357	12 493	14 283	7 056	13 263	8 396	3 896
55 - 59	6 476	13 797	17 849	4 509	9 916	10 681	5 411	10 880	6 418	3 275
60 - 64	6 194	12 663	16 987	4 450	10 075	10 466	5 328	10 302	5 867	3 068
65 - 69	6 158	12 392	16 709	4 437	10 644	10 989	5 658	10 639	6 008	2 967
70 - 74	6 284	12 821	17 344	4 749	10 939	11 174	5 706	10 674	5 647	2 546
75 - 79	4 863	10 150	13 760	3 948	8 703	8 588	4 595	8 434	4 373	1 946
80 - 84	3 264	6 695	9 525	3 026	5 766	5 700	3 166	5 632	2 920	1 229
85 - 89	1 642	3 389	5 124	1 759	3 245	2 892	1 614	2 988	1 502	548
90 -	726	1 458	2 328	878	1 479	1 174	685	1 231	607	202
0 - 6	15 307	40 045	43 856	10 766	22 996	25 542	12 369	23 449	15 462	8 355
7 - 12	12 201	30 151	32 606	8 612	19 132	18 356	9 962	18 142	11 113	5 574
13 - 15	6 315	14 880	16 287	4 350	9 746	8 982	5 114	9 264	5 419	2 621
16 - 19	8 401	19 761	22 107	5 804	13 132	12 760	6 962	12 752	7 540	3 780
20 - 44	53 658	135 284	157 387	37 938	85 235	96 725	44 994	86 907	58 577	31 235
45 - 66	33 103	72 380	92 249	23 102	53 454	57 770	28 909	55 595	33 836	16 840
67 -	20 515	41 946	58 062	17 037	36 451	36 169	19 227	35 317	18 689	8 224
Prosent										
I alt	100,0	100,0	100,0	100,0	100,0	100,0	100,0	100,0	100,0	100,0
0 - 4	7,3	8,2	7,5	7,2	6,8	7,2	6,9	6,9	7,5	8,0
5 - 9	7,0	7,5	6,8	6,8	6,7	6,4	6,7	6,6	6,5	6,7
10 - 14	6,9	7,0	6,4	6,7	6,7	5,8	6,5	6,3	6,0	5,7
15 - 19	7,0	7,0	6,5	6,7	6,9	6,2	6,8	6,6	6,1	6,1
20 - 24	7,7	7,6	7,7	7,7	7,8	7,6	7,8	7,6	8,1	9,0
25 - 29	7,3	8,2	8,1	7,2	7,1	8,3	7,1	7,6	8,6	9,5
30 - 34	7,2	7,8	7,4	6,9	6,5	7,5	6,6	6,9	7,6	8,1
35 - 39	6,9	7,5	7,2	6,8	7,1	7,4	6,8	7,0	7,4	7,1
40 - 44	6,7	7,0	6,8	6,7	7,1	7,0	7,0	6,9	7,2	7,1
45 - 49	6,7	6,5	6,9	6,5	6,9	7,0	7,0	7,0	7,2	7,0
50 - 54	5,3	5,0	5,1	5,0	5,2	5,6	5,5	5,5	5,6	5,1
55 - 59	4,3	3,9	4,2	4,2	4,1	4,2	4,2	4,5	4,3	4,3
60 - 64	4,1	3,6	4,0	4,1	4,2	4,1	4,2	4,3	3,9	4,0
65 - 69	4,1	3,5	4,0	4,1	4,4	4,3	4,4	4,4	4,0	3,9
70 - 74	4,2	3,6	4,1	4,4	4,6	4,4	4,5	4,4	3,7	3,3
75 - 79	3,3	2,9	3,3	3,7	3,6	3,4	3,6	3,5	2,9	2,5
80 - 84	2,2	1,9	2,3	2,8	2,4	2,2	2,5	2,3	1,9	1,6
85 - 89	1,1	1,0	1,2	1,6	1,4	1,1	1,3	1,2	1,0	0,7
90 -	0,5	0,4	0,6	0,8	0,6	0,5	0,5	0,5	0,4	0,3
0 - 6	10,2	11,3	10,4	10,0	9,6	10,0	9,7	9,7	10,3	10,9
7 - 12	8,2	8,5	7,7	8,0	8,0	7,2	7,8	7,5	7,4	7,3
13 - 15	4,2	4,2	3,9	4,0	4,1	3,5	4,0	3,8	3,6	3,4
16 - 19	5,6	5,6	5,2	5,4	5,5	5,0	5,5	5,3	5,0	4,9
20 - 44	35,9	38,2	37,2	35,3	35,5	37,7	35,3	36,0	38,9	40,8
45 - 66	22,1	20,4	21,8	21,5	22,3	22,5	22,7	23,0	22,5	22,0
67 -	13,7	11,8	13,7	15,8	15,2	14,1	15,1	14,6	12,4	10,7

OVERSIKTSTABELL. UTVALGTE TALL FRA BEFOLKNINGSSTATISTIKK 1970-1995. FYLKE

Befolkning i aldersgruppene 0-6 år og 67 år+. 1971-1995. Troms

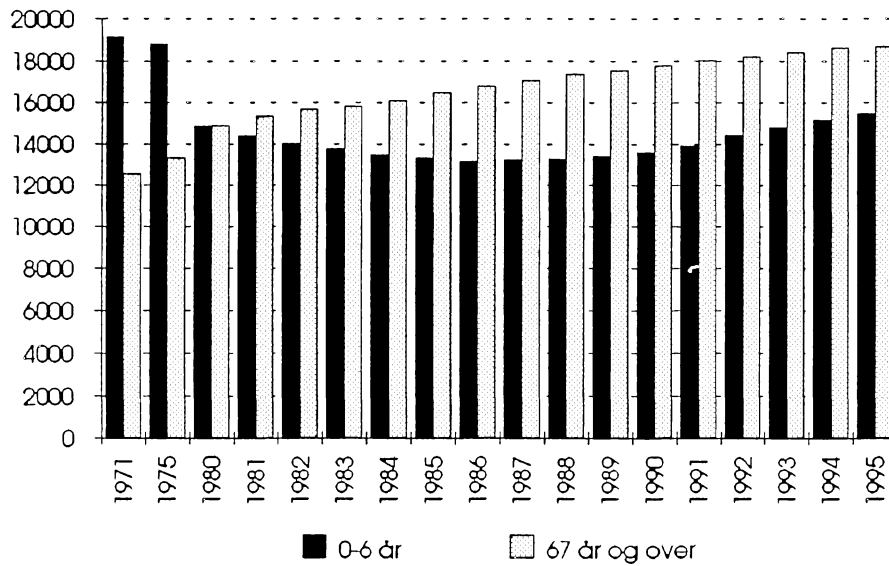

Fødselsoverskudd og nettoflytting. Prosent. 1970-1993. Troms

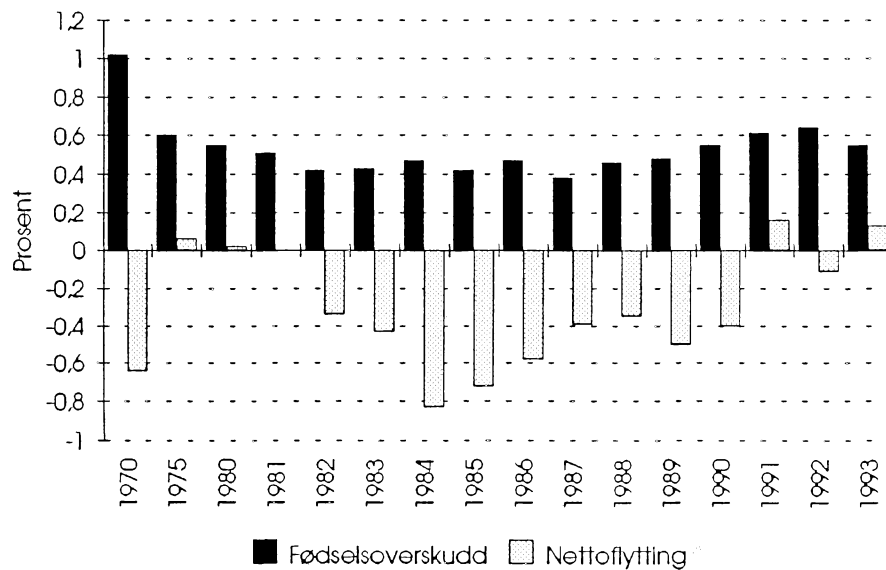

OVERSIKTSTABELL. UTVALGTE TALL FRA BEFOLKNINGSSTATISTIKK 1970-1995. HELE LANDET

Befolkning i aldersgruppene 0-6 år og 67 år+. 1971-1995.
Hele landet

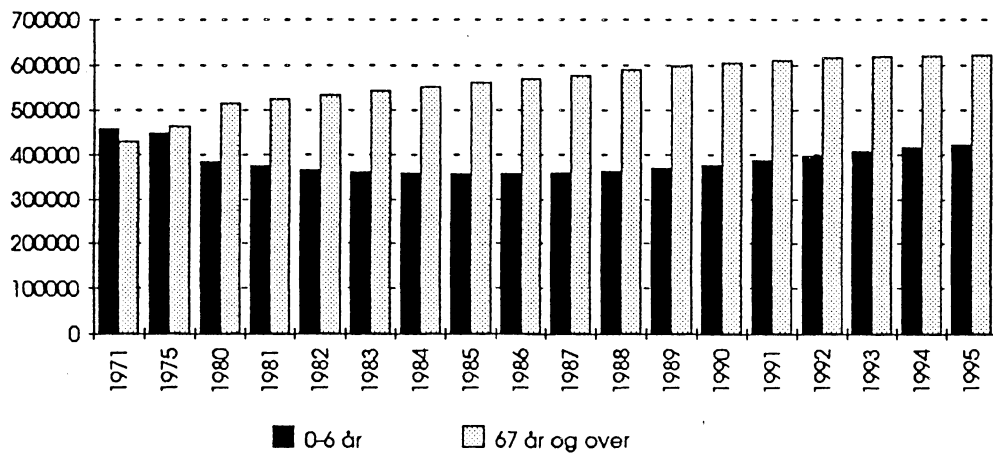

Arbeidstakerstatistikk etter arbeidssted 1994

For alle næringer, unntatt primærnæringene, sett under ett, var det en økning i antall arbeidstakere med arbeidssted Troms fra 1993 til 1994 på 179 (0,3 prosent). På landsbasis var den tilsvarende endringen en økning på 24 905 arbeidstakere (1,5 prosent).

I offentlig, sosial og privat tjenesteyting var det 28 898 arbeidstakere, en nedgang på 88 eller 0,3 prosent fra året før. Økningen på landsbasis var på 1,7 prosent. I Troms var det en økning i tallet på arbeidstakere i Tromsø og Balsfjord, mens Målselv, Kvæfjord og Sørreisa hadde størst nedgang.

I varehandel, hotell- og restaurantdrift var det 9 535 arbeidstakere i 1994, en økning på 137 eller 1,5 prosent fra året før. På landsbasis var det en økning på 1,4 prosent. Tromsø hadde størst økning i antall arbeidstakere, mens det var størst nedgang i Harstad.

I industrien var tallet på arbeidstakere 5 246 i 1994, omlag det samme som året før. For landet som helhet var det en økning på 1,1 prosent. Tromsø og Salangen hadde størst økning i antall arbeidstakere, mens Skjervøy og Lyngen hadde størst nedgang i tallet på arbeidstakere i industrien.

I transport, lagring, post og telekommunikasjoner var det i Troms 5 035 arbeidstakere i 1994. Dette var en nedgang på 28 arbeidstakere eller 0,6 prosent fra året før. For hele landet var det en økning på 1,4 prosent. Det var størst nedgang i Tromsø.

I bygge- og anleggsvirksomhet var det 3 354 arbeidstakere i 1994, en økning på 44 eller 1,3 prosent. For landet som helhet var det en økning på 4,5 prosent. Tromsø, Lenvik og Balsfjord hadde den største økningen i antall arbeidstakere innen bygg og anlegg, mens Lyngen, Tranøy og Bardu hadde den største nedgangen.

I bank og finansiering, forsikring, eiendomsdrift og forretningsmessig tjenesteyting var det 3 149 arbeidstakere i 1994, en økning på 90 eller 2,9 prosent fra året før. Økningen på landsbasis var på 0,4 prosent. Tromsø hadde størst økning, mens Nordreisa hadde størst nedgang.

Arbeidstakerstatistikken omfatter foreløpig ikke ansatte i primærnæringene, bortsett fra innen fiskeoppdrett. Økningen i tallet på arbeidstakere for de næringene som publiseres i statistikken er noe for lav fra 1993 til 1994 på grunn av en økning i tallet på arbeidstakere i uoppgitt næring. Dette har bl.a. betydning for næring lønt husarbeid (dagammaer, praktikanter) som har fått en nedgang på ca. 800 arbeidstakere på landsbasis.

Tabell 1 Arbeidstakere med arbeidssted i Troms etter utvalgte næringer

Næring	1990 2.kv	1991 2.kv	1992 2.kv	1993 2.kv	1994 2.kv	Endring siste år
1 JORDBRUK, SKOGBRUK, FISKE OG FANGST
Av dette:						
1303 Fiskeoppdrett	219	226	220	-6
2 OLJEUTVINNING OG BERGVERKSDRIFT	248	187	201	166	175	9
22 Råolje og naturgass	161	154	135	101	106	5
29 Bergverksdrift ellers	87	33	66	65	69	4
3 INDUSTRI	5 249	5 153	5 177	5 239	5 246	7
31 Næringsmidler m.m.	2 543	2 538	2 588	2 770	2 727	-43
311-312 Næringsmidler	2 242	2 236	2 304	2 478	2 422	-56
Av dette:						
3114 Fiskevarer	1 336	1 333	1 403	1 468	1 455	-13
313-314 Drikkevarer og tobakksvarer	301	302	284	292	305	13
32 Tekstilvarer m.m.	186	209	243	221	171	-50
321 Tekstilvarer	171	199	227	196	163	-33
322-324 Klær, skotøy, lær- og skinnvarer	15	10	16	25	8	-17
33 Trevarer	394	404	394	384	404	20
331 Trevarer	321	311	298	292	304	12
332 Møbler og innredninger	73	93	96	92	100	8
34 Treforedling m.m.	538	517	537	539	553	14
341 Treforedling	4	4	4	2	2	-
342 Grafisk produksjon og forlagsvirksomhet	534	513	533	537	551	14
Av dette:						
Avisbud	2	2	2	1	2	1
35 Kjemiske produkter	147	129	113	108	117	9
351 Kjemiske råvarer	8	8	7	7	8	1
352 Kjemisk-tekniske råvarer	12	11	10	10	12	2
355-356 Gummi- og plastprodukter	127	110	96	91	97	6
36 Mineralske produkter	102	96	98	69	73	4
37 Metaller	128	138	91	106	117	11
371 Jern, stål og ferrolegeringer	121	132	85	101	111	10
372 Ikke-jernholdige metaller	7	6	6	5	6	1
38 Verkstedprodukter	1 202	1 103	1 076	998	1 029	31
381 Metallvarer	363	346	294	262	277	15
382 og 384 Maskiner og transportmidler	740	664	696	646	653	7
Av dette:						
38241 og 3841 Oljerigger og fartøyer	550	462	547	506	473	-33
383 og 385 Elektriske apparater m.m.	99	93	86	90	99	9
39 Industriproduksjon ellers ...	9	19	37	44	55	11
4 KRAFT- OG VANNFORSYNING	617	634	633	641	8
41 Kraftforsyning	572	572	592	580	586	6
42 Vannforsyning	45	42	53	55	2
5 BYGGE- OG ANLEGGSVIRKSOMHET 1) .	4 444	3 515	3 297	3 310	3 354	44
501 Byggevirkosomhet	2 757	2 224	2 020	2 055	2 126	71
502 Anleggsvirkosomhet 1) .	1 687	1 291	1 277	1 255	1 228	-27
Av dette:						
5023 Oljeboring	4	4	3	3	-	-3

1) Næringskoding for teknisk etat i kommunene ble endret fra og med 2.kvartal 1991. Dette medførte en nedgang på 417 arbeidstakere i næring 502 Anleggsvirkosomhet. Hoveddelen av teknisk etat finnes etter dette i næring 911 Kommuneadministrasjon, samt noe i næring 42 Vannforsyning og næring 92 Renovasjon.

Tabell 1 (forts.) Arbeidstakere med arbeidssted i Troms etter utvalgte næringer

Næring	1990 2.kv	1991 2.kv	1992 2.kv	1993 2.kv	1994 2.kv	Endring siste år
6 VAREHANDEL, HOTELL- OG RESTAURANTVIRKSOMHET	9 350	9 130	9 239	9 398	9 535	137
61 Engros- og agenturhandel	2 695	2 584	2 483	2 395	2 433	38
62 Detaljhandel	4 536	4 376	4 492	4 739	4 852	113
621 Varehushandel	466	425	408	425	409	-16
622 Nærings- og nytelsesmidler	1 518	1 457	1 475	1 535	1 570	35
623 Bekledning og tekstil	636	622	622	657	661	4
624 Møbler og innbo	256	266	292	330	333	3
625 Sportsutstyr, jern- og fargevarer m.m. ..	265	261	261	258	256	-2
626 Gull, sølv, musikk, foto, ur, optiske art ..	224	203	239	253	255	2
627 Motorkjøretøyer og bensin	729	702	739	761	808	47
629 Detaljhandel ellers ..	442	440	456	520	560	40
63 Hotell- og restaurantdrift ..	2 119	2 170	2 264	2 264	2 250	-14
7 TRANSPORT, LAGRING, POST OG TELEKOMMUNIKASJONER 2)	4 908	5 063	5 035	-28
71 Transport og lagring	3 111	3 096	3 165	69
711 Landtransport	1 213	1 185	1 254	1 307	1 327	20
712 Sjøtransport	1 177	1 106	1 152	46
713 Lufttransport	536	506	509	480	469	-11
714 og 719 Rørtransport og tjenester tilknyttet transport. Lagring ..	145	167	171	203	217	14
72 Post og telekommunikasjoner 2)	1 868	1 830	1 797	1 967	1 870	-97
7201 Post 2)	1 283	1 266	1 242	1 532	1 420	-112
7202 Telekommunikasjoner ..	585	564	555	435	450	15
8 BANK OG FINANSIERING, FORSIKRING EIENDOMSDRIFT OG FORRETNINGSMESSIG TJENESTEYTING	3 347	3 224	3 081	3 059	3 149	90
81 Bank og finansiering	1 336	1 211	1 116	1 078	1 073	-5
82 Forsikring	386	390	353	349	342	-7
83 Eiendomsdrift og forretningsmessig tjenesteyting ...	1 625	1 623	1 612	1 632	1 734	102
831 Eiendomsdrift	200	203	234	212	280	68
832 Forretningsmessig tjenesteyting	1 397	1 387	1 346	1 388	1 434	46
833 Utleie av maskiner og utstyr	28	33	32	32	20	-12
9 OFFENTLIG, SOSIAL OG PRIVAT TJENESTEYTING 3)	23 852	24 915	28 986	28 898	-88
91 Offentlig adm., forsvar, politi og rettsvesen 3)	3 719	6 957	6 656	-301
911 Kommuneadministrasjon	2 187	2 259	2 265	6
912 Statsadministrasjon 3)	1 532	4 698	4 391	-307
92 Renovasjon og rengjøring	469	473	521	48
93 Undervisning, helse og andre sosialtjenester	18 947	19 601	19 907	306
931 Undervisning	6 497	6 633	6 850	217
932 Forskning	322	337	317	-20
933-934 Helse- og sosialtjenester	11 792	12 289	12 386	97
935 Interesseorganisasjoner	81	88	98	10
939 Ideologiske og kulturelle organisasjoner ellers	255	254	256	2
94 Kulturell tjenesteyting, underholdning og sport	688	832	776	-56
95 Personlig tjenesteyting	1 035	1 085	1 092	1 123	1 038	-85
951 Rep. av kjøretøyer, hush.app. og varer for personlig bruk ..	717	717	737	757	683	-74
952 Vaskeri og renseri ..	159	146	129	118	123	5
953 og 959 Lønt husarbeid og annen pers. tj. yting	159	222	226	248	232	-16

2) Antall arbeidstakere i næring 7201 Post økte noe fra 1992 til 1993 på grunn av en forbedring i datagrunnlaget.

3) Arbeidstakere i Forsvaret er fordelt etter bostedskommune og ble tatt med i fylkes- og kommunetallene fra og med 2.kvartal 1993. I RS nr. 4/94 ble endringstallene justert for dette.

Tabell 2. Arbeidstakere i oljeutvinning, bergverksdrift og industri etter arbeidsstedskommune

Kommune	Oljeutvinning og bergverksdrift			Industri		
	1993 2.kv	1994 2.kv	Endring siste år	1993 2.kv	1994 2.kv	Endring siste år
19 Troms	166	175	9	5 239	5 246	7
1901 Harstad	109	110	1	918	920	2
1902 Tromsø	14	14	-	1 850	1 925	75
1911 Kvæfjord	1	1	-	26	26	-
1913 Skånland	2	2	-	54	52	-2
1915 Bjarkøy	-	-	-	17	10	-7
1917 Ibestad	-	-	-	102	101	-1
1919 Gratangen	-	-	-	17	15	-2
1920 Lavangen	-	-	-	28	23	-5
1922 Bardu	-	-	-	46	55	9
1923 Salangen	-	-	-	57	85	28
1924 Målselv	-	-	-	272	290	18
1925 Sørreisa	-	-	-	82	80	-2
1926 Dyrøy	-	-	-	18	27	9
1927 Tranøy	-	-	-	39	46	7
1928 Torsken	-	-	-	132	136	4
1929 Berg	31	36	5	121	135	14
1931 Lenvik	1	-	-1	483	495	12
1933 Balsfjord	-	-	-	117	120	3
1936 Karlsøy	-	-	-	106	95	-11
1938 Lyngen	4	8	4	255	223	-32
1939 Storfjord	2	-	-2	24	19	-5
1940 Kåfjord	-	-	-	29	27	-2
1941 Skjervøy	-	-	-	266	186	-80
1942 Nordreisa	2	4	2	127	121	-6
1943 Kvænangen	-	-	-	53	34	-19

Tabell 3. Arbeidstakere i kraft- og vannforsyning og bygge- og anleggsvirksomhet etter arbeidssteds-kommune

Kommune	Kraft- og vannforsyning			Bygge- og anleggsvirksomhet		
	1993 2.kv	1994 2.kv	Endring siste år	1993 2.kv	1994 2.kv	Endring siste år
19 Troms	633	641	8	3 310	3 354	44
1901 Harstad	77	79	2	516	519	3
1902 Tromsø	212	222	10	1 549	1 588	39
1911 Kvæfjord	7	7	-	33	25	-8
1913 Skånland	18	19	1	26	26	-
1915 Bjarkøy	3	3	-	2	1	-1
1917 Ibestad	10	9	-1	17	22	5
1919 Gratangen	5	4	-1	12	17	5
1920 Lavangen	-	-	-	25	18	-7
1922 Bardu	31	31	-	119	102	-17
1923 Salangen	20	21	1	62	58	-4
1924 Målselv	47	45	-2	201	187	-14
1925 Sørreisa	1	1	-	72	75	3
1926 Dyrøy	1	1	-	6	5	-1
1927 Tranøy	4	4	-	59	41	-18
1928 Torsken	2	2	-	14	12	-2
1929 Berg	-	-	-	10	8	-2
1931 Lenvik	44	42	-2	195	231	36
1933 Balsfjord	33	33	-	153	178	25
1936 Karlsøy	15	11	-4	24	27	3
1938 Lyngen	27	29	2	42	21	-21
1939 Storfjord	10	9	-1	25	36	11
1940 Kåfjord	7	7	-	21	20	-1
1941 Skjervøy	8	10	2	49	53	4
1942 Nordreisa	35	35	-	66	75	9
1943 Kvænangen	16	17	1	12	9	-3

Tabell 4. Arbeidstakere i varehandel, hotell- og restaurantvirksomhet og transport, lagring, post og telekommunikasjoner etter arbeidsstedskommune

Kommune	Vareh., hotell- og restaurant			Transp. lager post og tele		
	1993 2.kv	1994 2.kv	Endring siste år	1993 2.kv	1994 2.kv	Endring siste år
19 Troms	9 398	9 535	137	5 063	5 035	-28
1901 Harstad	1 817	1 782	-35	771	771	-
1902 Tromsø	4 599	4 728	129	2 546	2 487	-59
1911 Kvæfjord	72	58	-14	65	76	11
1913 Skånland	102	101	-1	49	49	-
1915 Bjarkøy	11	11	-	26	27	1
1917 Ibestad	33	32	-1	45	44	-1
1919 Gratangen	10	17	7	22	25	3
1920 Lavangen	35	30	-5	18	16	-2
1922 Bardu	232	258	26	77	93	16
1923 Salangen	94	82	-12	34	36	2
1924 Målselv	496	499	3	186	172	-14
1925 Sørreisa	77	69	-8	56	58	2
1926 Dyrøy	47	28	-19	18	22	4
1927 Tranøy	20	40	20	81	80	-1
1928 Torsken	7	10	3	17	14	-3
1929 Berg	22	18	-4	22	25	3
1931 Lenvik	812	818	6	410	416	6
1933 Balsfjord	290	280	-10	142	148	6
1936 Karlsøy	43	59	16	54	54	-
1938 Lyngen	78	99	21	87	89	2
1939 Storfjord	85	78	-7	42	38	-4
1940 Kåfjord	76	69	-7	46	49	3
1941 Skjervøy	105	114	9	99	102	3
1942 Nordreisa	196	216	20	105	102	-3
1943 Kvænangen	39	39	-	45	42	-3

Tabell 5. Arbeidstakere i bank, finans, forsikring, eiendomsdrift, forretningsmessig tjenesteyting og offentlig, sosial og privat tjenesteyting etter arbeidsstedskommune

Kommune	Bank, forretningsm. tj. m.m.			Off., sos. og privat tjenesteyting		
	1993 2.kv	1994 2.kv	Endring siste år	1993 2.kv	1994 2.kv	Endring siste år
19 Troms	3 059	3 149	90	28 986	28 898	-88
1901 Harstad	530	537	7	4 124	4 103	-21
1902 Tromsø	1 910	2 030	120	12 429	12 594	165
1911 Kvæfjord	34	34	-	1 005	931	-74
1913 Skånland	13	11	-2	509	509	-
1915 Bjarkøy	1	-	-1	84	93	9
1917 Ibestad	19	11	-8	310	289	-21
1919 Gratangen	2	2	-	226	242	16
1920 Lavangen	-	-	-	151	169	18
1922 Bardu	33	33	-	949	937	-12
1923 Salangen	26	26	-	541	528	-13
1924 Målselv	61	66	5	2 113	1 966	-147
1925 Sørreisa	17	18	1	623	588	-35
1926 Dyrøy	8	7	-1	216	240	24
1927 Tranøy	6	7	1	271	242	-29
1928 Torsken	6	5	-1	168	177	9
1929 Berg	8	7	-1	180	164	-16
1931 Lenvik	177	187	10	1 495	1 548	53
1933 Balsfjord	29	31	2	776	779	3
1936 Karlsøy	14	12	-2	303	299	-4
1938 Lyngen	20	19	-1	417	421	4
1939 Storfjord	5	5	-	287	272	-15
1940 Kåfjord	17	10	-7	353	353	-
1941 Skjervøy	32	31	-1	382	401	19
1942 Nordreisa	88	56	-32	839	821	-18
1943 Kvænangen	3	4	1	235	232	-3

Tabell 6. Arbeidstakere i fiskeoppdrett etter arbeidsstedskommune

Kommune	Fiskeoppdrett		
	1993 2.kv	1994 2.kv	Endring siste år
19 Troms	226	220	-6
1901 Harstad	-	-	-
1902 Tromsø	36	44	8
1911 Kvæfjord	-	-	-
1913 Skånland	14	15	1
1915 Bjarkøy	-	-	-
1917 Ibestad	3	7	4
1919 Gratangen	9	6	-3
1920 Lavangen	-	-	-
1922 Bardu	-	-	-
1923 Salangen	4	5	1
1924 Målselv	-	-	-
1925 Sørreisa	-	-	-
1926 Dyrøy	2	3	1
1927 Tranøy	10	11	1
1928 Torsken	19	8	-11
1929 Berg	22	23	1
1931 Lenvik	2	2	-
1933 Balsfjord	7	5	-2
1936 Karlsøy	26	29	3
1938 Lyngen	5	9	4
1939 Storfjord	-	-	-
1940 Kåfjord	21	22	1
1941 Skjervøy	17	16	-1
1942 Nordreisa	14	2	-12
1943 Kvanangen	15	13	-2

Publikasjonsoversikt

Publikasjoner utsendt i april 1995

Publikasjonene er til salgs i bokhandlene, Statistisk sentralbyrå og Akademika, Møllergt. 17, Postboks 8134 Dep., N-0033 Oslo. Telefon 22 11 67 70, telefaks 22 42 05 51. Uke-Imånedspublikasjoner og Reprints bestilles fra Statistisk sentralbyrå

Norges offisielle statistikk - NOS

Befolkningsstatistikk 1995 Hefte I Endringstal for kommunar 1993-1995 (NOS C 241). Denne publikasjonen viser folke-mengda i kommunane 1. januar 1993, 1994 og 1995, og tal for endringar (fødde, døde, flyttingar og folketilvekst) i 1993 og 1994. Ein særskild tabell gir tal for handelsdistrikt. Dessutan er det sett opp eit fylkesvis oversyn over talet på kommunar og folkemengd etter kommune-storleik 1. januar 1995 og eit oversyn over årlege endringar/justeringar i kommuneinn-delinga. Sidetall 60, 70 kr ISBN 82-537-4154-5 ISSN 0801-6682

Fiske og oppdrett av laks mv. 1992 (NOS C 239). Publikasjonen gir statistikk over oppfiska laks og sjøaure, fordelt på sjøfiske og elvefiske. Det er òg teke med opplysningar om leige av fiskerett og betaling for fiskekort. Ein av tabellane gir oversyn over fisket i nordiske land. Vidare er det med tabellar over fiskeopp-drett og om utførsel og innførsel av laks og aure. Sidetall 75, 70 kr ISBN 82-537-4152-9 ISSN 0801-8197

Kriminalstatistikk 1993 (NOS C 232). Publikasjonen inneholder statistiske opplysningar om anmeldte lovbrudd, etterforskede forbrytelser, tilbakefall, strafferettslige reaksjoner og fengslinger i 1993. Enkelte tabeller gir tall for perioden 1960-1993. Sidetall 132, 80 kr ISBN 82-537-4134-0 ISSN 0333-3914

Pasientstatistikk 1993 (NOS C 231). Denne publikasjonen inneholder statistikk om pasienter som ble utskrevet fra somatiske sykehus i 1993. Pasientstatistikken ble utarbeidet første gang for 1989. Publikasjonen inneholder statistikk som viser utviklingen i liggetid og antall utskrivninger for årene 1989-1992, foruten diagnoser fordelt på kjønn, alder og bosted. Statistikken bygger på data som sykehusene sender inn til Statistisk sentralbyrå. Sidetall 92, 70 kr ISBN 82-537-4133-2 ISSN 0806-0711

Regionalstatistikk (RS 3/95 NOS C 207-224). Regionalstatistikk kommer fra januar 1994 ut i serien Norges offisielle statistikk

(NOS) med 10 nummer pr. år og med ett hefte pr. fylke (i alt 180 hefter). Heftene inneholder statistikk på kommunenivå fra de fleste emne-områder. Mange av tabellene er supplert med kommentarer, og noen er illustrert med kart eller grafikk. Pris 425 kr pr. fylke pr. år. Sidetall varierende

Reiselivsstatistikk 1993 (NOS C 238). Publikasjonen inneholder en oversikt over reiselivsstatistikk utarbeidet av SSB og andre institusjoner. Den har i hovedsak gjestedøgnstatistikk for hoteller og campingplasser, men inneholder også årlige omsetnings- og sysselsettingstall for hotell- og restaurantdrift og reisearrangør- og reisebyråvirksomhet samt regnskapsstatistikk for hotell- og restaurantdrift. Datagrunnlaget er dels egne skjemaundersøkelser og dels oppgaver fra Det sentrale bedrifts- og foretaksregister i SSB. Sidetall 131, 80 kr ISBN 82-537-4151-0 ISSN 0333-208X

Skogstatistikk 1993 (NOS C 237). I publikasjonen gis en samlet oversikt over statistikk knyttet til skogbruket: skogressurser, skogkultur, skogsveier, produksjon, arbeidskraft, økonomi og priser. Dessuten avsnitt om resultater fra utvalgstilling for landbruket 1993 og hovedresultater fra jaktstatistikken. Sidetall 107, 80 kr ISBN 82-537-4150-2 ISSN 0468-8155

Statistisk månedshefte (SM 4/95 NOS C 198). Heftet har faste tabeller med konjunkturstatistikk og måneds- og kvartalsstatistikk for en rekke områder: befolkning, arbeidskraft, lønn, konsumprisindeks, næringsøkonomi, samfunnsøkonomi og finanser. Sidetall 142, 55 kr ISBN 82-537-4096-4 ISSN 0029-3636

Utdanningsstatistikk Universiteter og høgs-koler 1. oktober 1993 (NOS C 240). Denne publikasjonen inneholder statistikk om univer-siteter og høgs-koler og om studenter og lærere ved disse utdanningsinstitusjonene. De fleste tabellene viser situasjonen pr. 1. oktober 1993, men for fullført utdanning gjelder tallene fore-gående studieår, dvs. 1992/93. Sidetall 123, 80 kr ISBN 82-537-4153-7 ISSN 0300-5631

Rapporter - RAPP

Anthropogenic Emissions of SO₂, NO_x, NMVOC and NH₃ in Norway/Kristin Rypdal (RAPP 95/12). I rapporten analyseres metoder for å beregne utslipp av svoveldioksid (SO₂), nitrogenoksider (NO_x), flyktige organiske forbindelser utenom metan (NMVOC) og ammoniakk (NH₃) i Norge i 1992. Formålet er å dekke alle antropogene (menneskeskapte) utslipp av disse gassene. Tallene for utslipp er beregnet i samarbeid med Statens forurensningstilsyn (SFT). Sidetall 56, 95 kr ISBN 82-537-4145-6 ISSN 0332-8422

Avfall i Noreg fram til 2010/Annegrete Bruvoll og Gina Spurkland (RAPP 95/8). Denne rapporten presenterer framskrivingar for ulike typer avfall fram til 2010. Framskrivningane baserer seg på den generelle likevektsmodellen MSG løyst på bakgrunn av dei same føresetnadene for økonomisk utvikling som dei som ligg til grunn for Langtidsprogrammet 1994-97 (St.meld. nr. 4 (1992-93)). Sidetall 33, 80 kr ISBN 82-537-4136-7 ISSN 0332-8422

En økonometrisk modell for norsk eksport av industrielle råvarer/Bjørn E. Naug (RAPP 95/2). Formålet med denne rapporten er å undersøke nærmere hvilke faktorer som påvirker eksporten av industrielle råvarer, som de siste 25 årene (i gjennomsnitt) har stått for 44 prosent av all tradisjonell norsk vareeksport. Utgangspunktet for analysen er en hypotese om at råvareeksporten består av produkter som er differensierte i forhold til konkurrerende utenlandsk produksjon og av varer som substituerer tilnærmet perfekt med råvarer produsert i utlandet. Sidetall 32, 80 kr ISBN 82-537-4106-5 ISSN 0332-8422

Energibruk i husholdningene 1993 Data fra forbruksundersøkelsen/Ole Tom Djupskås og Runa Nesbakken (RAPP 95/10). Undersøkelsen om energibruk i husholdningene er basert på data fra Forbruksundersøkelsen 1993, og en tilleggsundersøkelse om energi og oppvarmingsutstyr. Undersøkelsen er gjennomført som utvalgsundersøkelse, og bygger på svar fra om lag 1100 husholdninger. Hovedresultatene presenteres i denne rapporten. Mens energiundersøkelsene tidligere bare har gitt data fra stasjonært energiforbruk, presenteres nå også tall knyttet til mobilt energiforbruk (drivstoff til biler). Rapporten gir tall for energiforbruket regnet som tilført energi, med unntak av to tabeller for nyttiggjort energi. Sidetall 46, 80 kr ISBN 82-537-4138-3 ISSN 0332-8422

Feriereiser 1993/94/Odd Frank Vaage (RAPP 95/13). Denne rapporten inneholder hovedresultatene fra en landsomfattende un-

dersøkelse om nordmenns feriereiser. Følgende emner er kartlagt: omfang, tidspunkt, feriemål, reisemåte, overnattingsform, reisefølge, transportmiddel, ferieområder i Norge og data om hvem som ikke reiser på ferieturer. Sidetall 48, 80 kr ISBN 82-537-4149-9 ISSN 0332-8422

Aktuell statistikk og tidsskrifter - AST

Bygginfo (BYG 4/95). Tidsskriftet inneholder aktuell statistikk for bygge- og anleggsvirksomhet: byggeareal, ordrer, lønn, byggekostnader, prisindekser, nasjonalregnskapstall, sysselsetting og arbeidskraftundersøkelser. Sidetall 18, 35 kr ISSN 0804-1334

Månedstatistikk over utenrikshandelen (MU 2/95). Heftene gir foreløpige månedstall for innførsel og utførsel av varer og et årlig hefte med endelige årstall i april/mai. Mer omfattende årsstatistikk basert på endelige tall utgis noe senere i NOS Utenrikshandel. Den og heftene har også landsfordeling etter varenummer. De fleste tabellene i månedsheftene bygger på FN's Standard International Trade Classification (SITC Rev. 3). Tabellene 10, 11 og 14 bygger på nomenklaturen HS (Det harmoniserte system). Teksten til varenumrene fins i NOS Statistisk varefortegnelse for utenrikshandelen eller i tolltariffen. Heftene har også verdi-, pris- og volumindekser. Sidetall 84, 35 kr ISSN 0332-6403

Ukens statistikk (UKE 14/95, 15-16/95, 17/95). I Ukens statistikk presenteres aktuell statistikk og andre nyheter fra Statistisk sentralbyrå. Heftene inneholder artikler fra hele spekteret av norsk samfunnsliv. Hvert hefte har tabellvedlegg med ny statistikk og nøkkeltall - økonomiske indikatorer for Norge. Sosiale indikatorer er med ca. en gang pr. måned. Oversikt over nye publikasjoner og statistikk som ventes å komme er med i hvert nummer. Sidetall varierende, 20 kr ISSN 0804-0524

Økonomiske analyser (ØA 3/95). Økonomiske analyser utgis av Forskningsavdelingen i Statistisk sentralbyrå og utkommer med 9 nummer i året. Economic Survey, som kommer 4 ganger i året, inneholder utdrag fra Økonomiske analyser. Nr. 3/95 inneholder artikler om pensjonister, pensjon og skattlegging, regional arbeidsmarkedsutvikling 1990-2000, modellen MODAG og LOTTE - en modell for beregning av skatt og trygd. I tillegg er det med oversikter over doktoravhandlinger/reiserapporter, forskningspublikasjoner, innholdsfortegnelse for Økonomiske analyser de siste 12 måneder, og tabeller med diagrammer. Sidetall 59, 50 kr ISBN 82-537-4117-0 ISSN 0800-4110



Regionalstatistikk

5/95

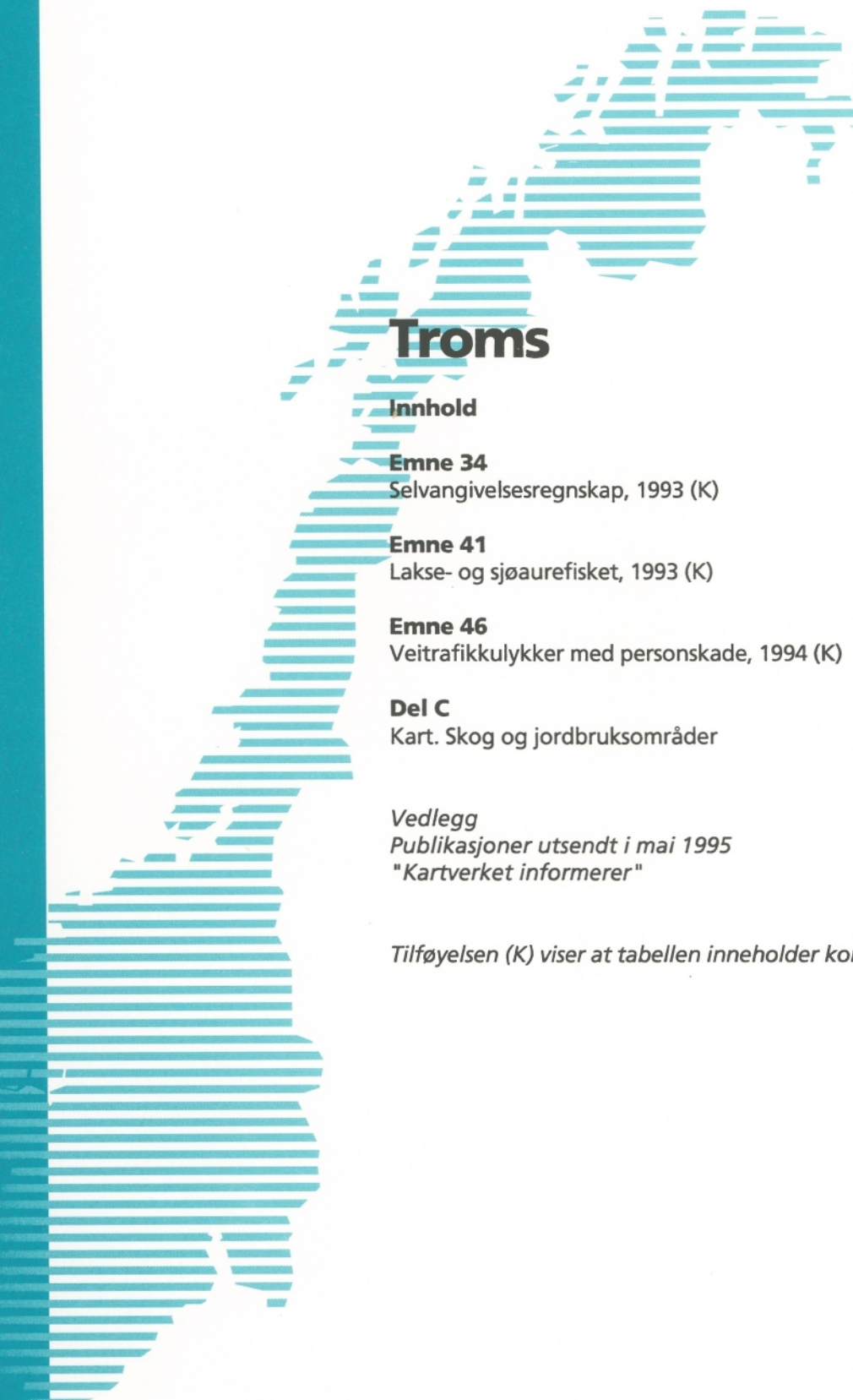

Troms

Innhold

Emne 34

Selvangivelsesregnskap, 1993 (K)

Emne 41

Lakse- og sjøaurefisket, 1993 (K)

Emne 46

Veitrafikkulykker med personskaide, 1994 (K)

Del C

Kart. Skog og jordbruksområder

Vedlegg

Publikasjoner utsendt i mai 1995

"Kartverket informerer"

Tilføyelsen (K) viser at tabellen inneholder kommunetall

ISSN 0804-2950

Oslo
Postboks 8131 Dep.
0033 Oslo
Tlf.: 22 86 45 00

Kongsvinger
Postboks 1260
2201 Kongsvinger
Tlf.: 62 88 50 00

RS Troms 5/95

Utsatt publisering av folketallet 1. april 1995 og endringene i 1. kvartal

Folketallet pr. 1.april 1995 og tall for fødte, døde og flyttinger i 1. kvartal vil dessverre ikke foreligge før rundt midten av august, samtidig med foreløpige tall for 2. kvartal. Utsettelsen skyldes et fremskyndet behov for nye tekniske rutiner i Statistisk sentralbyrå, som følge av at opplysninger fra folkeregistersystemet ble forsinket i overgangen til ny versjon.

Skogen dekker omlag 1/3 av landet. I det sentrale Sør-Norge ligger skoggrensa ca. 1000 m o.h. Skoggrensa faller mot vest og mot nord. På Vestlandet går skogen mange steder ikke lengre opp enn til 300 m o.h., mens den lengst i nord forsvinner, fordi skoggrensa ligger ved havnivå. Gran og furu dominerer barskogområdene. Bjørk danner også store skoger, både som fjellbjørkeskog i områdene mellom barskog og fjellhei og i lavereliggende strøk på Vestlandet og i Nord-Norge. Edelløvskog finnes der klimaet er spesielt gunstig. Det skjer endringer i skogbildet mange steder, f.eks. ved at tidligere beiteområder gror til med skog og ved at en del løvskogsområder tilplantes med bartær.

Skogbruk drives i områder med produktiv skog, som dekker ca. 22% av landarealet. Jordbruksområdene ligger i de klimatiske gunstigste delene av lavlandet, og utgjør mellom 3 og 4% av landarealet. Korn- og fruktdyrking har særlige varmekrav. Gras- og potetproduksjon er mindre krevende, og foregår derfor lengre mot nord og høyere over havet enn korndyrkingen.

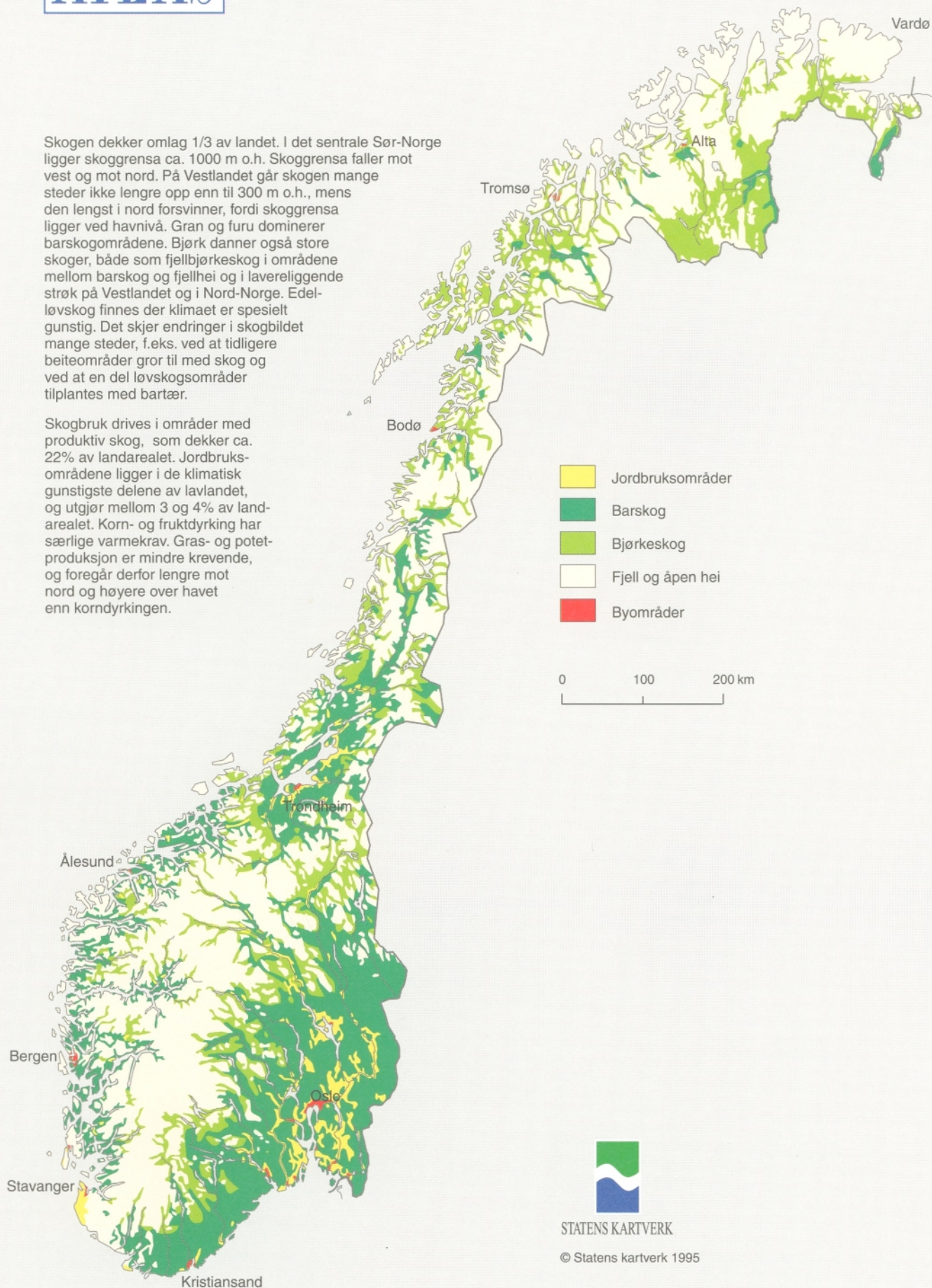

- Jordbruksområder
- Barskog
- Bjørkeskog
- Fjell og åpen hei
- Byområder

0 100 200 km



STATENS KARTVERK

© Statens kartverk 1995

Selvangivelsesregnskap 1993

Statistisk sentralbyrås selvangivelsesregnskap for 1993 viser at gjennomsnittlig bruttoinntekt for Troms var 147 350 kr. På landsbasis var gjennomsnittlig bruttoinntekt på 159 788 kr. Blant kommunene i Troms har Tromsø høyest bruttoinntekt med 165 978 kr, mens Kåfjord har lavest med 112 798 kr.

1993 er første årgang det publiseres selvangivelsesopplysninger basert på register og som totaltelling. Selvangivelsesregisteret inneholder selvangivelsesopplysninger til alle personer 17 år og over. Statistikken dekker dermed alle personlige skattytere.

Selvangivelsesregnskapet er en oppstilling av inntekts- og fradragskomponentene i selvangivelsen fram til beregning av alminnelig inntekt. Gjennomsnittsbetrag er beregnet bare for personer med betrag på de enkelte poster.

Bruttoinntekt består av summen av alle skattepliktige inntekter. Betragpet svarer til post 3.1.11 på selvangivelsen 1993.

Selvangivelsesopplysninger for hele landet og fylkene er offentliggjort i Ukens Statistikk nr. 22/95.

Tabell 1 Selvangivelsesregnskap 1993
Gjennomsnittstall for de med beløp på postene

	19 TROMS	Kommune				
		1901 Harstad	1902 Tromsø	1911 Kvæ- fjord	1913 Skån- land	1915 Bjarkøy
Bruttoinntekt	147350	149614	165978	137191	130181	118843
Lønn	138072	146356	154640	122670	127298	115133
Tjenestepensjon o.l	32320	37549	34153	26713	28498	20264
Ytelser fra folketrygden	67372	69056	69626	68287	68503	61889
Næringsinntekt av jordbruk skogbruk og fiske inkl. skattepliktige sykepenger i næringsvirksomhet	107805	102797	118870	101405	104638	104617
Annen næringsinntekt inkl. skattepliktige sykepenger i næringsvirksomhet	152189	164354	170460	154416	147054	93402
Renter av bankinnskudd o.l	4598	4131	4837	4658	4413	6243
Aksjeutbytte	50228	13733	73603	18168	15832	1124
Avkastning på sparedelen	1327	1409	1462	1219	1301	1134
Nettoinntekt av prosent- lignet bolig	2977	3540	3585	3124	2644	1632
Nettoinntekt av prosentlignet bolig, og andelseiers andel av inntekter i boligselskap	3343	3471	3429	3438	1054	1287
Nettoinntekt av prosent- lignet fritidseiendom	811	790	867	947	744	747
Nettoinntekt av annen fast eiendom	47173	38039	58591	32736	54797	20156
Nettoinntekt ved utleie av fritidseiendom	22969	11203	66421	3	11077	-
Skattepliktig gevinst ved realisasjon av bolig, tomt o.l ..	80132	41810	105299	63919	4250	11000
Mottatte bidrag, livrenter barnepensjon o.l	16168	16061	16747	15562	19013	18254
Andre inntekter	11254	7959	12835	15610	8869	3025
Korreksjon	-51439	-87085	-42484	-188903	-312840	-
Fradrag	44911	45038	51905	40835	40048	32362
Minstefradrag	20002	20694	21389	19729	19067	16806
Reiseutgifter	9548	9162	6816	9791	14107	6336
Pensjonspremie	3026	3047	3211	2749	2749	2986
Fagforeningskontigent	1568	1588	1598	1573	1584	1485
Foreldrefradrag	8685	8473	9211	8744	7722	9866
Underskudd i næring, inkl. tidligere års underskudd	57691	42863	79007	34476	32050	15984
Underholdsbidrag, kårytelser	17538	17750	18940	14035	17156	22003
Premie for pensjonsforsikring ...	7171	7903	7300	7093	7009	7564
Gjeldsrenter	24045	24122	27732	24009	21313	18299
Andre fradrag	20999	17831	21636	16838	17689	21647
Korreksjon	-457	2127	-1489	-3779	-	-
Alminnelig inntekt før særfradrag .	105543	107694	118040	98925	91826	88322
-Særfradrag	14211	13851	13471	14873	13962	14470
Grunnlag for beregning av kommune og fellesskatt	101611	104063	114947	93971	86893	82180

Tabell 1 Selvangivelsesregnskap 1993
Gjennomsnittstall for de med beløp på postene

	Kommune					
	1917 Ibestad	1919 Grat- angen	1920 Lav- angen	1922 Bardu	1923 Sal- angen	1924 Målselv
Bruttoinntekt	120233	119280	118810	147997	132908	152759
Lønn	103392	111846	113637	139409	125823	145128
Tjenestepensjon o.l	26950	26404	22348	41031	30585	38394
Ytelser fra folketrygden	67239	66623	66070	64835	66711	64123
Næringsinntekt av jordbruk skogbruk og fiske inkl. skattepliktige sykepenger i næringsvirksomhet	101442	86311	79221	124067	109433	115588
Annen næringsinntekt inkl. skattepliktige sykepenger i næringsvirksomhet	128546	110700	132467	141841	138545	134098
Renter av bankinnskudd o.l	5929	4444	5048	3503	3683	4660
Aksjeutbytte	8695	366	23987	32364	29455	100290
Avkastning på sparedelen	1250	1050	1131	1390	1128	1497
Nettoinntekt av prosent- lignet bolig	1977	1812	1820	2330	2646	2230
Nettoinntekt av prosentlignet bolig, og andelseiers andel av inntekter i boligselskap	1311	3047	606	373	2530	647
Nettoinntekt av prosent- lignet fritidseiendom	625	634	926	708	988	683
Nettoinntekt av annen fast eiendom	21558	16214	22809	45978	32205	44093
Nettoinntekt ved utleie av fritidseiendom	5599	500	-	17095	5521	9854
Skattepliktig gevinst ved realisasjon av bolig, tomt o.l ..	6333	-	-	52137	25989	499429
Mottatte bidrag, livrenter barnpensjon o.l	15232	14771	18898	16762	16351	15813
Andre inntekter	15491	5370	18268	7303	4612	7749
Korreksjon	-8758	-	-36151	-26171	-77341	-43741
Frdrag	32747	38859	36455	42481	39451	41827
Minstefradrag	17332	18358	17902	20408	19317	20427
Reiseutgifter	8858	13116	14257	11275	12154	10874
Pensjonspremie	2773	2853	2875	2893	3122	3023
Fagforeningskontigent	1443	1553	1592	1580	1577	1607
Foreldrefradrag	7667	8916	9106	8691	9545	8713
Underskudd i næring, inkl. tidligere års underskudd	73450	72111	50821	30012	12085	20554
Underholdsbidrag, kårytelser	14745	15066	21147	18490	16636	16901
Premie for pensjonsforsikring ...	7043	8238	4487	5783	5603	6809
Gjeldsrenter	16536	20704	18634	23146	21134	22359
Andre frdrag	23881	20906	21487	12596	14851	14024
Korreksjon	275	-50012	-	16680	-3525	-899
Alminnelig inntekt før særfradrag .	89232	84225	84706	107931	95313	112755
-Særfradrag	15014	13620	14880	13474	14074	13864
Grunnlag for beregning av kommune og fellesskatt	83053	78232	78709	104681	90923	109317

Tabell 1 Selvangivelsesregnskap 1993
Gjennomsnittstall for de med beløp på postene

	Kommune					
	1925 Sør- reisa	1926 Dyrøy	1927 Tranøy	1928 Torsken	1929 Berg	1931 Lenvik
Bruttoinntekt	137930	120492	119388	127634	138276	138375
Lønn	131681	115264	110632	113693	122975	125071
Tjenestepensjon o.l	28891	24632	24440	23474	20954	25724
Ytelser fra folketrygden	67123	64572	62111	63948	68354	67407
Næringsinntekt av jordbruk skogbruk og fiske inkl. skattepliktige sykepenger i næringsvirksomhet.....	86534	106257	88205	94349	117146	121173
Annen næringsinntekt inkl. skattepliktige sykepenger i næringsvirksomhet	120551	111676	114401	141633	135748	156390
Renter av bankinnskudd o.l	4230	5133	3791	4431	3972	5010
Aksjeutbytte	31922	13196	4037	14867	2038	49521
Avkastning på sparedelen	1294	1054	1069	1178	1182	1182
Nettoinntekt av prosent- lignet bolig	2583	2174	1981	1593	2164	2642
Nettoinntekt av prosentlignet bolig, og andelseiers andel av inntekter i boligselskap	3006	1093	651	1545	-	635
Nettoinntekt av prosent- lignet fritidseiendom	704	878	872	628	526	791
Nettoinntekt av annen fast eiendom	18007	26157	29095	18978	3883	82642
Nettoinntekt ved utleie av fritidseiendom	23321	-	6046	-	10000	86735
Skattepliktig gevinst ved realisasjon av bolig, tomt o.l ..	37900	-	6711	9303	5248	69004
Mottatte bidrag, livrenter barnepensjon o.l	16116	15819	16704	18184	13487	14687
Andre inntekter	14165	16084	6323	4121	13062	14229
Korrekasjon	-52860	-53430	-25231	-48351	-	-51703
Fradrags	40418	35932	35103	36927	42332	43374
Minstefradrag	19926	17825	17768	17547	19020	18949
Reiseutgifter	10852	15192	9666	14227	7639	11236
Pensjonspremie	2896	2734	2778	2779	2344	2906
Fagforeningskontigent	1584	1497	1487	1369	1423	1530
Foreldrefradrag	7925	8791	8502	10794	8580	7850
Underskudd i næring, inkl. tidligere års underskudd	36941	25206	21306	34389	236569	62240
Underholdsbidrag, kårytelser	17307	14525	11704	16050	15525	15380
Premie for pensjonsforsikring ...	7390	5624	5942	6400	5184	7525
Gjeldsrenter	20572	16758	17160	16624	23173	24049
Andre fradrag	19229	19567	21867	28111	25735	26107
Korrekasjon	-2094	-62	2840	-8550	-	1351
Alminnelig inntekt før særfradrag .	99333	86957	86663	92782	102212	98398
-Særfradrag.....	14316	14293	14184	14730	16408	15075
Grunnlag for beregning av kommune og fellesskatt	94610	81032	81384	86773	96770	93628

Tabell 1 Selvangivelsesregnskap 1993
Gjennomsnittstall for de med beløp på postene

	Kommune					
	1933 Bals- fjord	1936 Karlsøy	1938 Lyngen	1939 Stor- fjord	1940 Kåfjord Gáivuona	1941 Skjerv- øy
Bruttoinntekt	128413	131864	128173	122942	112798	131072
Lønn	114635	106735	109822	115153	106613	113901
Tjenestepensjon o.l	29980	23606	28686	33487	25156	24110
Ytelser fra folketrygden	63708	63778	66121	65686	63474	64714
Næringsinntekt av jordbruk skogbruk og fiske inkl. skattepliktige sykepenger i næringsvirksomhet	121971	107704	108235	76956	72349	101962
Annen næringsinntekt inkl. skattepliktige sykepenger i næringsvirksomhet	135872	160064	101394	110967	84245	111521
Renter av bankinnskudd o.l	4837	4917	5499	4395	4139	3564
Aksjeutbytte	35294	2891	17498	541	5922	20774
Avkastning på sparedelen	1037	1180	1128	1297	865	1000
Nettoinntekt av prosent- lignet bolig	2705	2737	2397	2626	1664	2074
Nettoinntekt av prosentlignet bolig, og andelseiers andel av inntekter i boligselskap	2526	827	777	629	1266	1217
Nettoinntekt av prosent- lignet fritidseiendom	891	651	1146	948	991	674
Nettoinntekt av annen fast eiendom	22053	11659	35324	16949	10766	26431
Nettoinntekt ved utleie av fritidseiendom	1697	125	1575	2009	1512	-
Skattepliktig gevinst ved realisasjon av bolig, tomt o.l ..	34874	38493	19613	21437	46032	68985
Mottatte bidrag, livrenter barnepensjon o.l	14906	16225	16219	15341	14695	13837
Andre inntekter	6380	15961	18093	8351	7199	14313
Korreksjon	-60514	-63869	-64147	-25661	-30951	-52852
Fradrag	37230	43308	38784	35380	35233	39721
Minstefradrag	17811	17255	17947	18258	17670	18382
Reiseutgifter	14724	14123	8754	11680	12360	10510
Pensjonspremie	2787	2650	2854	2771	2654	2663
Fagforeningskontigent	1498	1413	1430	1572	1529	1475
Foreldrebetaling	7381	8911	8133	6328	7139	7450
Underskudd i næring, inkl. tidligere års underskudd	22319	108425	103085	26133	20633	27881
Underholdsbidrag, kårytelser	15716	18003	16003	15610	14934	14187
Premie for pensjonsforsikring ...	7339	5364	6210	6261	7049	6855
Gjeldsrenter	21668	19618	17158	16510	17109	20491
Andre fradrag	19821	29850	26803	18172	18653	31359
Korreksjon	13820	-4698	-38	-186	190	-2
Alminnelig inntekt før særfradrag .	93239	91335	93380	90027	79953	92888
-Særfradrag	15086	15015	14588	15419	14290	15329
Grunnlag for beregning av kommune og fellesskatt	88873	86826	88376	85694	75348	88683

Tabell 1 Selvangivelsesregnskap 1993
Gjennomsnittstall for de med beløp på postene

	Kommune	
	1942 Nord- reisa	1943 Kvæn- angen
Bruttoinntekt	133300	123311
Lønn	117327	106256
Tjenestepensjon o.l	30227	21746
Ytelser fra folketrygden	65824	65453
Næringsinntekt av jordbruk skogbruk og fiske inkl. skattepliktige sykepenger i næringsvirksomhet	101646	66092
Annen næringsinntekt inkl. skattepliktige sykepenger i næringsvirksomhet	144094	157097
Renter av bankinnskudd o.l	4177	5359
Aksjeutbytte	46587	575
Avkastning på sparedelen	1090	1451
Nettoinntekt av prosent- lignet bolig	2753	2007
Nettoinntekt av prosentlignet bolig, og andelseiers andel av inntekter i boligselskap	1709	2713
Nettoinntekt av prosent- lignet fritidseiendom	799	864
Nettoinntekt av annen fast eiendom	23826	36773
Nettoinntekt ved utleie av fritidseiendom	17554	-
Skattepliktig gevinst ved realisasjon av bolig, tomt o.l ..	15342	265558
Mottatte bidrag, livrenter barnpensjon o.l	16402	12758
Andre inntekter	11397	7764
Korreksjon	-5720	-73688
Fradrag	42384	36090
Minstefradrag	19033	17948
Reiseutgifter	13362	11516
Pensjonspremie	2937	2746
Fagforeningskontigent	1538	1524
Foreldrefradrag	8443	9969
Underskudd i næring, inkl. tidligere års underskudd	32464	29078
Underholdsbidrag, kårytelser	16296	14385
Premie for pensjonsforsikring ...	7033	6737
Gjeldsrenter	22755	17912
Andre fradrag	20381	17936
Korreksjon	-2541	12432
Alminnelig inntekt før særfradrag .	93297	89252
-Særfradrag	15152	15923
Grunnlag for beregning av kommune og fellesskatt	88896	84002

Lakse- og sjøaurefisket 1992

Statistisk sentralbyrås statistikk over lakse- og sjøaurefisket i 1993 viser en total fangst i Troms på 93,2 tonn. Av dette ble 74,5 tonn fisket i sjøen og 17,7 tonn i elvene. Fangstmengden i 1992 var 93,2 tonn. Da ble 29,4 tonn fisket i sjøen og 23,6 tonn i elvene.

Verdien av fangsten i Troms er utregnet til 4,7 mill. kroner i 1993. Vekten av fisken gjelder kg rund fisk, og verdien er den fiskeren oppnår ved salg, uten fradrag av driftsutgifter mv.

Statistikken over lakse- og sjøaurefisket ble tidligere utarbeidet på grunnlag av oppgaver fra laksedistrikta. Fra og med 1993 er data fra fylkesmennene grunnlag for statistikken for elvefisket. For sjøfisket blir det sendt inn fangst dagbok fra hver enkelt fisker. Tallene for 1993 er derfor ikke helt sammenlignbare med tall fra tidligere år.

Ytterligere opplysninger om lakse- og sjøaurefisket blir gitt i publikasjonen NOS Fiske og oppdrett av laks mv. 1993, som vil foreligge høsten 1995.

Tabell 1. Elvefisket 1993. Troms

Elv	Fangst			Gjennomsnittsvekt		Verdi 1 000 kr
	I alt	Laks	Sjøaure/ -røye Kg	Laks	Sjøaure/ -røye	
Hele landet	434 750	351 100	83 650	3,2	0,9	19 932
Troms	17 737	10 776	6 961	3,2	0,7	735
Salangsvassdraget	1 624	197	1 428	2,7	0,9	52
Skøelvvassdraget	199	130	69	2,9	1,1	8
Lysbotnvassdraget	252	87	165	1,8	0,5	9
Grasmyrvassdraget	205	173	33	1,6	0,7	8
Laukhelle (Lakselv- vassdraget)	3196	1 112	2 083	2,2	0,7	112
Målselvvassdraget i alt	5 494	4 796	699	4,0	0,6	257
Nedre Målselv	776	92	684	5,4	0,6	26
Barduelva	298	298	-	4,8	-	14
Målselvfossen	2 897	2 897	-	4,4	-	141
Øvre Målselv m/Rostadelva	1 210	1 195	15	3,2	1,1	60
Divielva	314	314	-	3,7	-	16
Laksvatnvassdraget i						
Balsfjord	39	-	39	-	0,4	1
Tønsvikelva	30	25	5	1,9	0,7	1
Løksebotnvassdraget (Rørbakkelva)	675	41	634	1,3	0,7	21
Skogsfjordvassdraget	104	102	2	2,3	0,5	4
Breivikelva	145	76	69	1,9	0,6	5
Jegervassdraget	309	15	293	1,4	0,7	9
Skipsfjordelva	274	241	33	1,6	0,8	11
Signaldalselva (til Storfjord)	416	292	125	3,1	0,6	18
Kvænangselva	206	201	5	2,3	0,5	10
Reisaelva (Nordreiselva)	2 970	2 414	556	4,5	0,7	146
Oksfjordvassdraget	461	121	340	4,7	0,6	17
Manndalselva i Kåfjord	94	68	26	3,1	0,9	4
Burfjordelva	10	10	-	1,9	-	0
Skittnelva	29	19	10	2,4	1,4	1
Melåa	32	30	2	1,6	0,5	1

Tabell 1. Elvefisket 1993. Troms

Elv	Fangst			Gjennomsnittsvekt		Verdi 1 000 kr
	I alt	Laks	Sjøaure/ -røye Kg	Laks	Sjøaure/ -røye	
Troms (forts.).						
Botnelva	9	-	9	-	0,3	0
Tennevikelva	85	46	39	2,0	0,9	3
Straumselva	20	13	7	1,7	0,6	1
Tromvikvassdraget	53	22	31	1,4	0,5	2
Ringvatnet	122	7	115	1,7	0,5	4
Vannareidvassdraget	12	4	8	2,1	0,6	0
Kitdalselva	2	-	2	-	0,6	0
Lavangsdalselva	1	-	1	-	0,2	0
Rensåelva	50	16	35	2,2	0,5	2
Skibotnelva	396	396	-	3,0	-	19
Tennelvassdraget	71	71	-	1,5	-	
Spansdalselva	62	11	52	1,8	1,3	2
Brøstadelva	6	1	5	1,1	0,9	0
Åelva	30	-	30	-	0,2	1
Ånderelva	44	44	-	2,0	-	2
Varneselva	11	-	11	-	0,5	0

Tabell 2. Sjøfisket 1993. Troms

Kommune	Fangst			Gjennomsnittsvekt		Verdi 1 000 kr
	I alt	Laks	Sjøaure/ -røye Kg	Laks	Sjøaure/ -røye	
Hele landet	584 243	571 479	12 764	3,9	2,3	29 240
Troms	75 450	74 850	600	4,4	1,9	3 939
1901 Harstad	1 004	1 002	3	3,8	2,7	50
1902 Tromsø	9 021	9 010	11	4,7	1,6	479
1911 Kvæfjord	970	966	4	3,1	2,0	46
1913 Skånland	98	95	3	3,8	1,5	5
1915 Bjarkøy	233	233	-	4,0	-	12
1917 Ibestad	448	444	5	3,3	1,5	21
1919 Gratangen	350	347	4	4,1	3,6	18
1920 Lavangen	258	235	23	3,6	2,5	12
1923 Salangen	1 620	1 319	302	3,7	2,0	75
1924 Målselv	950	942	8	5,3	2,1	52
1925 Sørreisa	398	341	57	2,9	2,1	17
1926 Dyrøy	1 614	1 593	21	3,0	1,8	78
1927 Tranøy	1 901	1 895	6	3,3	2,0	92
1928 Torsken	5 248	5 248	-	4,4	-	272
1929 Berg	2 627	2 627	-	4,3	-	137
1931 Lenvik	14 043	13 970	72	4,7	1,9	744
1933 Balsfjord	6 383	6 332	52	4,7	1,7	339
1936 Karlsøy	756	756	-	3,5	-	37
1938 Lyngen	902	902	-	3,6	-	44
1940 Kåfjord	111	109	2	3,9	2,0	6
1941 Skjervøy	10 634	10 634	-	4,4	-	552
1942 Nordreisa	4 707	4 684	23	5,4	2,1	257
1943 Kvænangen	11 173	11 169	4	4,7	1,4	595

Veitrafikkulykker med personskade i 1994

Tallet på politirapporterte veitrafikkulykker med personskade i Troms gikk opp fra 309 i 1993 til 352 i 1994. Tallet på drepte og skadde viste 469 i 1993 og 519 i 1994. Av dette var det 15 drepte i 1993 og 12 drepte i 1994.

I noen av tabellene er det gitt hovedtall som gjør det mulig å foreta sammenlikninger mellom fylket og hele landet. Troms hadde i 1994 4,2 prosent av alle veitrafikkulykker med personskade og 4,2 prosent av tallet på drepte. Til sammenlikning kan nevnes at fylket 1. januar 1995 hadde 3,3 prosent av registrerte kjøretøyer og 3,5 prosent av landets folkemengde.

I Ukens statistikk nr. 23, 1995 finnes tilsvarende tabeller for hele landet. Tabell 3, 4 og 5 er der spesifisert på politidistrikt og fylke. Publikasjonen NOS Veitrafikkulykker 1994 vil gi mer detaljerte opplysninger for landet under ett. Den vil foreligge seinere inneværende år.

Tabell 1. Veitrafikkulykker og personer drept eller skadd, etter trafikantgruppe, år og måned. Troms

År Måned	Ulykker i alt	Drepte i alt	Personer drept eller skadd											
			I alt	Førere og passasjerer på									Per- soner på spark, kjelke og ski	Førere av traktor mv.
				Bil- fø- re- re	Bil- passa- sjerer	Lett mo- tor- syk- kel	An- nen mo- tor- syk- kel	Mo- ped	Syk- kel	Fot- gjen- gere				
Alle ulykker														
1984	222	13	319	106	115	5	11	9	17	44	7	5		
1985	228	19	328	101	115	3	16	17	20	46	6	4		
1986	209	21	286	108	78	4	22	10	17	37	7	3		
1987	231	23	335	124	111	11	9	11	16	44	8	1		
1988	211	12	322	128	105	8	20	10	5	35	11	-		
1989	250	17	378	156	127	2	18	8	17	42	4	4		
1990	275	15	433	164	163	2	16	18	22	45	2	1		
1991	287	16	445	178	173	2	14	8	13	48	5	4		
1992	285	13	442	186	157	3	11	16	23	35	3	8		
1993	309	15	469	229	146	-	14	6	21	35	8	10		
1994	352	12	519	258	159	4	17	9	22	39	4	7		
1994														
Januar	28	-	51	24	22	-	-	-	-	4	1	-		
Februar	29	-	46	26	16	-	-	-	1	1	2	-		
Mars	35	2	56	36	15	-	-	-	-	5	-	-		
April	20	-	26	15	4	2	-	-	1	4	-	-		
Mai	21	1	29	11	9	-	2	1	2	4	-	-		
Juni	32	1	46	19	10	-	8	-	6	2	-	1		
Juli	22	1	27	12	8	-	1	-	2	2	-	2		
August	41	2	56	23	14	-	4	6	6	3	-	-		
September	28	-	38	19	10	-	2	2	3	2	-	-		
Oktober	38	1	53	33	14	-	-	-	-	4	-	2		
November	24	1	33	18	11	-	-	-	1	3	-	-		
Desember	34	3	58	22	26	2	-	-	-	5	1	2		

Tabell 2. Veitrafikkulykker og personer drept eller skadd, etter trafikantgruppe og uke. 1994. Troms

Uke	Ulykker i alt	Drep- te i alt	Personer drept eller skadd										
			I alt	Bil- førere	Bil- passa- sjerer	Førere og passasjerer på						Per- soner på spark, kjelke og ski	Før- ere av trak- tor mv.
						Lett mo- tor- syk- kel	An- nen mo- tor- syk- kel	Mo- ped	Syk- kel	Fot- gjen- gere			
I alt	352	12	519	258	159	4	17	9	22	39	4	7	
(01.01.)-02.01.	1	-	2	2	-	-	-	-	-	-	-	-	
03.01.-09.01.	9	-	14	8	4	-	-	-	-	2	-	-	
10.01.-16.01.	7	-	8	4	2	-	-	-	-	1	1	-	
17.01.-23.01.	5	-	17	5	12	-	-	-	-	-	-	-	
24.01.-30.01.	3	-	6	4	2	-	-	-	-	-	-	-	
31.01.-06.02.	10	-	16	8	6	-	-	-	-	1	1	-	
07.02.-13.02.	12	-	17	12	3	-	-	-	1	-	1	-	
14.02.-20.02.	5	-	7	3	3	-	-	-	-	1	-	-	
21.02.-27.02.	5	-	10	4	6	-	-	-	-	-	-	-	
28.02.-06.03.	11	-	15	8	6	-	-	-	-	1	-	-	
07.03.-13.03.	9	1	14	12	1	-	-	-	-	1	-	-	
14.03.-20.03.	3	-	11	4	7	-	-	-	-	-	-	-	
21.03.-27.03.	8	1	9	6	-	-	-	-	-	3	-	-	
28.03.-03.04.	5	-	8	7	1	-	-	-	-	-	-	-	
04.04.-10.04.	5	-	6	3	-	2	-	-	-	1	-	-	
11.04.-17.04.	7	-	7	4	-	-	-	-	1	2	-	-	
18.04.-24.04.	3	-	3	2	-	-	-	-	-	1	-	-	
25.04.-01.05.	4	-	9	5	4	-	-	-	-	-	-	-	
02.05.-08.05.	2	-	2	2	-	-	-	-	-	-	-	-	
09.05.-15.05.	5	-	8	2	3	-	2	-	-	1	-	-	
16.05.-22.05.	5	-	7	2	1	-	-	-	2	2	-	-	
23.05.-29.05.	5	1	7	2	4	-	-	-	-	1	-	-	
30.05.-05.06.	7	-	10	5	2	-	2	1	-	-	-	-	
06.06.-12.06.	11	-	17	5	5	-	5	-	-	1	-	1	
13.06.-19.06.	10	1	13	5	2	-	1	-	4	1	-	-	
20.06.-26.06.	8	-	11	7	2	-	-	-	2	-	-	-	
27.06.-03.07.	1	-	1	1	-	-	-	-	-	-	-	-	
04.07.-10.07.	6	1	7	1	2	-	1	-	1	2	-	-	
11.07.-17.07.	7	-	7	4	1	-	-	-	1	-	-	1	
18.07.-24.07.	4	-	7	3	3	-	-	-	-	-	-	1	
25.07.-31.07.	4	-	5	3	2	-	-	-	-	-	-	-	
01.08.-07.08.	9	-	16	4	7	-	-	2	2	1	-	-	
08.08.-14.08.	5	1	6	3	-	-	-	2	1	-	-	-	
15.08.-21.08.	13	-	17	4	7	-	3	2	1	-	-	-	
22.08.-28.08.	13	-	15	10	-	-	1	-	2	2	-	-	
29.08.-04.09.	5	1	6	6	-	-	-	-	-	-	-	-	
05.09.-11.09.	9	-	12	4	3	-	1	-	2	2	-	-	
12.09.-18.09.	9	-	11	6	2	-	1	1	1	-	-	-	
19.09.-25.09.	4	-	9	4	5	-	-	-	-	-	-	-	
26.09.-02.10.	8	-	17	10	6	-	-	1	-	-	-	-	
03.10.-09.10.	6	-	7	6	1	-	-	-	-	-	-	-	
10.10.-16.10.	13	-	17	10	5	-	-	-	-	-	-	2	
17.10.-23.10.	8	-	9	7	-	-	-	-	-	2	-	-	
24.10.-30.10.	4	1	4	-	2	-	-	-	-	2	-	-	
31.10.-06.11.	5	1	5	2	-	-	-	-	-	3	-	-	
07.11.-13.11.	7	-	7	5	1	-	-	-	1	-	-	-	
14.11.-20.11.	4	-	4	3	1	-	-	-	-	-	-	-	
21.11.-27.11.	4	-	7	5	2	-	-	-	-	-	-	-	
28.11.-04.12.	13	-	24	8	16	-	-	-	-	-	-	-	
05.12.-11.12.	1	-	2	1	1	-	-	-	-	-	-	-	
12.12.-18.12.	9	-	15	6	4	1	-	-	-	4	-	-	
19.12.-25.12.	11	1	16	6	5	1	-	-	-	1	1	2	
26.12.- (31.12.)	5	2	12	5	7	-	-	-	-	-	-	-	

Tabell 4. Personer drept etter trafikantgruppe. Politidistrikt/kommune. 1994. Troms

	I alt	Bilførere		Bilpassasjerer		Førere og passasjerer på				Fotgjengere				Personer på spark, kjelke og ski	Førere av traktor mv.
		-24 år	25-år	-24 år	25-år	Lett motor-sykel	Annen motor-sykel	Mo-ped	Sykel	-6 år	7-14 år	15-64 år	65-år		
Hele landet ..	283	42	87	24	44	-	14	8	16	2	6	18	15	1	6
Fylket	12	2	3	-	1	-	1	-	1	1	-	1	1	-	1
Politidistrikt															
Senja	2	1	-	-	-	-	1	-	-	-	-	-	-	-	-
Troms	10	1	3	-	1	-	-	-	1	1	-	1	1	-	1
Kommune															
Harstad	1	1	-	-	-	-	-	-	-	-	-	-	-	-	-
Tromsø	3	-	-	-	-	-	-	-	1	1	-	1	-	-	-
Skånland	1	-	-	-	-	-	1	-	-	-	-	-	-	-	-
Lenvik	3	-	2	-	1	-	-	-	-	-	-	-	-	-	-
Balsfjord	1	-	1	-	-	-	-	-	-	-	-	-	-	-	-
Lyngen	1	1	-	-	-	-	-	-	-	-	-	-	-	-	-
Storfjord	1	-	-	-	-	-	-	-	-	-	-	-	-	-	1
Kåfjord	1	-	-	-	-	-	-	-	-	-	-	-	1	-	-

Tabell 6. Personer drept eller skadd, etter trafikantgruppe og alder. 1994. Troms

Alder	Drepte eller skadde i		Bilførere	Bilpassasjerer	Førere og passasjerer på				Fotgjengere	Personer på spark, kjelke og ski	Førere av traktor mv.
	Hele landet	Fylket			Lett motor-sykel	Annen motor-sykel	Moped	Sykel			
Personer drept eller skadd											
I alt	11530	519	258	159	4	17	9	22	39	4	7
- 6 år	274	19	-	10	-	-	-	1	6	1	1
7 - 14 "	668	33	-	23	-	-	1	3	3	3	-
15 - 19 "	1860	92	32	36	4	2	7	3	7	-	1
20 - 24 "	1750	96	59	22	-	7	-	1	4	-	3
25 - 29 "	1220	56	40	9	-	2	-	2	3	-	-
30 - 34 "	873	31	21	4	-	3	-	3	-	-	-
35 - 39 "	730	26	15	7	-	-	-	2	1	-	1
40 - 44 "	686	34	22	8	-	1	-	2	1	-	-
45 - 49 "	710	28	22	5	-	-	-	-	1	-	-
50 - 54 "	502	20	14	4	-	1	-	1	-	-	-
55 - 59 "	393	20	11	4	-	-	-	2	3	-	-
60 - 64 "	356	21	9	8	-	-	-	-	4	-	-
65 - 69 "	332	8	3	4	-	-	1	-	-	-	-
70 - 74 "	366	15	6	2	-	-	-	2	4	-	1
75 - 79 "	232	8	3	4	-	-	-	-	1	-	-
80 - "	222	2	-	1	-	-	-	-	1	-	-
Uoppgitt alder ..	356	10	1	8	-	1	-	-	-	-	-
Personer drept											
I alt	283	12	5	1	-	1	-	1	3	-	1
- 6 år	3	1	-	-	-	-	-	-	1	-	-
7 - 14 "	13	-	-	-	-	-	-	-	-	-	-
15 - 19 "	41	2	-	-	-	-	-	1	-	-	1
20 - 24 "	44	2	2	-	-	-	-	-	-	-	-
25 - 29 "	22	2	1	-	-	1	-	-	-	-	-
30 - 34 "	10	-	-	-	-	-	-	-	-	-	-
35 - 39 "	16	-	-	-	-	-	-	-	-	-	-
40 - 44 "	12	-	-	-	-	-	-	-	-	-	-
45 - 49 "	14	-	-	-	-	-	-	-	-	-	-
50 - 54 "	13	1	1	-	-	-	-	-	-	-	-
55 - 59 "	13	1	-	-	-	-	-	-	1	-	-
60 - 64 "	10	-	-	-	-	-	-	-	-	-	-
65 - 69 "	16	-	-	-	-	-	-	-	-	-	-
70 - 74 "	22	2	1	1	-	-	-	-	-	-	-
75 - 79 "	14	-	-	-	-	-	-	-	-	-	-
80 - "	20	1	-	-	-	-	-	-	1	-	-

Publikasjonsoversikt

Publikasjoner utsendt i mai 1995

Publikasjonene er til salgs i bokhandlene, Statistisk sentralbyrå og Akademika, Møllergt. 17, Postboks 8134 Dep., N-0033 Oslo. Telefon 22 11 67 70, telefaks 22 42 05 51. Uke-Imånedspublikasjoner og Reprints bestilles fra Statistisk sentralbyrå

Norges offisielle statistikk - NOS

Byggearealstatistikk 1994 (NOS C 242). Byggearealstatistikken gir opplysninger om igangsatte og fullførte bygg og om bygg under arbeid ved utgangen av året. Publikasjonen har også en oversikt for årene 1974-1994 over igangsatte og fullførte bygg etter type, bruksareal og byggherre. Sidetall 78, 70 kr ISBN 82-537-4155-3 ISSN 0550-7162

Olje- og gassvirksomhet 1. kvartal 1995 Statistikk og analyse (NOS C 243). Denne publikasjonen gir en samlet og detaljert statistisk oversikt over olje- og gassvirksomhet på norsk kontinentalsokkel. Den kvartalsvise investeringsstatistikken med oppgaver over påløpte kostnader til leting, feltutbygging, felt i drift og landvirksomheten og investeringsanslag for 12-18 måneder framover, utgjør hovedinnholdet i publikasjonen. Den inneholder også oppgaver over produksjon, priser mv. Sidetall 62, 85 kr ISBN 82-537-4156-1 ISSN 0802-0477

Regionalstatistikk (RS 4/95 NOS C 207-224). Regionalstatistikk kommer fra januar 1994 ut i serien Norges offisielle statistikk (NOS) med 10 nummer pr. år og med ett hefte pr. fylke (i alt 180 hefter). Heftene inneholder statistikk på kommunenivå fra de fleste emneområder. Mange av tabellene er supplert med kommentarer, og noen er illustrert med kart eller grafikk. Pris 475 kr pr. fylke pr. år. Sidetall varierende

Statistisk månedshefte (SM 5/95 NOS C 199). Heftet har faste tabeller med konjunkturstatistikk og måneds- og kvartalsstatistikk for en rekke områder: befolkning, arbeidskraft, lønn, konsumprisindeks, næringsøkonomi, samfunnsøkonomi og finanser. Sidetall 142, 60 kr ISBN 82-537-4097-2 ISSN 0029-3636

Statistiske analyser - SA

Natural Resources and the Environment 1995 (SA 7). Engelsk utgave av Naturressurser og miljø 1995 som inneholder i del I oppdaterte ressursregnskap for energi og nye tall for utslipp til luft, nøkkeltall for fiske og fangst, jordbruksforurensninger, skogressurser og skogskader, kommunale avløpsanlegg og avfallsbehandling. I del II presenteres resultater fra Statistisk sentralbyrås ressurs- og miljøøkonomiske forskning. Sidetall 178, 140 kr ISBN 82-537-4147-2 ISSN 0804-3221

Aktuell statistikk og tidsskrifter - AST

Bank- og kredittstatistikk. Aktuelle tall (BK 4/95, 5/95). Heftene inneholder løpende regnskapsstatistikk for de private og offentlige banker, private kredittforetak, private finansieringsselskaper, livs- og skadeforsikringsselskaper, private og kommunale pensjonskasser og -fond, Fellesordningen for Tariffestet Pensjon, Avtalefestet pensjon, aksje- og obligasjonsfond og Folketrygdfondet. Videre gis løpende statistikk over ihendehaverobligasjons- og sertifikatgjelden, emisjoner av ihendehaverobligasjoner og sertifikater, samt Norges fordringer og gjeld overfor utlandet, finansielle sektorbalanser, kapitaltilførsel og løpende konkurser. Sidetall varierende, 35 kr ISSN 0333-1504

Bygginformasjon (BYG 5/95). Tidsskriftet inneholder aktuell statistikk for bygge- og anleggsvirksomhet: byggeareal, ordrer, lønn, byggekostnader, prisindekser, nasjonalregnskapstall, sysselsetting og arbeidskraftundersøkelser. Sidetall 11, 35 kr ISSN 0804-1334

Månedstatistikk over utenrikshandelen (MU 3/95). Heftene gir foreløpige månedstall for innførsel og utførsel av varer og et årlig hefte med endelige årstall i april/mai. Mer omfattende årsstatistikk basert på endelige tall utgis noe senere i NOS Utenrikshandel. Den og heftene har også landsfordeling etter varenummer. De fleste tabellene i månedsheftene bygger på FN's Standard International Trade Classification (SITC Rev. 3). Tabellene 10, 11 og 14 bygger på nomenklaturen HS (Det harmoniserte system). Teksten til varenumrene fins i NOS Statistisk varefortegnelse for utenrikshandelen eller i tolltariffen. Heftene har også verdi-, pris- og volumindekser. Sidetall 86, 40 kr ISSN 0332-6403

Månedstatistikk over utenrikshandelen Endelige årstall 1994 (MU 13/94). Dette heftet inneholder endelige årstall for 1994. Mer omfattende årsstatistikk kommer senere i NOS Utenrikshandel. Sidetall 78, 40 kr ISSN 0332-6403

Ukens statistikk (UKE 18/95, 19/95, 20/95, 21/95). I Ukens statistikk presenteres aktuell statistikk og andre nyheter fra Statistisk sentralbyrå. Heftene inneholder artikler fra hele spekteret av norsk samfunnsliv. Hvert hefte har tabellvedlegg med ny statistikk og nøkkeltall - økonomiske indikatorer for Norge. Sosiale indikatorer er med ca. en gang pr. måned. Oversikt over nye publikasjoner og statistikk som ventes å komme er med i hvert nummer. Sidetall varierende, 25 kr ISSN 0804-0524

Økonomiske analyser (ØA 4/95). Økonomiske analyser utgis av Forskningsavdelingen i Statistisk sentralbyrå og utkommer med 9 nummer i året. Economic Survey, som kommer 4 ganger i året, inneholder utdrag fra Økonomiske analyser. Nr. 4/95 inneholder artikler om utviklingen på det europeiske gassmarkedet, norske CO₂-utslipp 1987-1993 og kommunenes økonomiske tilpasning over tid. I tillegg er det med oversikter over reisereporter, forskningspublikasjoner, innholdsfortegnelse for Økonomiske analyser de siste 12 måneder, og tabeller med diagrammer. Sidetall 52, 60 kr ISBN 82-537-4118-9 ISSN 0800-4110

Reprints - REPR

How Large is the Class of Generalized Extreme Value Random Utility Models?/ John K. Dagsvik (REPR 74). Artikkelen er et særtrykk fra Journal of Mathematical Psychology, Vol. 39, 1995, No. 1. Sidetall 12, 0 kr ISSN 0800-7500

Social Indicators and the Measurement of Living Conditions/Svein Longva (REPR 75). Artikkelen gir en definisjon på hva som menes med levekår og hvordan de måles. Dette er en reprint fra Statistical Journal of the United Nations, Vol. 11, No. 4 1994. Sidetall 28, 0 kr ISSN 0800-7500



Regionalstatistikk

6/95

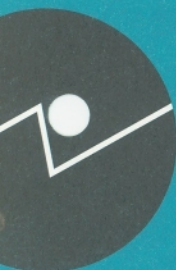

ISSN 0804-2950
Oslo
Postboks 8131 Dep.
0033 Oslo
Tlf.: 22 86 45 00

Kongsvinger
Postboks 1260
2201 Kongsvinger
Tlf.: 62 88 50 00

Troms

Innhold

Emne 25

Barnehager og tilbud til 6-åringer i skolen, 1994 (K)

Emne 32

Personer registrerte helt arbeidsløse og personer på arbeidsmarkedstiltak, 1. kvartal 1995 (K)

Emne 41

Skogavvirkning til salg og industriell produksjon, 1993/94 (K)

Emne 42

Industristatistikk, 1993 (K)

Emne 43

Byggearealstatistikk, 1994 (K)

Emne 51

Skattestatistikk 1993. Oversikt over skatteligningen (K)

Vedlegg

Publikasjoner utsendt i juni 1995

Tilføyelsen (K) viser at tabellen inneholder kommunetall

BARNEHAGER OG TILBUD TIL 6-ÅRINGER I SKOLEN 1994

Den 15. desember 1994 hadde ialt 6620 barn i Troms plass i barnehage eller 6-åringstilbud i skolen. Det vil si at 42,8 prosent av alle barn under 7 år i fylket hadde et barnehage- eller skoletilbud. Tilsvarende tall for hele landet var 48,7 prosent. Året før var den samme andelen 40,7 for Troms.

Av kommunene i fylket hadde Lavangen den beste dekningen. Her hadde 80,0 prosent av barna i alderen 0-6 år et tilbud. Lavest dekning hadde Tromsø med 35,9 prosent.

34,2 prosent av alle barn under 7 år hadde heldagsplass, dvs. avtalt oppholdstid mer enn 30 timer pr. uke. Det tilsvarende tallet for hele landet var 30,9 prosent. Av kommunene hadde Torsken best dekning av heldagsplasser, med 71,2 prosent. Lavest var dekningen i Balsfjord, med 21,1 prosent.

Tallet på vanlige barnehager i Troms var 259 ved utgangen av 1994. I tillegg var det 6-åringstilbud ved 25 skoler i 6 kommuner.

Det var 2060 ansatte i de vanlige barnehagene. Disse utførte ialt 1640 årsverk. Tilsvarende tall for 6-åringstilbudenes pedagogiske del var hhv. 89 personer og 37 årsverk. Blant ansatte i barnehagene og 6-åringstilbudenes pedagogiske del var det 452 av 2149 personer, eller 21,0 prosent, som hadde godkjent førskolelærerutdanning. Andelen med godkjent førskolelærerutdanning for landet som helhet var 26,6 prosent.

Tabell 1. Barn i barnehage og i tilbud for 6-åringer i skolen, etter alder. 15. desember 1994
Troms

Kommune	I alt	0-1 år	2-3 år	4-5 år	6-7 år	Uopp- gitt	Barn i barnehager og i tilbud for 6-åringer i skolen pr. 1000 barn 0-6 år	
							I alt	Med frammete- tid pr. uke 31 timer og mer
Hele fylket	6620	566	1979	2572	1503	-	428	342
Harstad	972	61	242	390	279	-	401	366
Tromsø	2308	228	714	876	490	-	359	328
Kvæfjord	185	16	61	76	32	-	580	448
Skånland	121	8	24	54	35	-	488	258
Bjarkøy	36	5	5	15	11	-	735	510
Ibestad	101	7	36	34	24	-	754	545
Gratangen	75	4	22	38	11	-	564	421
Lavangen	64	10	25	20	9	-	800	650
Bardu	176	7	58	68	43	-	490	379
Salangen	131	9	45	50	27	-	615	366
Målselv	406	35	132	164	75	-	523	314
Sørreisa	144	8	38	66	32	-	431	335
Dyrøy	68	5	26	26	11	-	613	486
Tranøy	88	8	27	39	14	-	688	477
Torsken	82	18	27	29	8	-	788	712
Berg	57	5	29	15	8	-	475	308
Lenvik	458	35	121	196	106	-	438	322
Balsfjord	195	16	61	80	38	-	371	211
Karlsøy	140	17	35	48	40	-	598	325
Lyngen	116	4	36	50	26	-	391	296
Storfjord	80	7	31	30	12	-	462	214
Kåfjord	99	10	31	38	20	-	384	279
Skjervøy	118	5	39	42	32	-	372	315
Nordreisa	310	25	78	99	108	-	607	393
Kvænangen	90	13	36	29	12	-	657	438

Tabell 2. Barnehager etter eierforhold, ansatte og barn i barnehager. 1994
Troms

Kommune	Barnehager			Utførte årsverk	Ansatte		Barn i barne- hager
	I alt	Offent- lige	Pri- vate		I alt	Med god- kjent førskole- lærer- utdanning	
Hele fylket	259	162	97	1640	2060	437	6271
Harstad	35	21	14	221	273	57	856
Tromsø	76	25	51	644	755	204	2182
Kvæfjord	9	8	1	46	62	10	185
Skånland	5	3	2	22	33	6	121
Bjarkøy	1	1	-	8	10	1	30
Ibestad	5	5	-	23	27	3	101
Gratangen	4	3	1	17	21	2	75
Lavangen	4	3	1	17	27	1	64
Bardu	7	7	-	47	55	13	176
Salangen	7	7	-	29	44	9	131
Målselv	18	8	10	92	133	19	406
Sørreisa	6	4	2	32	37	9	144
Dyrøy	3	3	-	15	17	2	68
Tranøy	5	5	-	23	31	5	88
Torsken	3	-	3	23	26	1	82
Berg	2	2	-	15	17	3	57
Lenvik	17	11	6	103	130	25	436
Balsfjord	10	8	2	46	67	10	195
Karlsøy	7	5	2	31	44	7	127
Lyngen	5	5	-	29	43	6	116
Storfjord	3	3	-	16	23	4	80
Kåfjord	4	4	-	27	31	7	99
Skjervøy	5	4	1	27	37	8	118
Nordreisa	12	11	1	62	80	18	244
Kvænangen	6	6	-	27	37	7	90

Tabell 3. Barn i barnehager etter alder/avtalt oppholdstid. 1994
Troms

Kommune	I alt	Alder				avtalt oppholdstid pr. uke			
		0-1 år	2-3 år	4-5 år	6-7 år	6-15 timer	16-30 timer	31-40 timer	41 timer og mer
Hele fylket	6271	566	1979	2572	1154	110	1108	271	4782
Harstad	856	61	242	390	163	13	66	84	693
Tromsø	2182	228	714	876	364	69	110	88	1915
Kvæfjord	185	16	61	76	32	15	27	-	143
Skånland	121	8	24	54	35	1	56	3	61
Bjarkøy	30	5	5	15	5	-	5	-	25
Ibestad	101	7	36	34	24	-	28	16	57
Gratangen	75	4	22	38	11	-	19	-	56
Lavangen	64	10	25	20	9	-	12	12	40
Bardu	176	7	58	68	43	-	40	-	136
Salangen	131	9	45	50	27	-	53	27	51
Målselv	406	35	132	164	75	1	161	-	244
Sørreisa	144	8	38	66	32	-	32	-	112
Dyrøy	68	5	26	26	11	-	14	4	50
Tranøy	88	8	27	39	14	-	27	-	61
Torsken	82	18	27	29	8	-	8	-	74
Berg	57	5	29	15	8	-	20	-	37
Lenvik	436	35	121	196	84	4	109	6	317
Balsfjord	195	16	61	80	38	7	77	-	111
Karlsøy	127	17	35	48	27	-	55	-	72
Lyngen	116	4	36	50	26	-	28	-	88
Storfjord	80	7	31	30	12	-	43	-	37
Kåfjord	99	10	31	38	20	-	27	-	72
Skjervøy	118	5	39	42	32	-	18	-	100
Nordreisa	244	25	78	99	42	-	43	31	170
Kvænangen	90	13	36	29	12	-	30	-	60

Tabell 4. Tilbud til 6-åringer i skolen. Antall skoler og antall barn. 1994. Troms

Kommune	Skoler med tilbud til 6-åringer	Barn i alt	Barn		
			5 år	6 år	7 år
Hele fylket	25	349	-	345	4
Harstad	6	116	-	114	2
Tromsø	4	126	-	125	1
Bjarkøy	1	6	-	6	-
Lenvik	3	22	-	21	1
Karlsøy	4	13	-	13	-
Nordreisa	7	66	-	66	-

Tabell 5. Tilbud til 6-åringer i skolen. Ansatte og årsverk. 1994. Troms

Kommune	Årsverk	Pedagogisk tilbud			Fritidsordningen			
		I alt	Ansatte		I alt	Ansatte		
			Med førskolelærerutdanning	Med allmennlærerutdanning		Med førskolelærerutdanning	Med allmennlærerutdanning	
Hele fylket	37	89	15	38	24	50	4	6
Harstad	15	26	6	6	13	24	1	-
Tromsø	14	20	3	4	9	14	3	2
Bjarkøy	-	3	-	3	-	-	-	-
Lenvik	3	12	1	5	2	4	-	-
Karlsøy	1	14	4	8	1	8	-	4
Nordreisa	3	14	1	12	-	-	-	-

Registrerte helt arbeidsløse og personer på arbeidsmarkedstiltak 1. kvartal 1995.

I Troms var det i 1. kvartal 1995 4 303 personer registrerte som helt arbeidsløse.

Totalt var 5,7 prosent av arbeidsstyrken i Troms registrert som helt arbeidsløse i 1. kvartal 1995. Tilsvarende tall for hele landet viste at 5,2 prosent av arbeidsstyrken var registrert som helt arbeidsløse.

I Troms var det i 1. kvartal 1995 registrert i alt 2 840 personer sysselsatte på arbeidsmarkedstiltak (inklusive personer på attføring).

Personer sysselsatte på *personrettede ordinære arbeidsmarkedstiltak* i 1. kvartal 1995 omfattet i alt 2,8 prosent av arbeidsstyrken i Troms. De tilsvarende tall for hele landet under ett var på 2,4 prosent. De *personrettede ordinære arbeidsmarkedstiltak* består av sysselsettingstiltak i offentlig virksomhet, kvalifiseringstiltak, utdanningsvikarer og lønnstilskudd til arbeidsgivere. Attføringstiltak er ikke inkludert i de ordinære arbeidsmarkedstiltakene.

Statistikk for personer registrert som helt arbeidsløse er f.o.m. 1988 basert på opptellinger i Arbeidsdirektoratets SOFA-søker-register ved utgangen av hver måned. Tall for personer på arbeidsmarkedstiltak finnes f.o.m. 1991. Opplysningene om bostedskommune er i hovedsak hentet fra SSBs system for befolkningsstatistikk.

Prosenttall for personer som er helt arbeidsløse eller på ordinære arbeidsmarkedstiltak er sammenlignbare med de tilsvarende tall Arbeidsdirektoratet publiserer for hele landet og fylker.

SSB publiserer kommunetall for helt arbeidsløse og personer på arbeidsmarkedstiltak hvert kvartal.

Tabell 1. Registrerte helt arbeidsløse etter kjønn, alder og bostedskommune. 1. kvartal 1995 samt endring fra forrige kvartal og fra samme kvartal året før. Troms

Alder Kommune	1. kvartal 1995			Endring siste kvartal			Endring fra samme kvartal året før		
	I alt	Menn	Kvinner	I alt	Menn	Kvinner	I alt	Menn	Kvinner
19 TROMS	4303	2816	1487	937	624	313	71	-114	185
-19	102	65	37	-31	-12	-19	16	9	7
20-24	910	592	318	135	108	27	29	-21	50
25-29	886	562	324	243	142	101	38	-17	55
30-54	2048	1364	684	513	329	184	-5	-76	71
55-	356	232	124	77	56	21	-5	-9	4
1901 Harstad	673	405	268	108	62	46	1	-29	30
1902 Tromsø	1213	808	405	234	159	75	52	-1	53
1911 Kvæfjord	75	46	29	33	18	15	-2	-7	5
1913 Skånland	99	72	27	27	17	10	-22	-14	-8
1915 Bjarkøy	12	9	3	3	3	0	-6	-2	-4
1917 Ibestad	78	40	38	19	7	12	5	-5	10
1919 Gratangen	63	48	15	24	21	3	3	-2	5
1920 Lavangen	45	30	15	11	9	2	7	-1	8
1922 Bardu	86	57	29	34	26	8	16	10	6
1923 Salangen	80	59	21	25	21	4	10	2	8
1924 Målselv	165	114	51	43	30	13	8	-5	13
1925 Sørreisa	88	56	32	19	17	2	-3	-10	7
1926 Dyrøy	43	30	13	13	5	8	-3	-1	-2
1927 Tranøy	53	32	21	-3	-3	0	5	2	3
1928 Torsken	29	22	7	5	7	-2	-6	2	-8
1929 Berg	54	31	23	26	15	11	28	17	11
1931 Lenvik	265	157	108	47	21	26	-10	-25	15
1933 Balsfjord	208	155	53	54	46	8	-31	-18	-13
1936 Karlsøy	83	51	32	16	11	5	-4	7	-11
1938 Lyngen	173	103	70	59	31	28	57	19	38
1939 Storfjord	104	85	19	29	23	6	0	10	-10
1940 Kåfjord	181	123	58	36	24	12	-29	-14	-15
1941 Skjervøy	139	77	62	22	5	17	6	-26	32
1942 Nordreisa	220	150	70	43	35	8	10	-6	16
1943 Kvænangen	73	55	18	11	13	-2	-22	-19	-3

Tabell 2. Registrerte helt arbeidsløse i prosent av arbeidsstyrken etter kjønn og bostedskommune. 1. og 4.kvartal 1994 og 1.kvartal 1995. Troms

Kommune	1. kv. 1994			4. kv. 1994			1. kv. 1995		
	I alt	Menn	Kvinner	I alt	Menn	Kvinner	I alt	Menn	Kvinner
Hele landet	5,6	6,5	4,6	4,5	4,8	4,1	5,2	5,7	4,6
19 TROMS	5,7	7,1	3,9	4,5	5,3	3,5	5,7	6,8	4,4
1901 Harstad	5,8	7,1	4,4	4,9	5,6	4,2	5,8	6,5	5,0
1902 Tromsø	4,0	5,2	2,6	3,4	4,2	2,4	4,1	5,1	2,9
1911 Kvæfjord	4,8	6,2	3,2	2,6	3,2	1,9	4,7	5,3	3,9
1913 Skånland	8,5	10,3	6,0	5,1	6,6	2,9	6,7	8,5	4,3
1915 Bjarkøy	7,0	7,4	6,3	3,4	4,0	2,5	4,7	6,5	2,5
1917 Ibestad	8,5	9,3	7,4	6,8	6,7	7,0	9,3	8,4	10,3
1919 Gratangen	11,4	15,8	4,9	7,4	8,7	5,5	11,8	16,0	6,3
1920 Lavangen	8,3	11,8	3,7	7,3	7,9	6,5	10,2	12,2	7,7
1922 Bardu	3,4	4,2	2,5	2,5	2,8	2,3	4,2	5,2	3,1
1923 Salangen	6,0	8,9	2,5	4,8	5,9	3,3	6,7	8,9	3,9
1924 Målselv	4,0	5,1	2,3	3,1	3,6	2,3	4,3	5,1	3,2
1925 Sørreisa	5,6	7,4	3,5	4,3	4,3	4,2	5,5	6,2	4,6
1926 Dyrøy	7,3	8,9	5,4	4,7	7,1	1,7	6,7	8,3	4,7
1927 Tranøy	5,5	5,8	5,0	6,4	6,8	5,9	6,2	6,6	5,7
1928 Torsken	6,1	5,8	6,6	4,3	4,4	4,1	5,2	6,8	3,0
1929 Berg	4,7	4,5	5,0	5,0	4,9	5,3	9,8	9,9	9,7
1931 Lenvik	5,5	6,4	4,3	4,4	4,8	3,8	5,3	5,5	5,0
1933 Balsfjord	7,7	9,7	5,0	5,0	6,1	3,4	6,9	8,8	4,2
1936 Karlsøy	6,5	5,6	8,0	5,0	5,1	5,0	6,4	6,5	6,2
1938 Lyngen	7,1	9,1	4,5	7,0	7,9	5,9	10,9	11,7	9,9
1939 Storfjord	11,6	14,6	7,6	8,4	12,2	3,4	11,6	16,7	4,9
1940 Kåfjord	18,0	20,1	15,0	12,5	14,6	9,5	15,3	17,7	12,0
1941 Skjervøy	9,1	12,0	5,0	8,0	8,3	7,6	9,6	9,1	10,2
1942 Nordreisa	9,2	12,1	5,4	7,7	8,9	6,1	9,7	11,8	7,0
1943 Kvænangen	13,1	17,3	7,0	8,6	10,0	6,6	10,1	13,0	6,0

Tabell 3. Personer på arbeidsmarkedstiltak, i alt, ordinære arbeidsmarkedstiltak og attføring etter alder og bostedskommune. 1. kvartal 1995 samt endring fra forrige kvartal og fra samme kvartal året før. Troms

Alder Kommune	1.kvartal 1995			Endring siste kvartal			Endring fra samme kvartal året før		
	I alt	ordinære tiltak	attf.- tiltak	I alt	ordinære tiltak	attf.- tiltak	I alt	ordinære tiltak	attf.- tiltak
19 TROMS	2840	2106	734	-283	-263	-20	-529	-587	58
1-19	137	125	12	-146	-144	-2	-76	-79	3
20-24	744	691	53	-10	0	-10	-262	-264	2
25-29	549	450	99	-53	-40	-13	-108	-99	-9
30-54	1313	814	499	-53	-60	7	-64	-126	62
55-	98	26	72	-19	-19	0	-19	-19	0
1901 Harstad	511	385	126	-55	-60	5	-82	-107	25
1902 Tromsø	705	537	168	-25	-21	-4	-123	-135	12
1911 Kvæfjord	112	56	56	-15	-16	1	9	1	8
1913 Skånland	90	62	28	-11	-14	3	-21	-21	0
1915 Bjarkøy	9	9	0	0	0	0	3	3	0
1917 Ibestad	30	17	13	-11	-12	1	-6	-8	2
1919 Gratangen	35	26	9	-6	-8	2	-5	-5	0
1920 Lavangen	39	26	13	-22	-9	-13	-15	-13	-2
1922 Bardu	88	48	40	-17	-12	-5	-31	-25	-6
1923 Salangen	78	51	27	-27	-3	-24	-30	-14	-16
1924 Målselv	107	84	23	-8	-8	0	-33	-39	6
1925 Sørreisa	90	72	18	-14	-15	1	-8	-15	7
1926 Dyrøy	42	33	9	-11	-11	0	-8	-9	1
1927 Tranøy	27	21	6	-9	-7	-2	-25	-25	0
1928 Torsken	9	5	4	-1	0	-1	-10	-12	2
1929 Berg	24	20	4	1	0	1	8	7	1
1931 Lenvik	251	187	64	-25	-17	-8	-99	-99	0
1933 Balsfjord	118	96	22	-6	-17	11	12	5	7
1936 Karlsøy	31	27	4	-1	-1	0	-11	-12	1
1938 Lyngen	64	47	17	1	-10	11	-27	-34	7
1939 Storfjord	49	41	8	5	4	1	-8	-13	5
1940 Kåfjord	97	75	22	-3	0	-3	3	1	2
1941 Skjervøy	59	51	8	1	3	-2	8	9	-1
1942 Nordreisa	148	105	43	-8	-15	7	-13	-13	0
1943 Kvænangen	28	25	3	-14	-13	-1	-19	-16	-3

Tabell 4. Personer på arbeidsmarkedstiltak (eksklusive attføring) etter kjønn, alder og bostedskommune. 1. kvartal 1995 samt endring fra forrige kvartal og fra samme kvartal året før. Troms

Alder Kommune	1.kvartal 1995			Endring siste kvartal			Endring fra samme kvartal året før		
	Ialt	Menn	Kvinner	Ialt	Menn	Kvinner	Ialt	Menn	Kvinner
19 TROMS	2106	1124	982	-263	-104	-159	-587	-295	-292
1-19	125	62	63	-145	-39	-106	-79	-43	-36
20-24	691	335	356	0	-24	24	-264	-125	-139
25-29	450	269	181	-40	-10	-30	-98	-48	-50
30-54	814	444	370	-61	-14	-47	-126	-64	-62
55-	26	14	12	-19	-17	-2	-19	-14	-5
1901 Harstad	385	193	192	-60	-17	-43	-107	-28	-79
1902 Tromsø	537	292	245	-21	-13	-8	-135	-100	-35
1911 Kvæfjord	56	32	24	-16	-8	-8	1	0	1
1913 Skånland	62	33	29	-14	-8	-6	-21	-11	-10
1915 Bjerkøy	9	4	5	0	-1	1	3	1	2
1917 Ibestad	17	5	12	-12	-5	-7	-9	-8	-1
1919 Gratangen	25	11	14	-9	-8	-1	-5	-8	3
1920 Lavangen	26	16	10	-9	-3	-6	-13	-1	-12
1922 Bardu	49	22	27	-11	-3	-8	-24	-8	-16
1923 Salangen	51	28	23	-4	-1	-3	-15	-8	-7
1924 Målselv	84	47	37	-9	-3	-6	-38	-17	-21
1925 Sørreisa	71	35	36	-16	-13	-3	-16	-5	-11
1926 Dyrøy	32	16	16	-12	-6	-6	-10	-9	-1
1927 Tranøy	21	16	5	-7	-4	-3	-25	-11	-14
1928 Torsken	5	1	4	0	0	0	-12	-2	-10
1929 Berg	19	9	10	-1	-2	1	6	5	1
1931 Lenvik	187	89	98	-17	-3	-14	-99	-47	-52
1933 Balsfjord	96	54	42	-17	-9	-8	5	-5	10
1936 Karlsøy	27	9	18	-1	-2	1	-12	-6	-6
1938 Lyngen	47	26	21	-10	-7	-3	-34	-17	-17
1939 Storffjord	41	25	16	4	3	1	-12	-10	-2
1940 Kåfjord	75	50	25	0	8	-8	1	12	-11
1941 Skjervøy	51	30	21	3	13	-10	9	2	7
1942 Nordreisa	105	66	39	-15	-2	-13	-14	-3	-11
1943 Kvænangen	26	15	11	-12	-11	-1	-15	-13	-2

Tabell 5. Personer på arbeidsmarkedstiltak (eksklusive attføring) i prosent av arbeidsstyrken etter kjønn og bostedskommune. 1. og 4.kvartal 1994 og 1.kvartal 1995. Troms

Kommune	1. kv. 1994			4. kv. 1994			1. kv. 1995		
	I alt	Menn	Kvinner	I alt	Menn	Kvinner	I alt	Menn	Kvinner
Hele landet	2,9	2,7	3,1	2,8	2,5	3,2	2,4	2,1	2,7
19 TROMS	3,6	3,5	3,8	3,2	3,0	3,4	2,8	2,7	2,9
1901 Harstad	4,3	3,6	5,1	3,9	3,4	4,4	3,3	3,1	3,6
1902 Tromsø	2,3	2,5	2,0	1,9	2,0	1,8	1,8	1,8	1,8
1911 Kvæfjord	3,4	3,7	3,0	4,5	4,7	4,2	3,5	3,7	3,3
1913 Skånland	5,8	5,3	6,6	5,3	4,9	6,0	4,2	3,9	4,6
1915 Bjarkøy	2,4	2,1	2,9	3,6	3,5	3,8	3,6	2,9	4,6
1917 Ibestad	3,0	2,7	3,4	3,4	2,1	5,0	2,0	1,1	3,2
1919 Gratangen	5,7	6,0	5,2	6,5	6,0	7,1	4,7	3,6	6,0
1920 Lavangen	8,4	6,5	11,1	7,6	7,2	8,0	5,8	6,5	5,0
1922 Bardu	3,6	2,7	4,7	3,0	2,2	3,8	2,4	2,0	2,9
1923 Salangen	5,7	5,6	5,7	4,7	4,5	5,0	4,3	4,2	4,3
1924 Målselv	3,1	2,8	3,5	2,3	2,1	2,6	2,2	2,1	2,3
1925 Sørreisa	5,4	4,5	6,5	5,4	5,4	5,4	4,4	3,9	5,1
1926 Dyrøy	6,6	7,1	6,1	7,0	6,2	7,9	5,0	4,5	5,7
1927 Tranøy	5,3	5,3	5,3	3,2	3,9	2,2	2,5	3,3	1,3
1928 Torsken	3,0	0,9	6,2	0,9	0,3	1,8	0,9	0,3	1,7
1929 Berg	2,3	1,2	3,8	3,6	3,4	3,8	3,5	2,8	4,3
1931 Lenvik	5,7	4,8	7,0	4,1	3,2	5,2	3,7	3,1	4,5
1933 Balsfjord	2,9	3,3	2,4	3,6	3,5	3,8	3,2	3,1	3,3
1936 Karlsøy	2,9	1,9	4,5	2,1	1,4	3,2	2,1	1,1	3,5
1938 Lyngen	5,0	4,7	5,3	3,5	3,6	3,4	3,0	2,9	3,0
1939 Storfjord	5,9	6,8	4,6	4,1	4,3	3,9	4,6	4,9	4,1
1940 Kåfjord	6,3	5,6	7,4	6,4	6,2	6,8	6,3	7,2	5,1
1941 Skjervøy	2,9	3,3	2,4	3,3	2,0	5,2	3,5	3,5	3,4
1942 Nordreisa	5,2	5,3	5,0	5,2	5,3	5,2	4,6	5,2	3,9
1943 Kvænangen	5,7	6,6	4,3	5,2	6,1	4,0	3,6	3,6	3,7

SKOGAVVIRKNING TIL SALG OG INDUSTRIELL PRODUKSJON 1993/94

Statistisk sentralbyrås statistikk viser at det i driftsåret 1993/94 ble avvirket 66 000 m³ skogvirke til salg og industriell produksjon i Troms. I 1992/93 ble det avvirket 68 000 m³.

Bruttoverdien av avvirkningen i 1993/94 var 23 mill. kroner, det samme som året før.

Nærmere opplysninger om skogavvirkningen blir gitt i publikasjonen Skogavvirkning 1993/94, som vil komme ut sommeren 1995.

Tabell 1. Avvirkning til salg og industriell produksjon. Troms

Kommune	Avvirket i alt	Industrivirke			Ved til brensel	Brutto- verdi
		Gran	Furu	Lauvtre		
		m ³			!	1 000 kr
1992/93	68246	1005	8810	22653	35778	22506
1993/94	65872	1146	10059	20692	33975	23262
1 9 9 3 / 9 4						
Harstad	1865	65	-	-	1800	689
Tromsø	3355	50	30	275	3000	718
Kvæfjord	2190	140	50	-	2000	804
Skånland	2450	30	20	-	2400	906
Bjarkøy	290	10	30	-	250	107
Ibestad	600	-	-	-	600	300
Gratangen	900	-	-	-	900	450
Lavangen	600	-	-	-	600	300
Bardu	7168	100	843	3250	2975	2736
Salangen	1580	-	-	180	1400	736
Målselv	17410	635	4874	7701	4200	5738
Sørreisa	2300	-	-	300	2000	963
Dyrøy	800	-	-	-	800	400
Tranøy	2686	56	30	1000	1600	908
Lenvik	4450	20	-	2430	2000	1346
Balsfjord	9180	-	200	4980	4000	3156
Karlsøy	300	-	-	-	300	150
Lyngen	580	20	-	60	500	122
Storfjord	493	10	133	50	300	140
Kåfjord	117	10	7	-	100	45
Nordreisa	4351	-	3135	466	750	1310
Kvænangen	2207	-	707	-	1500	1239

Tabell 2. Industrivirket etter treslag og kjøpergruppe 1). Troms. m³

Kjøpergruppe	1992/93 I alt	1993/94			
		I alt	Gran	Furu	Lauvtre
I alt	32468	31897	1146	10059	20692
Sagbruk og trevareindustri	6391	7491	480	6991	20
Trefiber- og sponplate- industri	25580	23063	376	2025	20662
Andre kjøpere	497	1343	290	1043	10

1) Førstehåndsavtaker.

Industristatistikk 1993

Noen resultater

I Troms viste industrisysselettingen en økning i 1993. Bedriftene hadde 4 589 sysselsatte, en tilgang på 79 personer eller 1,8 prosent fra 1992. I perioden 1989-1993 falt sysselsettingen med vel 300 personer eller 6,3 prosent. Til sammenligning var nedgangen på landsbasis 7,9 prosent i denne perioden.

Bruttoproduksjonsverdien i fylket gikk opp med 1,7 prosent til 5 019 millioner kroner i 1993, mens bearbeidingsverdien (målt til markedspriser) var 1 300 millioner, eller 4,3 prosent høyere enn året før. For fylkene i landet under ett var det en oppgang i bearbeidingsverdien på 6,2 prosent. Bruttoinvesteringene gikk ned med 7,5 prosent i fylket, mens nedgangen var på 20,7 prosent for hele landet.

I 1993 hadde Troms 1,7 prosent av industrisysselettingen i hele landet. Tilsvarende prosentandeler for bearbeidingsverdi og bruttoinvestering var begge 1,3 prosent.

Blant kommunene i fylket hadde Tromsø flest sysselsatte i store bedrifter (1 390), mens Lavangen, Bardu, Storfjord og Kåfjord ikke hadde noen. Tromsø hadde også høyest bearbeidingsverdi og bruttoinvestering.

Omfang og definisjoner

Omfang. Statistikken omfatter bedrifter i næringene bergverksdrift og industri slik disse er definert i revidert Standard for næringsgruppering (SN 94). Enmannsbedrifter og bedrifter med sysselsetting mindre enn 1/2 årsverk er ikke med i tallene.

Store bedrifter er som hovedregel bedrifter med minst 10 sysselsatte.

Sysseletting. Tallene gjelder gjennomsnittlig sysselsetting i året. I oppgavene er medregnet ansatte og aktive eiere, heltids- og deltidsansatte, arbeidere og funksjonærer.

Bruttoproduksjonsverdi omfatter markedsverdien av produserte varer og tjenester. Også leieinntekter og bruttofortjeneste på salg av handelsvarer er inkludert. Merverdiavgift er fratrukket.

Bearbeidingsverdi til markedspriser er bruttoproduksjonsverdi fratrukket vare- og tjenesteinnsats (ekskl. merverdiavgift). Bearbeidingsverdien gir et mål på verdiskapningen i bedriftene. I bearbeidingsverdien til faktorpriser er lagt til statlige tilskudd og fratrukket avgifter.

Lønnskostnader omfatter lønn og sosiale kostnader, medregnet arbeidsgiveravgift.

Bruttoinvestering omfatter anskaffelser minus salg av varige driftsmidler (bygninger, maskiner og transportmidler mv.) med minst ett års levetid.

Tabell 1. Hovedtall for alle bedrifter. Alle fylker 1993. TROMS 1989-1993

Fylke År	Bedrif- ter	Syssel- satte	Lønns- kost- nader	Brutto- produk- sjons- verdi	Bearbeidingsverdi		Brutto- inves- tering
					Markeds- priser	Faktor- priser	
I							
Mill. kr							
HELE LANDET 1993	10 998	266 925	66 693	318 076	98 468	94 800	9 778
Østfold	767	18 788	4 461	21 321	6 790	6 643	1 200
Akershus	784	14 992	3 592	14 338	4 840	4 824	395
Oslo	1 154	28 080	8 575	38 894	17 184	12 263	1 082
Hedmark	488	10 172	2 285	11 825	2 981	3 140	308
Oppland	459	9 801	2 184	8 853	2 648	2 995	335
Buskerud	663	17 546	4 776	20 156	6 489	6 464	594
Vestfold	622	13 641	3 572	18 592	4 857	4 799	802
Telemark	413	12 016	3 341	17 400	5 295	5 338	488
Aust-Agder	303	6 168	1 467	5 365	2 111	2 019	150
Vest-Agder	375	10 452	2 558	14 774	4 227	4 168	468
Rogaland	896	28 766	7 668	35 931	10 697	10 839	810
Hordaland	1 020	28 951	7 196	34 359	9 938	9 807	804
Sogn og Fjordane	291	8 699	2 006	11 740	2 658	2 889	478
Møre og Romsdal	913	19 926	4 340	20 929	6 028	6 347	576
Sør-Trøndelag	590	12 127	2 740	13 524	4 135	3 849	417
Nord-Trøndelag	295	7 108	1 688	9 531	2 406	2 583	246
Nordland	518	10 560	2 357	12 031	3 068	3 472	326
Troms	284	4 589	943	5 019	1 300	1 311	124
Finnmark	161	4 240	839	3 350	790	1 022	141
Svalbard	2	303	:	:	:	:	:
TROMS							
1989 1)	319	4 897	831	3 942	1 060	1 132	178
1990	299	4 678	843	4 227	1 051	1 121	144
1991	293	4 423	845	4 477	1 126	1 180	160
1992	274	4 510	909	4 935	1 247	1 286	134
1993	284	4 589	943	5 019	1 300	1 311	124

1) Oppgavene for 1989 - 1992 er omarbeidet i samsvar med revidert næringsgruppering SN 94.

Tabell 2. Hovedtall for store bedrifter, etter næring. Fylke. 1993

Utvalgte næringer (SN 94)	Bedrif- ter	Syssel- satte	Lønns- kost- nader	Brutto- produk- sjons- verdi	Bearbeidingsverdi		Brutto- inves- tering
					Markeds- priser	Faktor- priser	
				I			
				Mill. kr			
TROMS	111	3 863	796	4 488	1 150	1 133	123
10,12-14 BERGVERKSDRIFT	2	44	:	:	:	:	:
14 Bergverksdrift ellers	2	44	:	:	:	:	:
15-37 INDUSTRI	109	3 819	:	:	:	:	:
15-16 NÆRINGS- OG NYTELSESMIDLER	56	2 353	457	3 403	715	682	87
15.1 Kjøtt og kjøttvarer	4	293	55	428	39	70	5
15.2 Fisk og fiskevarer	36	1 310	220	1 507	296	312	28
15.5 Meierivarer og iskrem	5	192	51	470	-32	74	9
15.3-4/6-8 Næringsmidler ellers	10	279	:	:	:	:	:
15.9/16 Drikke- og tobakksvarer	1	279	:	:	:	:	:
17-19 TEKSTIL-, BEKLEDNINGS-, LÆR OG LÆRVARER ...	2	67	:	:	:	:	:
17 Tekstiler	2	67	:	:	:	:	:
20 TREVARER	3	82	14	51	15	16	2
22 FORLAGSVIRKSOMHET, GRAFISK PRODUKSJON MV. .	10	379	104	216	124	131	8
23 KULL- OG PETROLEUMSPRODUKTER	2	8	:	:	:	:	:
25 GUMMI- OG PLASTPRODUKTER	4	65	14	66	22	23	3
26 ANDRE IKKE-METALLHOLDIGE MINERALPRODUKTER .	3	31	:	:	:	:	:
27 METALLER	1	105	:	:	:	:	:
28 METALLVARER, UNNTATT MASKINER OG UTSTYR ...	6	111	25	79	29	31	5
29 MASKINER OG UTSTYR	2	31	:	:	:	:	:
30-33 ELEKTRISKE OG OPTISKE PRODUKTER	3	40	9	28	11	11	2
31 Andre elektriske maskiner og apparater	2	28	:	:	:	:	:
33 Medisinske-, presisjons- og optiske instr.	1	12	:	:	:	:	:
34-35(-35114/5) TRANSPORTMIDLER	14	476	96	269	110	112	6
34 Motorkjøretøyer, tilhengere og deler	3	45	8	35	12	12	-
35(-35.114/5) Transportmidler ellers	11	431	88	234	98	99	6
36-37 ANNEN INDUSTRIPRODUKSJON	3	71	13	46	18	19	-
36 Møbler og annen industriproduksjon	3	71	13	46	18	19	-

Tabell 3. Hovedtall for store bedrifter. Kommune. 1993

Kommune	Bedrif- ter	Syssel- satte	Lønns- kost- nader	Brutto- produk- sjons- verdi	Bearbeidingsverdi		Brutto- inves- tering
					Markeds- priser	Faktor- priser	
				I Mill. kr			
TROMS	111	3 863	796	4 488	1 150	1 133	123
1901 HARSTAD	18	720	152	481	163	186	16
1902 TROMSØ	37	1 390	323	1 627	625	447	70
1911 KVÆFJORD	1	17	:	:	:	:	:
1913 SKÅNLAND	2	35	:	:	:	:	:
1915 BJARKØY	1	17	:	:	:	:	:
1917 IBESTAD	3	89	13	53	15	15	-
1919 GRATANGEN	1	14	:	:	:	:	:
1923 SALANGEN	3	65	13	55	20	20	2
1924 MÅLSELV	5	208	40	370	26	57	1
1925 SØRREISA	2	72	:	:	:	:	:
1926 DYRØY	1	17	:	:	:	:	:
1927 TRANØY	2	21	:	:	:	:	:
1928 TORSKEN	3	87	16	130	28	28	5
1929 BERG	3	164	28	246	23	28	6
1931 LENVIK	10	353	74	454	102	122	8
1933 BALSFJORD	5	104	22	490	3	77	4
1936 KARLSØY	1	30	:	:	:	:	:
1938 LYNGEN	6	198	31	164	40	43	4
1941 SKJERVØY	4	186	37	149	44	46	-
1942 NORDREISA	1	53	:	:	:	:	:
1943 KVÆNANGEN	2	23	:	:	:	:	:

BYGGEAREALSTATISTIKK 1994

Statistisk sentralbyrås byggearealstatistikk viser at det i 1994 ble satt i gang 1 091 boliger (leiligheter og hybler) i Troms. Dette er 273 (33,4 prosent) flere enn i 1993. Størst økning i tallet på igangsatte boliger hadde kommunene Tromsø (93), Harstad (74), Skjervøy (32), Kvæfjord (27) og Målselv (23), mens kommunene Karlsøy (-13), Berg (-7), Gratangen (-5) og Nordreisa (-5) hadde størst nedgang i tallet på igangsatte boliger fra 1993 til 1994.

For andre bygg ble det i Troms i 1994 satt i gang arbeid med 77 800 m² bruksareal. Dette er 4 300 m² (5,2 prosent) mindre enn i 1993. Størst nedgang i antall m² igangsatt bruksareal hadde kommunene Tromsø (-15 000 m²), Målselv (-1 400), Lenvik (-1 300) og Ibestad (-1 100), mens kommunene Dyrøy (2 400), Skjervøy (2 300) og Harstad (2 000) hadde størst økning i antall m² igangsatt bruksareal fra 1993 til 1994.

Figur 1. Bygg satt i gang. Antall leiligheter pr. 1 000 innbyggere. 1994

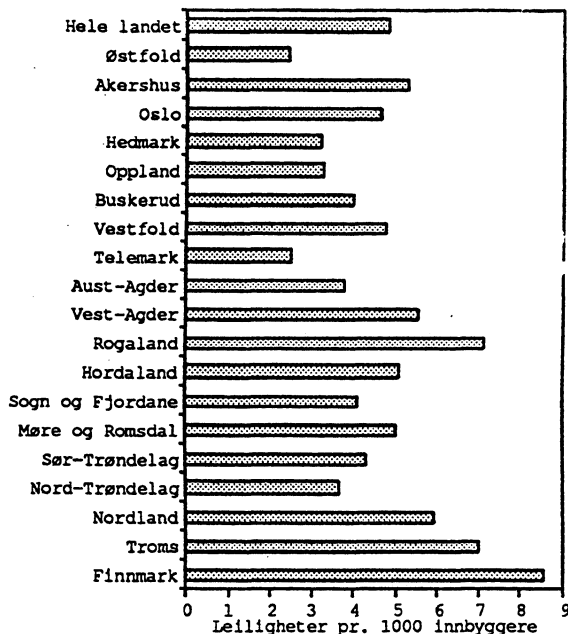

Figur 2. Bygg satt i gang. Gjennomsnittlig bruksareal pr. leilighet. m²

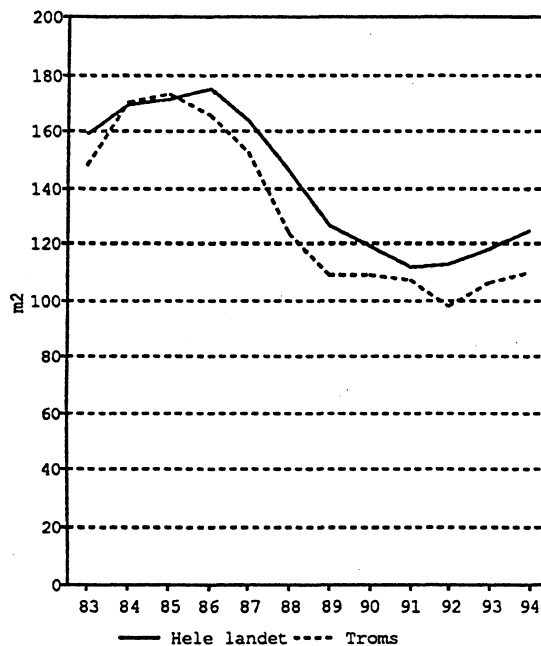

Tabell 1. Bygg satt i gang. Boliger etter bygningstype. Kommune. Troms

	I reine boligbygg og kombinerte bygg med minst 50 prosent bruksareal til bolig								I kombi- nerte bygg med under 50 prosent bruksareal til bolig
	Alle boliger	Fritt- liggende ene- boliger	Vertikalt delte to- manns- boliger	Rekkehus og ter- rassehus o.l.	Horisontalt delte hus med inntil 4 leilig- heter	Blokker	Andre hus- typer	Tilbygg og påbygg	
1989	1062	360	53	266	282	36	29	28	8
1990	733	258	21	149	193	14	70	22	6
1991	715	251	42	161	168	38	40	15	-
1992	810	287	30	132	210	72	51	28	-
1993	818	342	39	32	279	28	34	17	47
1994									
Troms	1091	386	26	28	373	121	132	19	6
Harstad	121	48	-	-	29	6	37	1	-
Tromsø	560	124	12	4	257	115	37	8	3
Kvæfjord	36	7	-	-	14	-	15	-	-
Skånland	2	2	-	-	-	-	-	-	-
Bjarkøy	-	-	-	-	-	-	-	-	-
Ibestad	1	1	-	-	-	-	-	-	-
Gratangen	1	1	-	-	-	-	-	-	-
Lavangen	2	2	-	-	-	-	-	-	-
Bardu	12	10	-	2	-	-	-	-	-
Salangen	18	4	-	-	-	-	14	-	-
Målselv	40	22	6	-	10	-	-	2	-
Sørreisa	17	8	8	-	-	-	-	1	-
Dyrøy	5	5	-	-	-	-	-	-	-
Tranøy	15	14	-	-	-	-	1	-	-
Torsken	3	3	-	-	-	-	-	-	-
Berg	5	5	-	-	-	-	-	-	-
Lenvik	95	35	-	-	36	-	18	4	2
Balsfjord	24	13	-	-	-	-	10	-	1
Karlsøy	2	2	-	-	-	-	-	-	-
Lyngen	28	23	-	-	5	-	-	-	-
Storfjord	9	9	-	-	-	-	-	-	-
Kåfjord	12	10	-	-	2	-	-	-	-
Skjervøy	50	8	-	22	20	-	-	-	-
Nordreisa	27	24	-	-	-	-	-	3	-
Kvænangen	6	6	-	-	-	-	-	-	-

Tabell 2. Bygg satt i gang. Bruksareal etter bygningstype. Kommune. M². Troms

	Andre bygg enn bolig									
	Bolig- bygg i i alt	I alt ¹	Bygg for jordbruk, skogbruk, og fiske	Prod. bygg for berg- verksdrift og industri	Kontor- og for- retnings- bygg mv.	Hotell- og res- aurant- bygg	Undervis- og forsk- ningsbygg	Bygg for helse- stell og sosial omsorg	Forsam- lings- hus	Andre bygg
1989	121278	115835	-	6506	37400	3909	39857	7027	4242	16894
1990	85481	58398	-	11630	26737	1863	2768	3040	4064	8296
1991	78588	56978	-	7526	25528	622	4941	5282	4420	8659
1992	86424	63490	-	2613	19303	1751	16498	4351	4320	14654
1993	90787	82016	7448	1818	24331	348	7390	2472	7067	31142
1994										
Troms	127633	77758	9691	5845	31567	3506	6701	2455	4661	13332
Harstad	14652	8781	690	807	5644	132	294	1045	-	169
Tromsø	62553	23154	2041	445	8447	1016	5394	1103	130	4578
Kvæfjord	3749	1637	961	-	375	-	41	-	-	260
Skånland	275	494	276	-	74	-	-	-	-	144
Bjarkøy	-	82	-	82	-	-	-	-	-	-
Ibestad	238	1105	198	-	636	-	-	-	-	271
Gratangen	250	465	112	-	124	-	-	-	-	229
Lavangen	292	-	-	-	-	-	-	-	-	-
Bardu	1251	2742	329	-	1862	319	-	-	-	232
Salangen	1740	192	-	-	-	-	-	-	135	57
Målselv	5134	6261	637	113	2019	-	44	-	2539	909
Sørreisa	2100	3258	-	1096	557	-	928	-	-	677
Dyrøy	848	2912	178	-	424	-	-	-	1254	1056
Tranøy	2372	626	221	-	139	-	-	-	-	266
Torsken	462	1674	663	45	208	686	-	-	-	72
Berg	398	-	-	-	-	-	-	-	-	-
Lenvik	11512	8237	1109	1378	4724	99	-	125	-	802
Balsfjord	2951	2447	44	97	1539	-	-	-	112	655
Karlsøy	358	3447	723	-	1682	-	-	-	-	1042
Lyngen	3567	-	-	-	-	-	-	-	-	-
Storfjord	1112	2449	144	282	1072	148	-	-	150	653
Kåfjord	1300	473	-	-	273	200	-	-	-	-
Skjervøy	5553	2831	332	936	697	34	-	-	341	491
Nordreisa	3897	2539	143	564	812	872	-	-	-	148
Kvænangen	1069	1952	890	-	259	-	-	182	-	621

¹ Tallene før 1993 inneholder ikke bygg for jordbruk, skogbruk og fiske.

SKATTESTATISTIKK 1993. OVERSIKT OVER SKATTELIGNINGEN

Statistisk sentralbyrås skattestatistikk for inntektsåret 1993 viser at utlignet formues- og inntektsskatt til kommunene i Troms beløp seg til 1 294 millioner kroner i alt. I forhold til inntektsåret 1992 var dette en økning på 6.1 prosent. Av skatten ble 1 204 millioner kroner utlignet på personlige skattytere og 90 millioner kroner på etterskuddspliktige skattytere. Fylkesskatten utgjorde 667 millioner kroner. Dette var en økning på 6.2 prosent i forhold til året før.

Statistikken bygger på oppgaver fra den ordinære skatteligningen for personlige skattytere og for etterskuddspliktige skattytere. Personlige skattytere omfatter innenby(gd)s personlige og utenby(gd)s personlige skattytere.

Tallet på skattytere ved kommuneskatteligningen omfatter personlige skattytere og etterskuddspliktige skattytere som er ilignet formues- og/eller inntektsskatt ved den ordinære kommuneskatteligningen. For personlige skattytere utgjør felleslignede ektefeller én skattyterenhhet.

Alminnelig inntekt omfatter summen av skattepliktige inntekter som lønnsinntekter, næringsinntekter, kapitalinntekter, pensjonsinntekter og visse stønader. Fradragspostene i selvangivelsen er trukket fra. Alminnelig inntekt er i hovedsak en videreføring av "nettoinntekt før særfradrag". Nettoinntekt ved statsskatteligningen er fastsatt bare for visse grupper personlige skattytere, hovedsakelig skattytere som ikke er bosatt i Norge.

Nettoformuen omfatter verdien av realkapital og finanskapital, minus gjeld. De enkelte formuesarter er vurdert etter ligningsverdi. Enkelte formuesarter er medregnet bare utover visse fribeløp.

Oppgavene over inntekt og formue omfatter bare beløp som ligger over grensene for skattlegging.

Alle skattefradrag og nedsettelse er trukket fra i tallene for skatt. Finnmarksfradrag, skattefradrag etter ordningen med boligsparing for ungdom (BSU) og fradrag for aksjesparing (AMS) er trukket fra inntektsskatt til staten. Forsørgerfradrag er trukket fra inntektsskatt til kommune og fylke forholdsmessig på kommunenivå. Nedsettelse etter 65 - prosentregelen er trukket fra inntekts- og formuesskatt til staten på skattyternivå. Skattebegrensning for liten skatteevne, nedsettelse for utenlandsskatt og tillegg/fradrag for etterbetalt pensjon er fordelt forholdsmessig på hver skattekreditor på kommunenivå. Godtgjørelsesfradrag er fordelt forholdsmessig etter inntektsskatt mellom kommune-, fylkes-, og fellesskatt.

Oversikt over skatteligningen for hele landet og fylkene er offentliggjort i Ukens statistikk nr. 26, 1995.

I Regionalstatistikk nr. 2, 1995 og Ukens statistikk nr. 7, 1995 er gjennomsnittstall for personlige skattytere i 1993 offentliggjort.

Tabell 1. Oversikt over skatteligningen etter skattytergruppe. Kommune- og fylkesskatteligningen. Kommune. 1993. 1 000 kroner

Kommune/ skattytergruppe	Antall skatt- yttere	Netto- formue	Alm. inntekt	Kommuneskatt			Fylkes- skatt
				I alt	Inntekts- skatt	Formues- skatt	
19 TROMS	115156	13182404	12882017	1293721	1195936	97785	666931
Personlige skattytere i alt ...	113451	10237969	12010151	1203974	1129080	74894	629790
Innenby (gd) s personlige ...	101923	9977544	11956962	1195114	1122509	72605	626144
Utenby (gd) s personlige	11528	260425	53188	8859	6569	2290	3650
Etterskuddspliktige skattytere	1705	2944435	871865	89749	66855	22894	37140
1901 HARSTAD	17001	1748342	2019662	205242	193240	12002	107666
Personlige skattytere i alt ...	16639	1494630	1875241	193727	182933	10794	101939
Innenby (gd) s personlige ...	15460	1466202	1866988	192472	181917	10555	101375
Utenby (gd) s personlige	1179	28428	8253	1256	1016	240	564
Etterskuddspliktige skattytere	362	253712	144420	11515	10307	1208	5726
1902 TROMSØ	38737	4108052	5238562	528128	498489	29639	277628
Personlige skattytere i alt ...	38046	3547527	4774314	493033	465808	27225	259471
Innenby (gd) s personlige ...	36709	3495593	4758042	490549	463781	26768	258346
Utenby (gd) s personlige	1337	51934	16271	2485	2027	458	1126
Etterskuddspliktige skattytere	691	560525	464249	35095	32681	2414	18156
1911 KVÆFJORD	2986	282256	265622	26089	24034	2055	13428
Personlige skattytere i alt ...	2969	260392	263571	25742	23846	1896	13324
Innenby (gd) s personlige ...	2455	248806	262115	25463	23671	1792	13227
Utenby (gd) s personlige	514	11586	1456	279	175	104	97
Etterskuddspliktige skattytere	17	21864	2051	347	188	159	104
1913 SKÅNLAND	2710	231405	228762	22076	20349	1727	11370
Personlige skattytere i alt ...	2693	207297	225403	21534	20039	1495	11198
Innenby (gd) s personlige ...	2140	198719	224178	21309	19891	1418	11116
Utenby (gd) s personlige	553	8578	1225	225	148	77	82
Etterskuddspliktige skattytere	17	24108	3358	543	311	232	173
1915 BJARKØY	697	66724	49355	4631	4150	481	2328
Personlige skattytere i alt ...	693	61619	48958	4552	4110	442	2306
Innenby (gd) s personlige ...	504	58656	48512	4470	4056	414	2276
Utenby (gd) s personlige	189	2963	446	82	54	28	30
Etterskuddspliktige skattytere	4	5105	397	79	39	40	22
1917 IBESTAD	1974	216528	156011	14848	13313	1535	7457
Personlige skattytere i alt ...	1958	196435	153658	14489	13105	1384	7342
Innenby (gd) s personlige ...	1556	189235	152951	14343	13018	1325	7294
Utenby (gd) s personlige	402	7200	707	146	87	59	48
Etterskuddspliktige skattytere	16	20093	2353	359	208	151	116
1919 GRATANGEN	1284	108422	97724	8762	7955	807	4460
Personlige skattytere i alt ...	1276	91315	96922	8496	7849	647	4400
Innenby (gd) s personlige ...	1027	87705	95672	8303	7690	613	4312
Utenby (gd) s personlige	249	3610	1250	193	159	34	88
Etterskuddspliktige skattytere	8	17107	802	268	107	161	59
1920 LAVANGEN	1043	95820	78976	7235	6537	698	3664
Personlige skattytere i alt ...	1035	85301	77470	7005	6402	603	3589
Innenby (gd) s personlige ...	815	81451	77083	6926	6355	571	3563
Utenby (gd) s personlige	220	3850	387	80	47	33	26
Etterskuddspliktige skattytere	8	10519	1506	230	135	95	75

Tabell 1 (forts.). Oversikt over skatteligningen etter skattytergruppe. Kommune- og fylkesskatteligningen. Kommune. 1993. 1 000 kroner

Kommune/ skattytergruppe	Antall skatt- ytere	Netto- formue	Alm. inntekt	Kommuneskatt			Fylkes- skatt
				I alt	Inntekts- skatt	Formues- skatt	
1922 BARDU	2987	553127	341079	38283	33567	4716	18686
Personlige skattytere i alt ...	2937	192452	315225	32012	30716	1296	17102
Innenby(gd)s personlige ...	2662	188131	314596	31903	30643	1260	17062
Utenby(gd)s personlige	275	4321	629	109	73	36	41
Etterskuddspliktige skattytere	50	360675	25854	6271	2851	3420	1584
1923 SALANGEN	2155	148808	188780	17965	16971	994	9467
Personlige skattytere i alt ...	2126	142770	184224	17587	16637	950	9282
Innenby(gd)s personlige ...	1726	136200	182957	17374	16481	893	9195
Utenby(gd)s personlige	400	6570	1267	213	156	57	87
Etterskuddspliktige skattytere	29	6038	4557	378	334	44	185
1924 MÅLSELV	5709	833800	666997	69466	63172	6294	35204
Personlige skattytere i alt ...	5639	535658	629244	63810	59939	3871	33408
Innenby(gd)s personlige ...	5053	525299	626208	63359	59580	3779	33208
Utenby(gd)s personlige	586	10359	3036	451	359	92	200
Etterskuddspliktige skattytere	70	298142	37754	5655	3232	2423	1796
1925 SØRREISA	2519	247522	265753	26007	24262	1745	13537
Personlige skattytere i alt ...	2494	231561	256664	25277	23648	1629	13196
Innenby(gd)s personlige ...	2341	229375	256403	25225	23616	1609	13178
Utenby(gd)s personlige	153	2186	261	51	32	19	18
Etterskuddspliktige skattytere	25	15961	9089	730	614	116	341
1926 DYRØY	1434	130840	106823	9842	8939	903	5008
Personlige skattytere i alt ...	1421	125113	105291	9700	8830	870	4947
Innenby(gd)s personlige ...	1099	119653	104807	9601	8772	829	4915
Utenby(gd)s personlige	322	5460	484	98	57	41	32
Etterskuddspliktige skattytere	13	5727	1532	143	110	33	61
1927 TRANØY	1933	137411	129216	11928	10998	930	6153
Personlige skattytere i alt ...	1921	131223	128304	11812	10924	888	6112
Innenby(gd)s personlige ...	1311	122770	127857	11681	10869	812	6082
Utenby(gd)s personlige	610	8453	447	131	55	76	31
Etterskuddspliktige skattytere	12	6188	912	116	74	42	41
1928 TORSKEN	1122	85150	94863	8755	8152	603	4553
Personlige skattytere i alt ...	1115	75201	92512	8468	7957	511	4444
Innenby(gd)s personlige ...	922	72104	92337	8419	7934	485	4432
Utenby(gd)s personlige	193	3097	175	49	23	26	13
Etterskuddspliktige skattytere	7	9949	2351	287	195	92	108
1929 BERG	1062	126975	103563	10726	9721	1005	5422
Personlige skattytere i alt ...	1050	86975	99642	9920	9315	605	5197
Innenby(gd)s personlige ...	884	71287	96886	9405	8953	452	4996
Utenby(gd)s personlige	166	15688	2756	514	362	152	201
Etterskuddspliktige skattytere	12	40000	3921	806	406	400	225
1931 LENVIK	8353	850331	881176	83575	77568	6007	43305
Personlige skattytere i alt ...	8219	776494	816294	78806	73235	5571	40898
Innenby(gd)s personlige ...	7378	756916	810684	77950	72547	5403	40516
Utenby(gd)s personlige	841	19578	5610	856	688	168	382
Etterskuddspliktige skattytere	134	73837	64882	4769	4333	436	2407

Tabell 1 (forts.). Oversikt over skatteligningen etter skattytergruppe. Kommune- og fylkesskatteligningen. Kommune. 1993. 1 000 kroner

Kommune/ skattytergruppe	Antall skatt- yttere	Netto- formue	Alm. inntekt	Kommuneskatt			Fylkes- skatt
				I alt	Inntekts- skatt	Formues- skatt	
1933 BALSFJORD	5564	737149	471144	47949	42454	5495	23735
Personlige skattytere i alt ...	5510	546442	456074	44883	40963	3920	22907
Innenby(gd)s personlige ...	4394	526699	454080	44468	40722	3746	22773
Utenby(gd)s personlige	1116	19743	1994	415	241	174	134
Etterskuddspliktige skattytere	54	190707	15070	3065	1490	1575	828
1936 KARLSØY	2586	248339	195267	18965	17139	1826	9599
Personlige skattytere i alt ...	2570	239030	187512	18330	16572	1758	9285
Innenby(gd)s personlige ...	1810	226473	186328	18068	16425	1643	9203
Utenby(gd)s personlige	760	12557	1184	262	147	115	82
Etterskuddspliktige skattytere	16	9309	7754	635	567	68	315
1938 LYNGEN	2652	317206	263058	25258	22959	2299	12853
Personlige skattytere i alt ...	2627	296879	252004	24284	22140	2144	12398
Innenby(gd)s personlige ...	2336	286907	250040	23946	21890	2056	12260
Utenby(gd)s personlige	291	9972	1964	337	250	87	139
Etterskuddspliktige skattytere	25	20327	11053	975	819	156	455
1939 STORFJORD	1520	450270	150865	18216	14183	4033	7925
Personlige skattytere i alt ...	1508	144339	134526	13093	12068	1025	6750
Innenby(gd)s personlige ...	1281	139854	134158	13007	12022	985	6725
Utenby(gd)s personlige	227	4485	368	85	45	40	25
Etterskuddspliktige skattytere	12	305931	16340	5123	2115	3008	1175
1940 KÅFJORD	2025	489702	185743	19872	15649	4223	8764
Personlige skattytere i alt ...	1999	162895	168388	14489	13425	1064	7528
Innenby(gd)s personlige ...	1804	160457	167813	14399	13355	1044	7490
Utenby(gd)s personlige	195	2438	575	90	70	20	39
Etterskuddspliktige skattytere	26	326807	17354	5383	2224	3159	1235
1941 SKJERVØY	2221	152661	224345	20729	19671	1058	10976
Personlige skattytere i alt ...	2194	152661	215981	20137	19079	1058	10648
Innenby(gd)s personlige ...	2019	150110	215131	20015	18978	1037	10591
Utenby(gd)s personlige	175	2551	850	122	101	21	56
Etterskuddspliktige skattytere	27	-	8364	591	591	-	329
1942 NORDREISA	3582	456438	352861	34656	31145	3511	17410
Personlige skattytere i alt ...	3525	322946	339056	32126	29807	2319	16667
Innenby(gd)s personlige ...	3125	311952	337837	31879	29657	2222	16583
Utenby(gd)s personlige	400	10994	1219	248	150	98	83
Etterskuddspliktige skattytere	57	133492	13805	2530	1338	1192	743
1943 KVÆNANGEN	1300	359126	125810	14518	11319	3199	6333
Personlige skattytere i alt ...	1287	130814	113673	10662	9733	929	5452
Innenby(gd)s personlige ...	1112	126990	113299	10580	9686	894	5426
Utenby(gd)s personlige	175	3824	374	82	47	35	26
Etterskuddspliktige skattytere	13	228312	12137	3856	1586	2270	881

Tabell 2. Oversikt over skatteligningen etter skattytergruppe. Statsskatteligningen. Kommune. Inkl. Kontinentalsokkelen. 1993. 1 000 kroner

Kommune/ skattytergruppe	Statsskatteligningen							Medlems- avgift til folke- trygden	Netto- skatt
	Antall skatt- ytere med felles- skatt	Netto- formue	Netto- inntekt	Statsskatt					
				I alt	Inntekts- skatt	Formues- skatt	Felles- skatt		
19 TROMS	102815	9916493	4140	867008	106719	16083	744206	1076167	3903827
Personlige skattytere	101189	9916493	4140	731522	106719	16083	608720	1076167	3641453
Etterskuddspliktige skattytere	1626	-	-	135483	-	-	135483	-	262372
1901 HARSTAD	15703	1465319	1712	158042	33314	2238	122490	171088	642038
Personlige skattytere	15354	1465319	1712	134018	33314	2238	98466	171088	600772
Etterskuddspliktige skattytere	349	-	-	24023	-	-	24023	-	41264
1902 TROMSØ	37152	3527595	766	429400	95544	6173	327683	446609	1681765
Personlige skattytere	36468	3527595	766	352059	95544	6173	250342	446609	1551172
Etterskuddspliktige skattytere	684	-	-	77341	-	-	77341	-	130592
1911 KVEFJORD	2444	244566	-	16186	2511	397	13278	22410	78113
Personlige skattytere	2431	244566	-	15924	2511	397	13016	22410	77400
Etterskuddspliktige skattytere	13	-	-	262	-	-	262	-	713
1913 SKÅNLAND	2142	194279	272	14583	2872	324	11387	19888	67917
Personlige skattytere	2128	194279	272	14132	2872	324	10936	19888	66752
Etterskuddspliktige skattytere	14	-	-	451	-	-	451	-	1167
1915 BJARKØY	501	57141	-	2753	421	90	2242	3629	13341
Personlige skattytere	499	57141	-	2707	421	90	2196	3629	13194
Etterskuddspliktige skattytere	2	-	-	46	-	-	46	-	147
1917 IBESTAD	1555	184929	-	9048	1370	275	7403	11996	43349
Personlige skattytere	1541	184929	-	8720	1370	275	7075	11996	42547
Etterskuddspliktige skattytere	14	-	-	328	-	-	328	-	803
1919 GRATANGEN	1024	87235	-	5128	667	124	4337	7580	25930
Personlige skattytere	1018	87235	-	5072	667	124	4281	7580	25548
Etterskuddspliktige skattytere	6	-	-	56	-	-	56	-	383
1920 LAVANGEN	810	78076	-	4440	625	128	3687	6206	21545
Personlige skattytere	804	78076	-	4230	625	128	3477	6206	21030
Etterskuddspliktige skattytere	6	-	-	210	-	-	210	-	515
1922 BARDU	2701	189598	717	23590	4025	278	19287	28702	109261
Personlige skattytere	2653	189598	717	20913	4025	278	16610	28702	98729
Etterskuddspliktige skattytere	48	-	-	2677	-	-	2677	-	10532
1923 SALANGEN	1751	130295	142	11633	1703	189	9741	16053	55118
Personlige skattytere	1725	130295	142	10893	1703	189	9001	16053	53815
Etterskuddspliktige skattytere	26	-	-	740	-	-	740	-	1303
1924 MÅLSELV	5088	521281	248	46393	8255	874	37264	54746	205809
Personlige skattytere	5025	521281	248	41295	8255	874	32166	54746	193259
Etterskuddspliktige skattytere	63	-	-	5098	-	-	5098	-	12549
1925 SØRREISA	2340	226700	59	17364	2748	343	14273	22823	79731
Personlige skattytere	2317	226700	59	16005	2748	343	12914	22823	77301
Etterskuddspliktige skattytere	23	-	-	1359	-	-	1359	-	2430

Tabell 2 (forts.). Oversikt over skatteligningen etter skattytergruppe. Statsskatteligningen. Kommune. Inkl. Kontinentalsokkelen. 1993. 1 000 kroner

Kommune/ skattytergruppe	Statsskatteligningen							Medlems- avgift til folke- trygden	Netto- skatt
	Antall skatt- ytere med felles- skatt	Netto- formue	Netto- inntekt	Statsskatt					
				I alt	Inntekts- skatt	Formues- skatt	Felles- skatt		
1926 DYRØY	1098	114561	-	5917	729	181	5007	8502	29269
Personlige skattytere	1089	114561	-	5689	729	181	4779	8502	28838
Etterskuddspliktige skattytere	9	-	-	229	-	-	229	-	433
1927 TRANØY	1303	118325	-	7393	1152	167	6074	10845	36319
Personlige skattytere	1293	118325	-	7265	1152	167	5946	10845	36034
Etterskuddspliktige skattytere	10	-	-	128	-	-	128	-	285
1928 TORSKEN	920	70407	-	5739	969	108	4662	7633	26680
Personlige skattytere	914	70407	-	5383	969	108	4306	7633	25928
Etterskuddspliktige skattytere	6	-	-	355	-	-	355	-	750
1929 BERG	890	68035	-	6533	1135	87	5311	8018	30699
Personlige skattytere	878	68035	-	6066	1135	87	4844	8018	29201
Etterskuddspliktige skattytere	12	-	-	466	-	-	466	-	1497
1931 LENVIK	7451	757660	-	61242	10362	1231	49649	70264	258386
Personlige skattytere	7319	757660	-	51200	10362	1231	39607	70264	241168
Etterskuddspliktige skattytere	132	-	-	10042	-	-	10042	-	17218
1933 BALSFJORD	4395	514929	74	28660	3954	828	23878	38290	138634
Personlige skattytere	4346	514929	74	26854	3954	828	22072	38290	132934
Etterskuddspliktige skattytere	49	-	-	1806	-	-	1806	-	5699
1936 KARLSØY	1804	221320	-	2141	-8462	360	10243	16629	47334
Personlige skattytere	1791	221320	-	857	-8462	360	8959	16629	45101
Etterskuddspliktige skattytere	13	-	-	1283	-	-	1283	-	2233
1938 LYNGEN	2342	278590	-	2173	-11951	363	13761	20496	60780
Personlige skattytere	2319	278590	-	392	-11951	363	11980	20496	57570
Etterskuddspliktige skattytere	23	-	-	1781	-	-	1781	-	3211
1939 STORFJORD	1275	137249	-	1725	-6344	211	7858	11466	39332
Personlige skattytere	1265	137249	-	448	-6344	211	6581	11466	31757
Etterskuddspliktige skattytere	10	-	-	1278	-	-	1278	-	7576
1940 KÅFJORD	1807	155110	150	775	-8206	198	8783	14028	43439
Personlige skattytere	1785	155110	150	-617	-8206	198	7391	14028	35428
Etterskuddspliktige skattytere	22	-	-	1392	-	-	1392	-	8010
1941 SKJERVØY	2044	145285	-	1896	-10108	229	11775	19078	52679
Personlige skattytere	2017	145285	-	474	-10108	229	10353	19078	50337
Etterskuddspliktige skattytere	27	-	-	1422	-	-	1422	-	2342
1942 NORDREISA	3159	304482	-	3152	-15282	499	17935	29812	85030
Personlige skattytere	3106	304482	-	1372	-15282	499	16155	29812	79977
Etterskuddspliktige skattytere	53	-	-	1779	-	-	1779	-	5052
1943 KVÆNANGEN	1116	123526	-	1102	-5284	188	6198	9376	31329
Personlige skattytere	1104	123526	-	171	-5284	188	5267	9376	25661
Etterskuddspliktige skattytere	12	-	-	931	-	-	931	-	5668

Publikasjonsoversikt

Publikasjoner utsendt i juni 1995

Publikasjonene er til salgs i bokhandlene, Statistisk sentralbyrå og Akademika, Møllergt. 17, Postboks 8134 Dep., N-0033 Oslo. Telefon 22 11 67 70, telefaks 22 42 05 51. Uke-/månedspublikasjoner og Reprints bestilles fra Statistisk sentralbyrå

Norges offisielle statistikk - NOS

Dødsårsaker 1993 (NOS C 246). Publikasjonen inneholder statistikk over dødsårsaker i 1993 og tidsserier for dødelighet omkring fødselen og i første leveår, samt for hjerte- og karsykdommer, ondartede svulster og voldsomme dødsfall. I de detaljerte tabellene for 1993 er dødsårsakene gruppert etter tre spesifikasjonsnivåer, den internasjonale detaljerte liste, den internasjonale basisliste og den forkortede norske liste. Dødsårsakene er fra 1986 kodet etter norsk utgave av den internasjonale klassifikasjon av sykdommer, skader og dødsårsaker, 9. revisjon (ICD-9). Sidetall 136, 80 kr ISBN 82-537-4165-0 ISSN 0550-032X

Regionalstatistikk (RS 5/95 NOS C 207-224). Regionalstatistikk kommer fra januar 1994 ut i serien Norges offisielle statistikk (NOS) med 10 nummer pr. år og med ett hefte pr. fylke (i alt 180 hefter). Heftene inneholder statistikk på kommunenivå fra de fleste emneområder. Mange av tabellene er supplert med kommentarer, og noen er illustrert med kart eller grafikk. Pris 475 kr pr. fylke pr. år. Sidetall varierende

Statistisk månedshefte (SM 6/95 NOS C 200). Heftet har faste tabeller med konjunkturstatistikk og måneds- og kvartalsstatistikk for en rekke områder: befolkning, arbeidskraft, lønn, konsumprisindeks, næringsøkonomi, samfunnsøkonomi og finanser. Sidetall 142, 60 kr ISBN 82-537-4098-0 ISSN 0029-3636

Utdanningsstatistikk Videregående skoler 1. oktober 1993 (NOS C 245). Publikasjonen gir i hovedsak statistikk om elever og lærere i videregående skoler. Elevstatistikken omfatter opplysninger om skoleslag, fagfelt, klassetrinn, kjønn, alder, fødeland og bostedskommune. Elever og privatister som avsluttet utdanning 1992/93, er tatt med. Skolene er fordelt etter skoleslag, eierform og antall elever. Lærerne er gruppert etter heltid/deltid, skoleslag og stilting. Sidetall 95, 70 kr ISBN 82-537-4163-4 ISSN 0332-8031

Utenrikshandel 1994 (NOS C 236). Publikasjonen inneholder opplysninger om innførselen og utførselen av varer gruppert etter Statistisk varefortegnelse for utenrikshandelen. Varefortegnelsen er i samsvar med varespesifikasjonene i tolltariffen som fra 1988 bygger på den nye internasjonale statistikk- og tollnomenklatur, Det harmoniserte system (HS). Varebeskrivelsene er sløffet i tabellene, men varefortegnelsen gir tekst til hvert varenummer og har også et alfabetisk register. Varefortegnelsen følger som vedlegg til Utenrikshandel. Sidetall 346, 140 kr ISBN 82-537-4148-0 ISSN 0802-9571

Rapporter - RAPP

Kommunale avløp. Økonomi/Toril Austbø (RAPP 95/16). Statistisk sentralbyrå (SSB) og Statens forurensningstilsyn (SFT) samarbeider om en årlig registrering av data om kommunale avløp: dataprogrammet SSB-AVLØP. I denne rapporten presenteres de økonomiske dataene som er samlet inn i SSB-AVLØP og beregninger som er gjort med grunnlag i disse tallene. Rapporten har en oversikt over kilder til økonomidata for avløpssektoren og en begrunnelse for at de nå blir samlet inn i SSB-AVLØP. Det er gjort rede for begreper og metoder som er brukt, samt datakvalitet, før resultatene blir presentert. Sidetall 39, 80 kr ISBN 82-537-4162-6 ISSN 0332-8422

Kultur- og mediebruk 1994/Odd Frank Vaage (RAPP 95/15). Rapporten inneholder hovedresultatene fra en landsomfattende undersøkelse om folks bruk av kulturtilbud og massemedier. Den er gjennomført blant et utvalg på 2001 personer i alderen 9 til 79 år. Den har besøkstall for kino, teater, konserter, museer, bibliotek og idrettsarrangementer. Mediebruk omfatter massemedier, plater, video og hjemme-PC. Sidetall 68, 95 kr ISBN 82-537-4159-6 ISSN 0332-8422

Aktuell statistikk og tidsskrifter - AST

Bank- og kredittstatistikk. Aktuelle tall (BK 6/95, 7/95, 8/95). Heftene inneholder løpende regnskapsstatistikk for de private og offentlige banker, private kredittforetak, private finansieringsselskaper, livs- og skadeforsikringsselskaper, private og kommunale pensjonskasser og -fond, Fellesordningen for Tariffestet Pensjon, Avtafestet pensjon, aksje- og obligasjonsfond og Folketrygdfondet. Videre gis løpende statistikk over ihendehaverobligasjons- og sertifikatgjelden, emisjoner av ihendehaverobligasjoner og sertifikater, samt Norges fordringer og gjeld overfor utlandet, finansielle sektorbalanser, kapitaltilførsel og løpende konkurser. Sidetall varierende, 35 kr
ISSN 0333-1504

Bygginfo (BYG 6/95). Tidsskriftet inneholder aktuell statistikk for bygge- og anleggsvirksomhet: byggeareal, ordrer, lønn, byggekostnader, prisindekser, nasjonalregnskapstall, sysselsetting og arbeidskraftundersøkelser. Sidetall 11, 35 kr ISSN 0804-1334

Economic Survey (ES 2/95). Economic Survey er en engelsk kortutgave av Økonomiske analyser. Den gis ut 4 ganger pr. år. Dette heftet inneholder en oversikt over økonomisk utvikling internasjonalt og prognoser for den norske økonomien 1995 og 1996, foruten artiklene: Norway - the Nordic power house og Prospects for the world economy. Sidetall 36, 40 kr
ISBN 82-537-4125-1 ISSN 0801-8324

Månedstatistikk over utenrikshandelen (MU 4/95). Heftene gir foreløpige månedstall for innførsel og utførsel av varer og et årlig hefte med endelige årstall i april/mai. Mer omfattende årsstatistikk basert på endelige tall utgis noe senere i NOS Utenrikshandel. Den og heftene har også landsfordeling etter varenummer. De fleste tabellene i månedsheftene bygger på FN's Standard International Trade Classification (SITC Rev. 3). Tabellene 10, 11 og 14 bygger på nomenklaturen HS (Det harmoniserte system).

Teksten til varenumrene fins i NOS Statistisk varefortegnelse for utenrikshandelen eller i tolltariffen. Heftene har også verdi-, pris- og volumindekser. Sidetall 86, 40 kr
ISSN 0332-6403

Samfunnsspeilet (SSP 2/95). Samfunnsspeilet inneholder artikler om levekår og livsstil, og resultater fra aktuell forskning på disse områder. Nr. 2/95 er et temanummer om innvandrere i Norge. Det gir fakta om økningen i antall innvandrere og hvilken virkning det har på samfunnsutviklingen. Innvandrernes levekår: arbeidsløshet, inntekt, boforhold, valgdeltakelse, kriminalitet omtales i egne artikler. Sidetall 52, 50 kr ISBN 82-537-4164-2
ISSN 0801-7603

Ukens statistikk (UKE 22/95, 23/95, 24/95, 25/95, 26/95). I Ukens statistikk presenteres aktuell statistikk og andre nyheter fra Statistisk sentralbyrå. Heftene inneholder artikler fra hele spekteret av norsk samfunnsliv. Hvert hefte har tabellvedlegg med ny statistikk og nøkkeltall - økonomiske indikatorer for Norge. Sosiale indikatorer er med ca. en gang pr. måned. Oversikt over nye publikasjoner og statistikk som ventes å komme er med i hvert nummer. Sidetall varierende, 25 kr ISSN 0804-0524

Økonomiske analyser (ØA 5/95). Økonomiske analyser utgis av Forskningsavdelingen i Statistisk sentralbyrå og utkommer med 9 nummer i året. Economic Survey, som kommer 4 ganger i året, inneholder utdrag fra Økonomiske analyser. Nr. 5/95 inneholder en oversikt over internasjonal økonomi og norsk økonomi, utviklingen hittil i år og utsiktene for 1995 og 1996. Dessuten artikler: MODAG-modellens prognoseegenskaper 1991-1994 og Virkninger av politiske reformer på antall tilsynsplasser og sysselsettingen i barnehager. Økonomisk-politisk kalender, konjunkturindikatorer for Norge og utlandet og oversikt over forskningspublikasjoner er også med. Sidetall 52, 60 kr ISBN 82-537-4119-7 ISSN 0800-4110



Regionalstatistikk

7/95

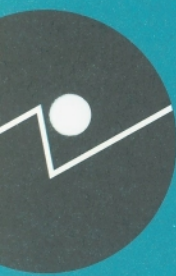

ISSN 0804-2950

Oslo

Postboks 8131 Dep.

0033 Oslo

Tlf.: 22 86 45 00

Kongsvinger

Postboks 1260

2201 Kongsvinger

Tlf.: 62 88 50 00

Troms

Innhold

Emne 21

Kart. Folketilvekst i perioden 1990-1994

Emne 21

Folketilveksten, 1994. Endelige tall (K)

Emne 21

Folketallet i kommunene, 1. april 1995 (K)

Emne 21

Folketallet i kommunene, 1. juli 1995 (K)

Emne 21

Flyttinger, 1994 (K)

Emne 44

Utenrikshandelen, 1994 (K)

Vedlegg

Publikasjoner utsendt i juli 1995

Tilføyelsen (K) viser at tabellen inneholder kommunetall

Folketilvekst i prosent i perioden 1990-1994

Folketilveksten er regnet som folkemengde pr. 1.1. 1995 minus folkemengde pr. 1.1. 1990.

I de aktuelle årene ble asylsøkere som regel regnet som innflyttet til Norge mens søknaden om oppholdstillatelse ble behandlet. For enkelte kommuner er derfor folketilveksten påvirket av om asylmottak enten ble opprettet eller nedlagt i perioden.

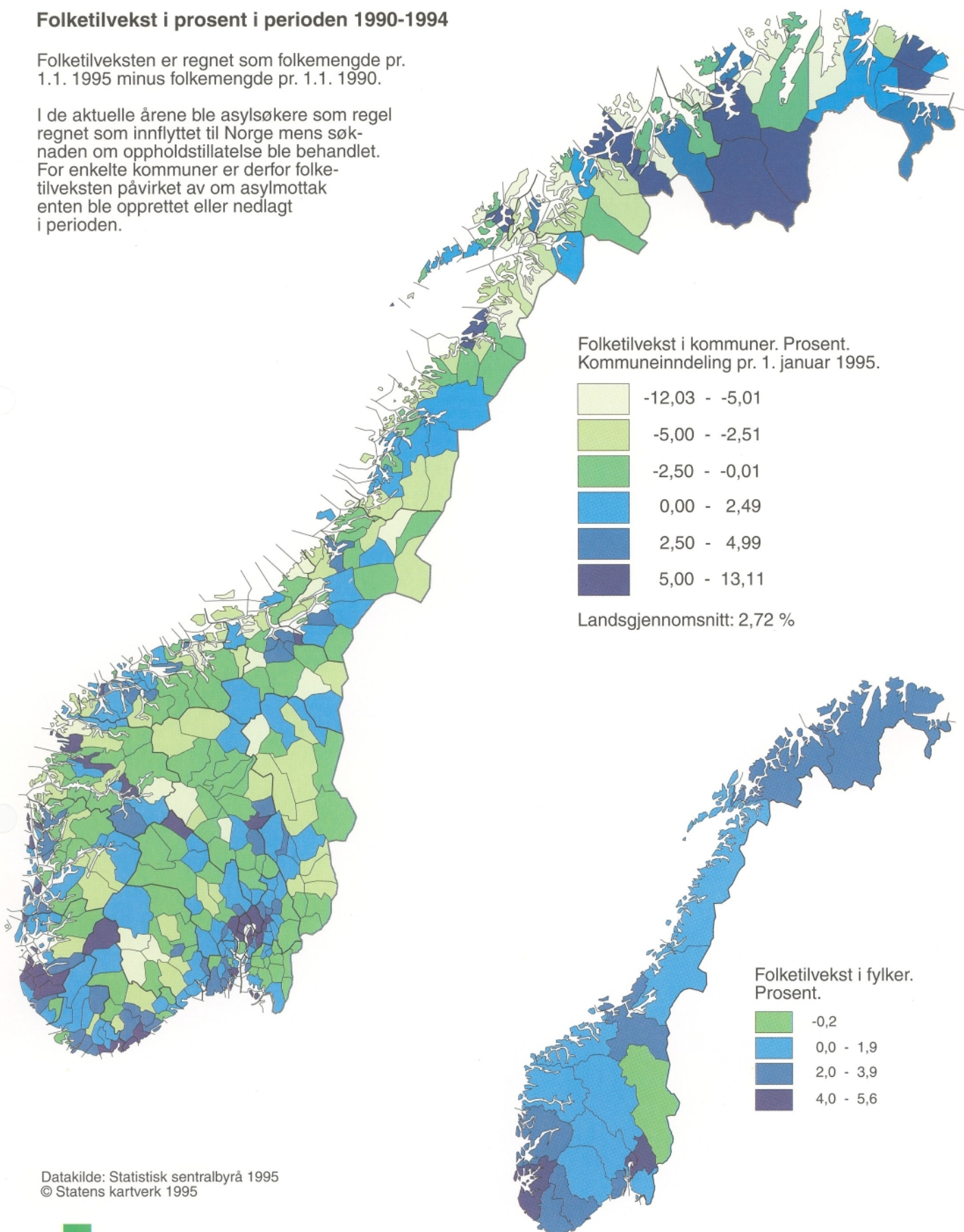

Datakilde: Statistisk sentralbyrå 1995
© Statens kartverk 1995

FOLKETILVEKSTEN I 1994. ENDELIGE TALL. KOMMUNE

Tabell 1. Folkemengde 1. januar 1995 og endringene i 1994. Endelige tall. Kommune. Troms

Nr. Kommune	Folke- mengde 1.1. 1994	Endringer i 1994						Folke-1) til- vekst	Folke- mengde 1.1. 1995
		Fødte	Døde	Fødsels- over- skudd	Innflyt- tinger	Utflyt- tinger	Netto- inn- flytting		
19 Troms	149 745	2 326	1 429	897	4 749	4 762	-13	891	150 636
01 Harstad	22 756	336	197	139	1 167	1 097	70	215	22 971
02 Tromsø	54 614	971	366	605	3 059	2 599	460	1 062	55 676
11 Kvæfjord	3 506	53	50	3	146	237	-91	-90	3 416
13 Skånland	3 395	34	35	-1	104	193	-89	-92	3 303
15 Bjarkøy	661	5	17	-12	25	38	-13	-25	636
17 Ibestad	2 106	18	35	-17	81	114	-33	-50	2 056
19 Gratangen	1 477	16	26	-10	58	110	-52	-61	1 416
20 Lavangen	1 123	11	21	-10	51	45	6	-6	1 117
22 Bardu	3 804	59	29	30	254	259	-5	28	3 832
23 Salangen	2 575	34	36	-2	115	186	-71	-70	2 505
24 Målselv	7 214	117	64	53	420	492	-72	-12	7 202
25 Sørreisa	3 478	52	30	22	184	213	-29	-5	3 473
26 Dyrøy	1 494	15	30	-15	63	73	-10	-26	1 468
27 Tranøy	1 882	14	36	-22	80	135	-55	-76	1 806
28 Torsken	1 245	16	14	2	69	79	-10	-9	1 236
29 Berg	1 217	17	12	5	40	41	-1	4	1 221
31 Lenvik	10 838	145	123	22	539	476	63	85	10 923
33 Balsfjord	6 118	84	84	-	249	278	-29	-33	6 085
36 Karlsøy	2 601	30	26	4	142	137	5	10	2 611
38 Lyngen	3 499	56	42	14	119	152	-33	-20	3 479
39 Storfjord	1 918	31	25	6	116	102	14	21	1 939
40 Gaivuotna- Kåfjord	2 708	49	40	9	93	131	-38	-31	2 677
41 Skjervøy	3 046	61	32	29	136	132	4	35	3 081
42 Nordreisa	4 864	88	43	45	197	200	-3	41	4 905
43 Kvænangen	1 606	14	16	-2	67	68	-1	-4	1 602

1) Folketilveksten er lik differansen mellom folkemengde 1/1 to påfølgende år, forutsatt uendrede grenser.

Tabell 1. Folkemengde 1. januar 1995 og endringene i 1994. Endelige tall. Hele landet

Fylke	Folke- mengde 1.1. 1994	Endringer i 1994						Folke-1) til- vekst	Folke- mengde 1.1. 1995
		Fødte	Døde	Fødsels- over- skudd	Innflyt- tinger	Utflyt- tinger	Netto- inn- flytting		
Hele landet	4 324 815	60 092	44 071	16 021	26 911	19 475	7 436	23 595	4 348 410
01 Østfold	238 712	2 720	2 684	36	5 222	4 604	618	670	239 382
02 Akershus	429 595	5 905	3 258	2 647	19 303	17 088	2 215	4 856	434 451
03 Oslo	477 781	7 542	5 757	1 785	26 693	22 946	3 747	5 620	483 401
04 Hedmark	187 396	1 959	2 433	-474	4 188	4 513	-325	-803	186 593
05 Oppland	183 351	2 084	2 207	-123	4 808	4 731	77	-50	183 301
06 Buskerud	227 102	2 852	2 451	401	6 994	5 995	999	1 396	228 498
07 Vestfold	201 925	2 486	2 154	332	5 670	4 697	973	1 315	203 240
08 Telemark	163 151	1 952	1 884	68	3 451	3 518	-67	-10	163 141
09 Aust-Agder	99 135	1 224	1 021	203	2 836	2 565	271	480	99 615
10 Vest-Agder	148 590	2 098	1 405	693	3 671	3 441	230	910	149 500
11 Rogaland	350 876	5 803	2 887	2 916	8 151	7 511	640	3 571	354 447
12 Hordaland	419 885	6 364	3 826	2 538	8 295	8 203	92	2 669	422 554
14 Sogn og Fjordane .	107 563	1 588	1 171	417	2 392	2 757	-365	46	107 609
15 Møre og Romsdal ..	239 708	3 076	2 428	648	4 583	4 792	-209	438	240 146
16 Sør-Trøndelag	255 449	3 745	2 564	1 181	6 445	6 764	-319	855	256 304
17 Nord-Trøndelag ...	127 698	1 751	1 282	469	2 701	3 313	-612	-161	127 537
18 Nordland	240 694	3 360	2 523	837	5 864	6 010	-146	732	241 426
19 Troms	149 745	2 326	1 429	897	4 749	4 762	-13	891	150 636
20 Finnmark	76 459	1 257	707	550	3 055	3 425	-370	170	76 629

1) Folketilveksten er lik differansen mellom folkemengde 1/1 to påfølgende år, forutsatt uendrede grenser.

Folketallet i kommunene 1. april 1995

Statistisk sentralbyrå har på grunnlag av reviderte folketall 1. januar 1995 og foreløpige oppgaver over fødsler, dødsfall og flyttinger i månedene januar-mars, laget en oversikt over folkemengden i de enkelte kommunene 1. april 1995.

En samlet oversikt over folkemengden i de enkelte fylkene pr. 1. januar og 1. april 1995 og endringene i første kvartal, er publisert i Ukens statistikk nr. 34, 1995.

Tabell 1. Folkemengde 1. april 1995 og endringene i 1. kvartal. Kommune. Troms

Nr. Kommune	Folke- mengde 1.1. 1995 1) (Endelige tall)	Endringer i 1. kvartal 1995						Folke- til- vekst	Folke- mengde 1.4. 1995
		Fødte	Døde	Fødsels- over- skudd	Innflyt- tinger	Utflyt- tinger	Netto- inn- flytting		
19 Troms	150 636	584	359	225	878	830	48	273	150 909
01 Harstad	22 971	77	52	25	178	188	-10	15	22 986
02 Tromsø	55 676	259	104	155	649	453	196	351	56 027
11 Kvæfjord	3 416	10	9	1	34	37	-3	-2	3 414
13 Skånland	3 303	6	11	-5	23	26	-3	-8	3 295
15 Bjarkøy	636	3	-	3	-	13	-13	-10	626
17 Ibestad	2 056	8	6	2	26	23	3	5	2 061
19 Gratangen	1 416	8	5	3	14	11	3	6	1 422
20 Lavangen	1 117	5	4	1	14	12	2	3	1 120
22 Bardu	3 832	18	8	10	55	32	23	33	3 865
23 Salangen	2 505	5	6	-1	17	37	-20	-21	2 484
24 Målselv	7 202	33	20	13	73	74	-1	12	7 214
25 Sørreisa	3 473	17	13	4	31	30	1	5	3 478
26 Dyrøy	1 468	2	7	-5	10	10	-	-5	1 463
27 Tranøy	1 806	2	8	-6	2	15	-13	-19	1 787
28 Torsken	1 236	4	2	2	15	19	-4	-2	1 234
29 Berg	1 221	5	4	1	11	25	-14	-13	1 208
31 Lenvik	10 923	30	25	5	101	84	17	22	10 945
33 Balsfjord	6 085	21	28	-7	37	64	-27	-34	6 051
36 Karlsøy	2 611	11	5	6	21	28	-7	-1	2 610
38 Lyngen	3 479	8	6	2	22	29	-7	-5	3 474
39 Storfjord	1 939	11	5	6	13	27	-14	-8	1 931
40 Galvuotna - Kåfjord	2 677	10	7	3	8	29	-21	-18	2 659
41 Skjervøy	3 081	7	8	-1	16	42	-26	-27	3 054
42 Nordreisa	4 905	20	7	13	29	39	-10	3	4 908
43 Kvænangen	1 602	4	9	-5	7	11	-4	-9	1 593

1) Tallene er korrigert for endringer i 4. kvartal som ikke var kommet med ved forrige framregning.

Tabell 1. Folkemengde 1. april 1995 og endringene i 1. kvartal. Fylke

Fylke	Folke- mengde 1.1. 1995 1) (Endelige tall)	Endringer i 1. kvartal 1995							Folke- mengde 1.4. 1995
		Fødte	Døde	Fødsels- over- skudd	Innflyt- tinger	Utflyt- tinger	Netto- inn- flytting	Folke- til- vekst	
Hele landet	4 348 410	15 092	11 505	3 587	5 616	4 101	1 515	5 102	4 353 512
01 Østfold	239 382	711	701	10	1 050	905	145	155	239 537
02 Akershus	434 451	1 540	805	735	3 669	3 417	252	987	435 438
03 Oslo	483 401	1 903	1 578	325	5 997	4 741	1 256	1 581	484 982
04 Hedmark	186 593	558	616	-58	803	813	-10	-68	186 525
05 Oppland	183 301	549	589	-40	888	897	-9	-49	183 252
06 Buskerud	228 498	698	661	37	1 309	1 210	99	136	228 634
07 Vestfold	203 240	640	568	72	1 039	993	46	118	203 358
08 Telemark	163 141	495	498	-3	622	675	-53	-56	163 085
09 Aust-Agder	99 615	305	263	42	482	436	46	88	99 703
10 Vest-Agder	149 500	559	345	214	663	640	23	237	149 737
11 Rogaland	354 447	1 420	739	681	1 388	1 431	-43	638	355 085
12 Hordaland	422 554	1 537	957	580	1 575	1 397	178	758	423 312
14 Sogn og Fjordane .	107 609	357	298	59	417	472	-55	4	107 613
15 Møre og Romsdal ..	240 146	755	619	136	771	931	-160	-24	240 122
16 Sør-Trøndelag	256 304	858	722	136	1 261	1 233	28	164	256 468
17 Nord-Trøndelag ...	127 537	427	311	116	511	576	-65	51	127 588
18 Nordland	241 426	856	685	171	1 016	1 097	-81	90	241 516
19 Troms	150 636	584	359	225	878	830	48	273	150 909
20 Finnmark	76 629	340	191	149	513	643	-130	19	76 648

1) Tallene er korrigert for endringer i 4. kvartal som ikke var kommet med ved forrige framregning.

Folketallet i kommunene 1. juli 1995

Statistisk sentralbyrå har på grunnlag av reviderte folketall 1. april 1995 og foreløpige oppgaver over fødsler, dødsfall og flyttinger i månedene april-juni, laget en oversikt over folkemengden i de enkelte kommunene 1. juli 1995.

En samlet oversikt over folkemengden i de enkelte fylkene pr. 1. april og 1. juli 1995 og endringene i andre kvartal, er publisert i Ukens statistikk nr. 34, 1995.

Tabell 1. Folkemengde 1. juli 1995 og endringene i 2. kvartal. Kommune. Troms

Nr. Kommune	Folke- mengde 1.4. 1995 1)	Endringer i 2. kvartal 1995						Folke- til- vekst	Folke- mengde 1.7. 1995
		Fødte	Døde	Fødsels- over- skudd	Innflyt- tinger	Utflyt- tinger	Netto- inn- flytting		
19 Troms	150 894	612	352	260	815	957	-142	118	151 012
01 Harstad	22 985	78	40	38	174	218	-44	-6	22 979
02 Tromsø	56 019	272	87	185	570	527	43	228	56 247
11 Kvæfjord	3 414	16	2	14	37	48	-11	3	3 417
13 Skånland	3 295	2	7	-5	22	40	-18	-23	3 272
15 Bjarkøy	626	3	2	1	6	9	-3	-2	624
17 Ibestad	2 061	6	9	-3	18	23	-5	-8	2 053
19 Gratangen	1 422	4	9	-5	16	10	6	1	1 423
20 Lavangen	1 121	3	1	2	13	11	2	4	1 125
22 Bardu	3 865	17	7	10	38	67	-29	-19	3 846
23 Salangen	2 486	10	11	-1	19	14	5	4	2 490
24 Målselv	7 215	33	22	11	71	118	-47	-36	7 179
25 Sørreisa	3 478	17	7	10	30	36	-6	4	3 482
26 Dyrøy	1 463	7	13	-6	17	8	9	3	1 466
27 Tranøy	1 787	3	9	-6	14	13	1	-5	1 782
28 Torsken	1 235	4	3	1	12	14	-2	-1	1 234
29 Berg	1 204	9	7	2	3	8	-5	-3	1 201
31 Lenvik	10 944	41	38	3	84	93	-9	-6	10 938
33 Balsfjord	6 048	19	24	-5	37	50	-13	-18	6 030
36 Karlsøy	2 610	7	6	1	25	36	-11	-10	2 600
38 Lyngen	3 472	9	9	-	27	27	-	-	3 472
39 Storfjord	1 933	5	5	-	15	35	-20	-20	1 913
40 Gaivuotna - Kåfjord	2 658	12	9	3	13	12	1	4	2 662
41 Skjervøy	3 053	14	8	6	41	28	13	19	3 072
42 Nordreisa	4 907	19	12	7	44	44	-	7	4 914
43 Kvænangen	1 593	2	5	-3	7	6	1	-2	1 591

1) Tallene er korrigerert for endringer i 1. kvartal som ikke var kommet med ved forrige framregning.

Tabell 2. Folkemengde 1. juli 1995 og endringene hittil i 1995. Kommune. Troms

Nr. Kommune	Folke- mengde 1.1. 1995 (Endelige tall)	Endringer i 1. - 2. kvartal 1995						Folke- til- vekst	Folke- mengde 1.7. 1995
		Fødte	Døde	Fødsels- over- skudd	Innflyt- tinger	Utflyt- tinger	Netto- inn- flytting		
19 Troms	150 636	1 196	713	483	1 716	1 823	-107	376	151 012
01 Harstad	22 971	155	92	63	357	412	-55	8	22 979
02 Tromsø	55 676	531	193	338	1 235	1 002	233	571	56 247
11 Kvæfjord	3 416	26	11	15	71	85	-14	1	3 417
13 Skånland	3 303	8	18	-10	47	68	-21	-31	3 272
15 Bjarkøy	636	6	2	4	6	22	-16	-12	624
17 Ibestad	2 056	14	15	-1	44	46	-2	-3	2 053
19 Gratangen	1 416	12	14	-2	30	21	9	7	1 423
20 Lavangen	1 117	8	5	3	28	23	5	8	1 125
22 Bardu	3 832	35	15	20	93	99	-6	14	3 846
23 Salangen	2 505	15	17	-2	38	51	-13	-15	2 490
24 Målselv	7 202	66	42	24	145	192	-47	-23	7 179
25 Sørreisa	3 473	34	20	14	61	66	-5	9	3 482
26 Dyrøy	1 468	9	20	-11	27	18	9	-2	1 466
27 Tranøy	1 806	5	17	-12	16	28	-12	-24	1 782
28 Torsken	1 236	8	5	3	28	33	-5	-2	1 234
29 Berg	1 221	14	11	3	14	37	-23	-20	1 201
31 Lenvik	10 923	71	63	8	187	180	7	15	10 938
33 Balsfjord	6 085	40	52	-12	75	118	-43	-55	6 030
36 Karlsøy	2 611	18	11	7	46	64	-18	-11	2 600
38 Lyngen	3 479	17	15	2	49	58	-9	-7	3 472
39 Storfjord	1 939	16	10	6	30	62	-32	-26	1 913
40 Kåfjord	2 677	22	16	6	21	42	-21	-15	2 662
41 Skjervøy	3 081	21	16	5	59	73	-14	-9	3 072
42 Nordreisa	4 905	39	19	20	73	84	-11	9	4 914
43 Kvænangen	1 602	6	14	-8	15	18	-3	-11	1 591

Tabell 1. Folkemengde 1. juli 1995 og endringene i 2. kvartal. Fylke

Fylke	Folke- mengde 1.4. 1995 1)	Endringer i 2. kvartal 1995						Folke- til- vekst	Folke- mengde 1.7. 1995
		Fødte	Døde	Fødsels- over- skudd	Innflyt- tinger	Utflyt- tinger	Netto- inn- flytting		
Hele landet	4 353 501	15 894	11 052	4 842	5 216	3 637	1 579	6 421	4 359 922
01 Østfold	239 528	734	735	-1	1 179	866	313	312	239 840
02 Akershus	435 409	1 661	821	840	4 045	3 609	436	1 276	436 685
03 Oslo	485 105	2 058	1 403	655	5 001	4 944	57	712	485 817
04 Hedmark	186 513	516	576	-60	859	878	-19	-79	186 434
05 Oppland	183 248	526	500	26	873	885	-12	14	183 262
06 Buskerud	228 638	731	618	113	1 395	1 282	113	226	228 864
07 Vestfold	203 353	667	560	107	1 414	902	512	619	203 972
08 Telemark	163 079	527	462	65	706	658	48	113	163 192
09 Aust-Agder	99 700	325	270	55	614	428	186	241	99 941
10 Vest-Agder	149 731	546	417	129	820	621	199	328	150 059
11 Rogaland	355 076	1 503	746	757	1 598	1 395	203	960	356 036
12 Hordaland	423 310	1 647	978	669	1 490	1 593	-103	566	423 876
14 Sogn og Fjordane .	107 609	374	285	89	482	476	6	95	107 704
15 Møre og Romsdal ..	240 110	838	605	233	1 075	824	251	484	240 594
16 Sør-Trøndelag	256 474	945	632	313	1 196	1 210	-14	299	256 773
17-Nord-Trøndelag ...	127 576	441	313	128	561	765	-204	-76	127 500
18 Nordland	241 503	890	590	300	1 006	1 146	-140	160	241 663
19 Troms	150 894	612	352	260	815	957	-142	118	151 012
20 Finnmark	76 645	353	189	164	536	647	-111	53	76 698

1) Tallene er korrigert for endringer i 1. kvartal som ikke var kommet med ved forrige framregning.

Tabell 2. Folkemengde 1. juli 1995 og endringene hittil i 1995. Fylke

Fylke	Folke- mengde 1.1. 1995 (Endelige tall)	Endringer i 1. - 2. kvartal 1995						Folke- til- vekst	Folke- mengde 1.7. 1995
		Fødte	Døde	Fødsels- over- skudd	Innflyt- tinger	Utflyt- tinger	Netto- inn- flytting		
Hele landet	4 348 410	30 997	22 580	8 417	10 884	7 789	3 095	11 512	4 359 922
01 Østfold	239 382	1 446	1 438	8	2 243	1 793	450	458	239 840
02 Akershus	434 451	3 202	1 627	1 575	7 787	7 128	659	2 234	436 685
03 Oslo	483 401	3 965	2 982	983	11 220	9 787	1 433	2 416	485 817
04 Hedmark	186 593	1 074	1 194	-120	1 673	1 712	-39	-159	186 434
05 Oppland	183 301	1 075	1 091	-16	1 777	1 800	-23	-39	183 262
06 Buskerud	228 498	1 429	1 279	150	2 734	2 518	216	366	228 864
07 Vestfold	203 240	1 308	1 129	179	2 472	1 919	553	732	203 972
08 Telemark	163 141	1 022	961	61	1 336	1 346	-10	51	163 192
09 Aust-Agder	99 615	630	533	97	1 105	876	229	326	99 941
10 Vest-Agder	149 500	1 105	762	343	1 493	1 277	216	559	150 059
11 Rogaland	354 447	2 924	1 489	1 435	3 007	2 853	154	1 589	356 036
12 Hordaland	422 554	3 187	1 936	1 251	3 096	3 025	71	1 322	423 876
14 Sogn og Fjordane .	107 609	731	583	148	914	967	-53	95	107 704
15 Møre og Romsdal ..	240 146	1 593	1 226	367	1 860	1 779	81	448	240 594
16 Sør-Trøndelag	256 304	1 803	1 357	446	2 494	2 471	23	469	256 773
17 Nord-Trøndelag ...	127 537	868	624	244	1 083	1 364	-281	-37	127 500
18 Nordland	241 426	1 746	1 275	471	2 035	2 269	-234	237	241 663
19 Troms	150 636	1 196	713	483	1 716	1 823	-107	376	151 012
20 Finnmark	76 629	693	381	312	1 063	1 306	-243	69	76 698

Flyttingar

Statistisk sentralbyrå har som ein del av flyttestatistikken for 1994 laga ein tabell (tabell 1) som viser flytting mellom kommunane innan fylket og mellom kommunane og utvalde område utafør fylket. Vidare er det utarbeidd ein tabell (tabell 2) som gir tilflytting, fråflytting og nettoinnflytting etter kjønn og alder på dei som flytter for kvar kommune og kvart handelsdistrikt.

Grunnlaget for statistikken er Det sentrale folkeregister i Skattedirektoratet. Etter lov om folkeregistrering pliktar dei som flyttar frå ein kommune til ein annan å melde flytting til folkeregistret i innflyttingskommunen innan 8 dagar for seg og huslyden sin. Med i statistikken er alle registrerte flyttingar mellom norske kommunar og mellom norske kommunar og utlandet.

Ut frå tabell 1 er det mellom anna mogleg å finne ut kva for kommunar den einskilde kommunen har størst flyttesamkvem med, og korleis flyttebalansen er mellom kommunane i fylket. Tabell 2 gir aldersfordelinga på dei som flyttar og i kva aldersgrupper det er innflyttings-, eventuelt utflyttingsoverskot.

Tilsvarande tabellar for 1991, 1992 og 1993 er gjevne i Regionalstatistikk (RS) nr. 7/92, nr. 6/93 og i nr. 6/94.

Nokre hovudtal for flyttingar i 1994 er gjevne i Ukens statistikk nr. 27/95. Publikasjonen NOS Befolkningsstatistikk 1995, hefte III Oversikt, vil m.a. gi oversyn over flyttingar mellom fylke. Denne publikasjonen kjem venteleg ikkje ut før i 1996.

Nokre hovudtal

Ved flytting i 1994 auka folkemengda i Noreg med 8 300 utanlandske statsborgarar, medan talet på nordmenn minka med 900. Av dei 8 300 var 2 200 statsborgarar i eit land i den tredje verda (her rekna som Afrika, Asia og Latin-Amerika). Innflyttingsoverskotet frå den tredje verda har minka kvart år frå toppnivået på 10 000 i 1987 og 1988 - til nivået frå før 1985.

I 1994 flytta i alt 26 900 personar til Noreg, medan 19 500 flytta ut. Det samla innflyttingsoverskotet på 7 400 var 5 400 lågare enn året før. 17 900 av innflyttarane og 9 600 av utflyttarane var utanlandske statsborgarar.

Innflyttingsoverskotet av andre nasjonalitetar enn frå den tredje verda auka i perioden 1990-1993 frå null til 9 000, mest på grunn av aukande flyktningestraum frå Bosnia-Hercegovina. I 1994 vart overskotet 6 100 mindre som følgje av omtrent halvert tilstrøyming av bosniarar samanlikna med året før, men gjaldt framleis flest bosniarar (3 100), dinest svenskar (1 000).

Alle fylke med unntak av Rogaland hadde innflyttingsoverskot ovafor utlandet i 1994, når alle nasjonalitetar blir rekna med. Østlandet fekk nesten to tredelar av overskotet og Nord-Noreg nær ein femdel.

Norske statsborgarar har dei siste åra flytta mest til og frå Sverige (i 1994 respektive 2 300 og 1 600 personer) og til og frå USA (respektive 1 200 og 1 300).

Endringa i den geografiske fordelinga av folkemengda som følgje av innanlandsk flytting heldt fram i 1994 etter om lag samme mønster som i 1993 og dei seinaste åra før. Alle kystfylka frå og med Hordaland og nordover hadde flyttetap for tredje året på rad. Av eit tap på 4 300 i 1994 fall nesten 2 000 på Nord-Noreg, omtrent som året før. For Nord-Noreg inneber flyttebalansen i 1993 og 1994 ei forverring i høve til åra omkring 1990, men flytteunderskotet er likevel under halvparten av det det var i dei største utflyttingsperiodane, åra 1984-1987 og andre halvdel av 1960-åra.

For kystfylka frå Hordaland til og med Nord-Trøndelag er flyttetapet på vel 2 300 i 1994 litt større enn gjennomsnittet for dei siste fem åra, 25 prosent høgare enn i 1980-åra og andre halvdel av 1960-åra og dobbelt så stort som i 1970-åra. Innlandsfylka på Østlandet hadde tap på linje med kystfylka i nordvest. Den største vinsten ved innanlandsk flytting i 1994 hadde, som så ofte før, dei sentrale fylka på Østlandet; Oslo (3 000) og Akershus (1 400) i tillegg til Rogaland .

Dei fleste fylka i landet har dei siste åra hatt eit til dels monaleg innflyttingsoverskot frå utlandet. Dette overskotet har radikalt bedra den heller dårlege innanlandske flyttebalansen i mange fylke.

Talet på flyttingar mellom kommunar auka i 1994 for andre året på rad til 177 500. Når ein tek omsyn til kommunesamanslåingane dei siste åra, blir flyttemobiliteten 11 prosent høgare enn i 1992 og den høgste mobiliteten sidan 1988.

Samfunnsspeilet nr 2/95 gir meir informasjon og bakgrunnsstoff om m.a. innvandrarar og flyttingar. Publikasjonen kan tingast frå Statistisk sentralbyrå, Salg- og abonnementservice, Postboks 8131 Dep, 0033 Oslo. Tlf 22 00 44 80/ Telefaks 22 86 49 73. Pris kr. 50,-

Tabell 1. Flyttinger fra/til kommunene i fylket og utvalgte områder utenfor fylket. 1994
Troms

Fra	Til										
	1901 Har- stad	1902 Trom- sø	1911 Kvæ- fjord	1913 Skån- land	1915 Bjark- øy	1917 Ibe- stad	1919 Grat- angen	1920 Lav- angen	1922 Bardu	1923 Sal- angen	1924 Måls- elv
1901 Harstad	-	136	50	20	5	18	7	1	9	7	19
1902 Tromsø	67	-	4	4	-	8	1	1	27	9	30
1911 Kvæfjord	91	11	-	3	-	-	-	1	2	1	1
1913 Skånland	55	16	8	-	-	4	-	-	-	1	3
1915 Bjarkøy	11	4	3	-	-	-	-	-	-	1	-
1917 Ibestad	23	10	1	4	-	-	-	-	-	1	-
1919 Gratangen	18	12	-	-	-	-	-	4	2	5	2
1920 Lavangen	-	4	-	-	-	1	5	-	5	3	2
1922 Bardu	7	23	-	-	-	-	1	2	-	11	26
1923 Salangen	15	24	-	2	-	1	-	5	7	-	2
1924 Målselv	19	43	-	-	-	3	-	4	25	-	-
1925 Sørreisa	2	22	-	-	-	-	-	-	6	5	25
1926 Dyrøy	2	18	1	-	-	-	-	1	2	4	-
1927 Tranøy	2	9	-	5	2	-	-	-	-	-	-
1928 Torsken	13	9	-	-	-	-	-	-	-	1	1
1929 Berg	-	8	-	-	-	-	-	-	2	-	3
1931 Lenvik	19	81	5	-	-	1	-	-	3	3	22
1933 Balsfjord	2	112	-	-	-	-	-	-	-	-	20
1936 Karlsøy	-	93	-	-	1	-	-	-	1	-	-
1938 Lyngen	1	54	-	-	-	-	-	-	-	-	-
1939 Storfjord	-	47	-	-	-	-	-	-	-	3	2
1940 Gaivuotna - Kåfjord	11	30	-	-	-	-	-	-	-	-	-
1941 Skjervøy	6	45	-	-	-	-	-	-	-	1	-
1942 Nordreisa	1	37	-	-	-	2	-	-	-	-	3
1943 Kvænangen	-	18	4	-	-	-	-	-	-	-	1
Fylket i alt	365	866	76	38	8	38	14	19	91	56	162
Fra andre områder i alt	802	2193	70	66	17	43	44	32	163	59	258
Av dette:											
123 Oslo H.D.	93	300	9	3	1	6	-	6	22	4	33
331 Bergen H.D.	20	110	5	1	-	1	-	-	6	-	7
425 Trondheim H.D. ..	46	108	-	3	-	1	1	3	6	5	9
521 Narvik H.D.	86	96	3	24	1	6	2	1	7	4	2
542 Hammerfest H.D. .	14	57	1	4	-	5	8	-	2	1	6
Utlandet	134	513	6	13	3	2	3	9	3	15	11
Tilflytting i alt	1167	3059	146	104	25	81	58	51	254	115	420

Tabell 1 (forts.). Flyttinger fra/til kommunene i fylket og utvalgte områder utenfor fylket. 1994
Troms

Fra	Til											
	1925	1926	1927	1928	1929	1931	1933	1936	1938	1939	1940	1941
	Sør- reisa	Dyrøy	Tran- øy	Tors- ken	Berg	Len- vik	Bals- fjord	Karls- øy	Lyn- gen	Stor- fjord	Gai- vuotna Kå- fjord	Skjerv- øy
1901 Harstad	4	-	9	-	-	8	5	1	3	1	1	-
1902 Tromsø	11	15	11	3	1	96	91	63	47	24	23	31
1911 Kvæfjord	-	5	-	-	-	2	7	-	-	-	-	1
1913 Skånland	5	-	-	-	-	2	-	-	-	-	1	-
1915 Bjarkøy	-	-	-	-	-	-	-	2	-	-	-	-
1917 Ibestad	-	-	-	2	-	4	-	-	-	-	-	-
1919 Gratangen	-	-	-	-	-	1	-	-	-	-	-	1
1920 Lavangen	-	-	-	-	3	-	-	-	-	-	1	-
1922 Bardu	2	-	-	-	2	-	3	-	-	-	-	-
1923 Salangen	5	-	-	-	-	4	2	-	-	-	-	-
1924 Målselv	11	-	4	2	-	18	19	5	-	4	-	-
1925 Sørreisa	-	7	6	-	1	47	4	-	1	-	-	-
1926 Dyrøy	4	-	1	3	-	5	-	-	-	-	-	-
1927 Tranøy	4	3	-	3	-	51	5	5	-	-	-	-
1928 Torsken	-	-	-	-	3	17	-	-	-	-	-	-
1929 Berg	2	-	3	2	-	1	-	-	-	-	-	-
1931 Lenvik	46	2	21	11	5	-	13	4	2	6	-	2
1933 Balsfjord	2	-	-	1	-	3	-	2	-	9	4	3
1936 Karlsøy	-	-	-	-	-	2	-	-	-	-	-	3
1938 Lyngen	-	-	-	-	3	1	1	-	-	5	4	-
1939 Storfjord	1	-	-	2	-	1	3	-	4	-	2	-
1940 Gaivuotna - Kåfjord	-	-	-	-	-	2	-	-	5	4	-	-
1941 Skjervøy	-	1	-	-	-	1	-	1	4	1	-	-
1942 Nordreisa	4	-	-	-	-	5	-	1	1	1	12	10
1943 Kvænangen	-	-	-	-	-	2	-	-	-	-	-	5
Fylket i alt	101	33	55	29	18	273	153	84	67	55	48	56
Fra andre områder i alt	83	30	25	40	22	266	96	58	52	61	45	80
Av dette:												
123 Oslo H.D.	10	4	-	2	1	38	21	2	12	10	5	12
331 Bergen H.D.	3	1	-	1	-	14	9	3	1	-	2	1
425 Trondheim H.D. ..	5	1	1	1	1	7	4	-	1	2	2	1
521 Narvik H.D.	21	5	3	1	3	35	6	-	-	3	2	-
542 Hammerfest H.D. .	1	1	-	4	-	5	4	2	-	3	6	2
Utlandet	6	6	4	9	5	49	7	5	9	7	12	5
Tilflytting i alt	184	63	80	69	40	539	249	142	119	116	93	136

Tabell 2. Fraflytting etter kjønn og alder 1). Kommune, 1994

HANDELSDISTRIKT		I	0-6	7-12	13-15	16-19	20-29	30-39	40-49	50-59	60-66	67-69	70-79	80 år
KOMMUNE		alt	år	år	år	år	år	år	år	år	år	år	år	og over
19	TROMS	7587	1189	428	155	402	3017	1405	608	214	79	24	47	19
	Menn	3782	635	213	77	154	1394	781	339	118	41	12	11	7
	Kvinner	3805	554	215	78	248	1623	624	269	96	38	12	36	12
523	HARSTAD H.D. ..	1679	250	91	52	90	628	321	133	67	18	6	17	6
	Menn	856	126	44	29	31	307	185	76	42	7	4	2	3
	Kvinner	823	124	47	23	59	321	136	57	25	11	2	15	3
1901	Harstad	1097	174	48	29	43	423	213	90	45	15	5	8	4
	Menn	579	89	26	19	16	212	122	54	28	7	3	1	2
	Kvinner	518	85	22	10	27	211	91	36	17	8	2	7	2
1911	Kvæfjord	237	29	15	10	17	86	44	19	10	3	1	3	-
	Menn	112	15	5	5	2	39	26	13	6	-	1	-	-
	Kvinner	125	14	10	5	15	47	18	6	4	3	-	3	-
1913	Skånland	193	20	25	9	17	56	40	14	9	-	-	3	-
	Menn	93	14	11	2	9	23	21	5	7	-	-	1	-
	Kvinner	100	6	14	7	8	33	19	9	2	-	-	2	-
1915	Bjarkøy	38	7	2	1	2	10	8	5	3	-	-	-	-
	Menn	17	1	1	1	-	5	6	2	1	-	-	-	-
	Kvinner	21	6	1	-	2	5	2	3	2	-	-	-	-
1917	Ibestad	114	20	1	3	11	53	16	5	-	-	-	3	2
	Menn	55	7	1	2	4	28	10	2	-	-	-	-	1
	Kvinner	59	13	-	1	7	25	6	3	-	-	-	3	1
524	INDRE SØR- TROMS H.D.	673	96	38	20	54	273	108	60	12	8	2	2	-
	Menn	360	51	17	10	29	134	67	37	6	7	1	1	-
	Kvinner	313	45	21	10	25	139	41	23	6	1	1	1	-
1919	Gratangen	110	16	7	2	6	42	16	14	2	2	2	1	-
	Menn	58	10	2	2	3	19	9	8	1	2	1	1	-
	Kvinner	52	6	5	-	3	23	7	6	1	-	1	-	-
1920	Lavangen	45	9	1	-	2	22	5	3	1	2	-	-	-
	Menn	21	5	-	-	-	8	4	2	-	2	-	-	-
	Kvinner	24	4	1	-	2	14	1	1	1	-	-	-	-
1922	Bardu	259	35	10	7	14	120	48	19	5	1	-	-	-
	Menn	142	16	5	2	3	68	33	11	3	1	-	-	-
	Kvinner	117	19	5	5	11	52	15	8	2	-	-	-	-
1923	Salangen	186	25	14	8	32	60	24	19	2	1	-	1	-
	Menn	101	12	7	3	23	30	12	12	1	1	-	-	-
	Kvinner	85	13	7	5	9	30	12	7	1	-	-	1	-
1926	Dyrøy	73	11	6	3	3	29	15	5	2	2	-	-	-
	Menn	38	8	3	3	-	9	9	4	1	1	-	-	-
	Kvinner	35	3	3	-	-	20	6	1	1	1	-	-	-
531	FINNSNES H.D. .	1436	198	82	19	80	662	218	106	38	15	6	9	3
	Menn	744	108	41	13	32	341	125	50	22	7	2	3	-
	Kvinner	692	90	41	6	48	321	93	56	16	8	4	6	3
1924	Målselv	492	69	20	5	18	260	78	25	6	6	2	3	-
	Menn	288	34	12	4	7	165	50	10	3	2	1	-	-
	Kvinner	204	35	8	1	11	95	28	15	3	4	1	3	-
1925	Sørreisa	213	29	14	7	11	97	24	21	6	2	2	-	-
	Menn	95	16	8	3	6	36	13	9	2	2	-	-	-
	Kvinner	118	13	6	4	5	61	11	12	4	-	2	-	-
1927	Tranøy	135	23	10	2	10	49	19	13	3	2	2	2	-
	Menn	65	13	6	2	2	22	8	8	1	1	1	1	-
	Kvinner	70	10	4	-	8	27	11	5	2	1	1	1	-

1) Alder i fylte år ved flyttingen. For fylke og handelsdistrikt gir tallene sum av flytting fra kommuner innen fylket/handelsdistriktet.

Tabell 2 (forts.). Fraflytting etter kjønn og alder 1). Kommune. 1994

HANDELSDISTRIKT	I	0-6	7-12	13-15	16-19	20-29	30-39	40-49	50-59	60-66	67-69	70-79	80 år
KOMMUNE	alt	år	år	år	år	år	år	år	år	år	år	år	og over
1928 Torsken	79	9	4	-	6	30	15	9	2	-	-	3	1
Menn	40	6	-	-	3	14	10	4	1	-	-	2	-
Kvinner	39	3	4	-	3	16	5	5	1	-	-	1	1
1929 Berg	41	6	2	-	2	18	4	7	1	-	-	-	1
Menn	22	4	2	-	-	8	2	5	1	-	-	-	-
Kvinner	19	2	-	-	2	10	2	2	-	-	-	-	1
1931 Lenvik	476	62	32	5	33	208	78	31	20	5	-	1	1
Menn	234	35	13	4	14	96	42	14	14	2	-	-	-
Kvinner	242	27	19	1	19	112	36	17	6	3	-	1	1
532 TROMSØ H.D. ...	3268	550	194	56	151	1231	665	273	85	32	9	13	9
Menn	1575	300	99	23	54	519	355	154	42	16	4	5	4
Kvinner	1693	250	95	33	97	712	310	119	43	16	5	8	5
1902 Tromsø	2599	454	152	48	107	951	547	219	69	27	7	11	7
Menn	1245	251	76	21	40	389	286	119	38	13	4	4	4
Kvinner	1354	203	76	27	67	562	261	100	31	14	3	7	3
1933 Balsfjord	278	44	14	3	22	121	46	18	6	3	-	-	1
Menn	130	22	7	-	4	57	29	9	1	1	-	-	-
Kvinner	148	22	7	3	18	64	17	9	5	2	-	-	1
1936 Karlsøy	137	12	14	3	9	49	28	12	5	2	1	1	1
Menn	74	5	7	1	6	28	17	6	2	2	-	-	-
Kvinner	63	7	7	2	3	21	11	6	3	-	1	1	1
1938 Lyngen	152	24	10	2	8	71	24	12	1	-	-	-	-
Menn	73	13	7	1	3	29	10	10	-	-	-	-	-
Kvinner	79	11	3	1	5	42	14	2	1	-	-	-	-
1939 Storfjord	102	16	4	-	5	39	20	12	4	-	1	1	-
Menn	53	9	2	-	1	16	13	10	1	-	-	1	-
Kvinner	49	7	2	-	4	23	7	2	3	-	1	-	-
533 SKJERVØY H.D. .	531	95	23	8	27	223	93	36	12	6	1	6	1
Menn	247	50	12	2	8	93	49	22	6	4	1	-	-
Kvinner	284	45	11	6	19	130	44	14	6	2	-	6	1
1940 Gaivuotna -													
Kåfjord	131	29	7	1	9	52	25	5	2	1	-	-	-
Menn	60	13	4	-	4	19	14	4	1	1	-	-	-
Kvinner	71	16	3	1	5	33	11	1	1	-	-	-	-
1941 Skjervøy	132	24	2	1	10	66	16	8	3	-	1	1	-
Menn	67	17	1	-	2	32	8	5	1	-	1	-	-
Kvinner	65	7	1	1	8	34	8	3	2	-	-	1	-
1942 Nordreisa	200	33	12	5	5	71	41	20	4	4	-	5	-
Menn	88	16	6	2	-	25	23	12	2	2	-	-	-
Kvinner	112	17	6	3	5	46	18	8	2	2	-	5	-
1943 Kvænangen	68	9	2	1	3	34	11	3	3	1	-	-	1
Menn	32	4	1	-	2	17	4	1	2	1	-	-	-
Kvinner	36	5	1	1	1	17	7	2	1	-	-	-	1

1) Alder i fylte år ved flyttingen. For fylke og handelsdistrikt gir tallene sum av flytting fra kommuner innen fylket/handelsdistriktet.

Tabell 2. Tilflytting etter kjønn og alder 1). Kommune. 1994

HANDELSDISTRIKT		I	0-6	7-12	13-15	16-19	20-29	30-39	40-49	50-59	60-66	67-69	70-79	80 år
KOMMUNE		alt	år	år	år	år	år	år	år	år	år	år	år	og over
19	TROMS	7574	1133	431	145	387	3130	1385	581	227	74	22	44	15
	Menn	3642	569	211	67	128	1397	764	321	116	41	8	15	5
	Kvinner	3932	564	220	78	259	1733	621	260	111	33	14	29	10
523	HARSTAD H.D. ..	1523	252	104	39	87	539	295	106	61	17	9	13	1
	Menn	732	124	49	16	28	255	157	54	33	9	3	4	-
	Kvinner	791	128	55	23	59	284	138	52	28	8	6	9	1
1901	Harstad	1167	200	73	27	64	423	232	79	46	9	5	8	1
	Menn	561	98	31	9	24	206	119	40	24	5	2	3	-
	Kvinner	606	102	42	18	40	217	113	39	22	4	3	5	1
1911	Kvæfjord	146	24	13	5	6	49	25	13	6	2	1	2	-
	Menn	71	10	6	2	-	24	18	5	4	1	1	-	-
	Kvinner	75	14	7	3	6	25	7	8	2	1	-	2	-
1913	Skånland	104	14	8	5	9	34	15	8	4	5	1	1	-
	Menn	50	8	4	3	3	12	9	6	3	2	-	-	-
	Kvinner	54	6	4	2	6	22	6	2	1	3	1	1	-
1915	Bjarkøy	25	3	2	2	2	6	2	3	4	-	1	-	-
	Menn	11	1	2	2	-	3	-	1	2	-	-	-	-
	Kvinner	14	2	-	-	2	3	2	2	2	-	1	-	-
1917	Ibestad	81	11	8	-	6	27	21	3	1	1	1	2	-
	Menn	39	7	6	-	1	10	11	2	-	1	-	1	-
	Kvinner	42	4	2	-	5	17	10	1	1	-	1	1	-
524	INDRE SØR- TROMS H.D.	541	91	20	13	28	245	88	36	12	6	-	1	1
	Menn	281	47	9	6	9	119	52	27	6	5	-	1	-
	Kvinner	260	44	11	7	19	126	36	9	6	1	-	-	1
1919	Gratangen	58	13	3	1	-	22	8	6	3	2	-	-	-
	Menn	27	6	1	-	-	7	6	4	2	1	-	-	-
	Kvinner	31	7	2	1	-	15	2	2	1	1	-	-	-
1920	Lavangen	51	8	3	1	5	16	14	2	1	1	-	-	-
	Menn	22	2	1	-	3	6	9	-	-	1	-	-	-
	Kvinner	29	6	2	1	2	10	5	2	1	-	-	-	-
1922	Bardu	254	39	6	8	9	139	33	18	2	-	-	-	-
	Menn	140	22	2	3	2	79	17	14	1	-	-	-	-
	Kvinner	114	17	4	5	7	60	16	4	1	-	-	-	-
1923	Salangen	115	15	2	3	13	52	17	5	4	3	-	-	1
	Menn	56	7	-	3	4	22	10	5	2	3	-	-	-
	Kvinner	59	8	2	-	9	30	7	-	2	-	-	-	1
1926	Dyrøy	63	16	6	-	1	16	16	5	2	-	-	1	-
	Menn	36	10	5	-	-	5	10	4	1	-	-	1	-
	Kvinner	27	6	1	-	1	11	6	1	1	-	-	-	-
531	FINNSNES H.D. .	1332	183	90	27	80	573	211	97	40	16	4	8	3
	Menn	659	95	47	15	24	272	120	54	17	10	-	5	-
	Kvinner	673	88	43	12	56	301	91	43	23	6	4	3	3
1924	Målselv	420	52	17	6	16	230	59	26	10	2	-	1	1
	Menn	211	26	7	3	4	113	37	15	4	1	-	1	-
	Kvinner	209	26	10	3	12	117	22	11	6	1	-	-	1
1925	Sørreisa	184	18	17	5	12	78	26	20	2	5	1	-	-
	Menn	90	9	8	2	5	36	15	11	1	3	-	-	-
	Kvinner	94	9	9	3	7	42	11	9	1	2	1	-	-
1927	Tranøy	80	11	12	4	6	22	14	6	3	1	-	-	1
	Menn	37	4	7	3	2	9	5	4	2	1	-	-	-
	Kvinner	43	7	5	1	4	13	9	2	1	-	-	-	1

1) Alder i fylte år ved flyttingen. For fylke og handelsdistrikt gir tallene sum av flytting til kommuner innen fylket/handelsdistriktet.

Tabell 2 (forts.). Tilflytting etter kjønn og alder 1). Kommune. 1994

HANDELSDISTRIKT		0-6	7-12	13-15	16-19	20-29	30-39	40-49	50-59	60-66	67-69	70-79	80 år og over
KOMMUNE	I alt	år	år	år	år	år	år	år	år	år	år	år	
1928 Torsken	69	9	5	-	4	34	10	4	2	1	-	-	-
Menn	35	4	3	-	1	16	6	3	1	1	-	-	-
Kvinner	34	5	2	-	3	18	4	1	1	-	-	-	-
1929 Berg	40	3	4	1	5	15	7	3	-	1	1	-	-
Menn	18	2	2	1	1	5	4	2	-	1	-	-	-
Kvinner	22	1	2	-	4	10	3	1	-	-	1	-	-
1931 Lenvik	539	90	35	11	37	194	95	38	23	6	2	7	1
Menn	268	50	20	6	11	93	53	19	9	3	-	4	-
Kvinner	271	40	15	5	26	101	42	19	14	3	2	3	1
532 TROMSØ H.D. ...	3685	537	187	53	168	1592	709	287	92	26	8	17	9
Menn	1734	267	89	22	59	685	389	150	47	13	4	4	5
Kvinner	1951	270	98	31	109	907	320	137	45	13	4	13	4
1902 Tromsø	3059	412	145	40	144	1347	596	250	77	22	7	12	7
Menn	1429	205	70	17	52	584	318	126	37	11	3	3	3
Kvinner	1630	207	75	23	92	763	278	124	40	11	4	9	4
1933 Balsfjord	249	60	10	8	6	101	46	11	3	1	-	2	1
Menn	122	33	4	4	2	44	25	7	2	-	-	-	1
Kvinner	127	27	6	4	4	57	21	4	1	1	-	2	-
1936 Karlsøy	142	27	18	3	7	47	25	7	6	1	-	-	1
Menn	70	12	8	-	2	18	18	5	5	1	-	-	1
Kvinner	72	15	10	3	5	29	7	2	1	-	-	-	-
1938 Lyngen	119	16	10	2	6	45	21	11	3	2	-	3	-
Menn	54	5	5	1	2	18	13	7	1	1	-	1	-
Kvinner	65	11	5	1	4	27	8	4	2	1	-	2	-
1939 Storfjord	116	22	4	-	5	52	21	8	3	-	1	-	-
Menn	59	12	2	-	1	21	15	5	2	-	1	-	-
Kvinner	57	10	2	-	4	31	6	3	1	-	-	-	-
533 SKJERVØY H.D. .	493	70	30	13	24	181	82	55	22	9	1	5	1
Menn	236	36	17	8	8	66	46	36	13	4	1	1	-
Kvinner	257	34	13	5	16	115	36	19	9	5	-	4	1
1940 Gaivuotna -													
Kåfjord	93	17	7	3	4	27	22	9	4	-	-	-	-
Menn	49	11	6	3	2	9	12	5	1	-	-	-	-
Kvinner	44	6	1	-	2	18	10	4	3	-	-	-	-
1941 Skjervøy	136	19	10	4	3	55	22	13	4	3	1	1	1
Menn	57	7	3	1	1	17	12	11	3	1	1	-	-
Kvinner	79	12	7	3	2	38	10	2	1	2	-	1	1
1942 Nordreisa	197	24	10	4	16	74	31	24	4	6	-	4	-
Menn	94	12	6	3	4	31	18	13	3	3	-	1	-
Kvinner	103	12	4	1	12	43	13	11	1	3	-	3	-
1943 Kvænangen	67	10	3	2	1	25	7	9	10	-	-	-	-
Menn	36	6	2	1	1	9	4	7	6	-	-	-	-
Kvinner	31	4	1	1	-	16	3	2	4	-	-	-	-

1) Alder i fylte år ved flyttingen. For fylke og handelsdistrikt gir tallene sum av flytting til kommuner innen fylket/handelsdistriktet.

Tabell 2. Nettoflytting etter kjønn og alder 1). Kommune. 1994

HANDELSDISTRIKT		I alt	0-6 år	7-12 år	13-15 år	16-19 år	20-29 år	30-39 år	40-49 år	50-59 år	60-66 år	67-69 år	70-79 år	80 år og over
KOMMUNE														
19	TROMS	-13	-56	3	-10	-15	113	-20	-27	13	-5	-2	-3	-4
	Menn	-140	-66	-2	-10	-26	3	-17	-18	-2	-	-4	4	-2
	Kvinner	127	10	5	-	11	110	-3	-9	15	-5	2	-7	-2
523	HARSTAD H.D. ..	-156	2	13	-13	-3	-89	-26	-27	-6	-1	3	-4	-5
	Menn	-124	-2	5	-13	-3	-52	-28	-22	-9	2	-1	2	-3
	Kvinner	-32	4	8	-	-	-37	2	-5	3	-3	4	-6	-2
1901	Harstad	70	26	25	-2	21	-	19	-11	1	-6	-	-	-3
	Menn	-18	9	5	-10	8	-6	-3	-14	-4	-2	-1	2	-2
	Kvinner	88	17	20	8	13	6	22	3	5	-4	1	-2	-1
1911	Kvæfjord	-91	-5	-2	-5	-11	-37	-19	-6	-4	-1	-	-1	-
	Menn	-41	-5	1	-3	-2	-15	-8	-8	-2	1	-	-	-
	Kvinner	-50	-	-3	-2	-9	-22	-11	2	-2	-2	-	-1	-
1913	Skånland	-89	-6	-17	-4	-8	-22	-25	-6	-5	5	1	-2	-
	Menn	-43	-6	-7	1	-6	-11	-12	1	-4	2	-	-1	-
	Kvinner	-46	-	-10	-5	-2	-11	-13	-7	-1	3	1	-1	-
1915	Bjarkøy	-13	-4	-	1	-	-4	-6	-2	1	-	1	-	-
	Menn	-6	-	1	1	-	-2	-6	-1	1	-	-	-	-
	Kvinner	-7	-4	-1	-	-	-2	-	-1	-	-	1	-	-
1917	Ibestad	-33	-9	7	-3	-5	-26	5	-2	1	1	1	-1	-2
	Menn	-16	-	5	-2	-3	-18	1	-	-	1	-	1	-1
	Kvinner	-17	-9	2	-1	-2	-8	4	-2	1	-	1	-2	-1
524	INDRE SØR- TROMS H.D.	-132	-5	-18	-7	-26	-28	-20	-24	-	-2	-2	-1	1
	Menn	-79	-4	-8	-4	-20	-15	-15	-10	-	-2	-1	-	-
	Kvinner	-53	-1	-10	-3	-6	-13	-5	-14	-	-	-1	-1	1
1919	Gratangen	-52	-3	-4	-1	-6	-20	-8	-8	1	-	-2	-1	-
	Menn	-31	-4	-1	-2	-3	-12	-3	-4	1	-1	-1	-1	-
	Kvinner	-21	1	-3	1	-3	-8	-5	-4	-	1	-1	-	-
1920	Lavangen	6	-1	2	1	3	-6	9	-1	-	-1	-	-	-
	Menn	1	-3	1	-	3	-2	5	-2	-	-1	-	-	-
	Kvinner	5	2	1	1	-	-4	4	1	-	-	-	-	-
1922	Bardu	-5	4	-4	1	-5	19	-15	-1	-3	-1	-	-	-
	Menn	-2	6	-3	1	-1	11	-16	3	-2	-1	-	-	-
	Kvinner	-3	-2	-1	-	-4	8	1	-4	-1	-	-	-	-
1923	Salangen	-71	-10	-12	-5	-19	-8	-7	-14	2	2	-	-1	1
	Menn	-45	-5	-7	-	-19	-8	-2	-7	1	2	-	-	-
	Kvinner	-26	-5	-5	-5	-	-	-5	-7	1	-	-	-1	1
1926	Dyrøy	-10	5	-	-3	1	-13	1	-	-	-2	-	1	-
	Menn	-2	2	2	-3	-	-4	1	-	-	-1	-	1	-
	Kvinner	-8	3	-2	-	1	-9	-	-	-	-1	-	-	-
531	FINNSNES H.D. .	-104	-15	8	8	-	-89	-7	-9	2	1	-2	-1	-
	Menn	-85	-13	6	2	-8	-69	-5	4	-5	3	-2	2	-
	Kvinner	-19	-2	2	6	8	-20	-2	-13	7	-2	-	-3	-
1924	Målselv	-72	-17	-3	1	-2	-30	-19	1	4	-4	-2	-2	1
	Menn	-77	-8	-5	-1	-3	-52	-13	5	1	-1	-1	1	-
	Kvinner	5	-9	2	2	1	22	-6	-4	3	-3	-1	-3	1
1925	Sørreisa	-29	-11	3	-2	1	-19	2	-1	-4	3	-1	-	-
	Menn	-5	-7	-	-1	-1	-	2	2	-1	1	-	-	-
	Kvinner	-24	-4	3	-1	2	-19	-	-3	-3	2	-1	-	-
1927	Tranøy	-55	-12	2	2	-4	-27	-5	-7	-	-1	-2	-2	1
	Menn	-28	-9	1	1	-	-13	-3	-4	1	-	-1	-1	-
	Kvinner	-27	-3	1	1	-4	-14	-2	-3	-1	-1	-1	-1	1

1) Alder i fylte år ved flyttingen.

Tabell 2 (forts.). Nettoflytting etter kjønn og alder 1). Kommune, 1994

HANDELSDISTRIKT	I alt	0-6 år	7-12 år	13-15 år	16-19 år	20-29 år	30-39 år	40-49 år	50-59 år	60-66 år	67-69 år	70-79 år	80 år og over
1928 Torsken	-10	-	1	-	-2	4	-5	-5	-	1	-	-3	-1
Menn	-5	-2	3	-	-2	2	-4	-1	-	1	-	-2	-
Kvinner	-5	2	-2	-	-	2	-1	-4	-	-	-	-1	-1
1929 Berg	-1	-3	2	1	3	-3	3	-4	-1	1	1	-	-1
Menn	-4	-2	-	1	1	-3	2	-3	-1	1	-	-	-
Kvinner	3	-1	2	-	2	-	1	-1	-	-	1	-	-1
1931 Lenvik	63	28	3	6	4	-14	17	7	3	1	2	6	-
Menn	34	15	7	2	-3	-3	11	5	-5	1	-	4	-
Kvinner	29	13	-4	4	7	-11	6	2	8	-	2	2	-
532 TROMSØ H.D. ...	417	-13	-7	-3	17	361	44	14	7	-6	-1	4	-
Menn	159	-33	-10	-1	5	166	34	-4	5	-3	-	-1	1
Kvinner	258	20	3	-2	12	195	10	18	2	-3	-1	5	-1
1902 Tromsø	460	-42	-7	-8	37	396	49	31	8	-5	-	1	-
Menn	184	-46	-6	-4	12	195	32	7	-1	-2	-1	-1	-1
Kvinner	276	4	-1	-4	25	201	17	24	9	-3	1	2	1
1933 Balsfjord	-29	16	-4	5	-16	-20	-	-7	-3	-2	-	2	-
Menn	-8	11	-3	4	-2	-13	-4	-2	1	-1	-	-	1
Kvinner	-21	5	-1	1	-14	-7	4	-5	-4	-1	-	2	-1
1936 Karlsøy	5	15	4	-	-2	-2	-3	-5	1	-1	-1	-1	-
Menn	-4	7	1	-1	-4	-10	1	-1	3	-1	-	-	1
Kvinner	9	8	3	1	2	8	-4	-4	-2	-	-1	-1	-1
1938 Lyngen	-33	-8	-	-	-2	-26	-3	-1	2	2	-	3	-
Menn	-19	-8	-2	-	-1	-11	3	-3	1	1	-	1	-
Kvinner	-14	-	2	-	-1	-15	-6	2	1	1	-	2	-
1939 Storfjord	14	6	-	-	-	13	1	-4	-1	-	-	-1	-
Menn	6	3	-	-	-	5	2	-5	1	-	1	-1	-
Kvinner	8	3	-	-	-	8	-1	1	-2	-	-1	-	-
533 SKJERVØY H.D. .	-38	-25	7	5	-3	-42	-11	19	10	3	-	-1	-
Menn	-11	-14	5	6	-	-27	-3	14	7	-	-	1	-
Kvinner	-27	-11	2	-1	-3	-15	-8	5	3	3	-	-2	-
1940 Gaiivuotna - Kåfjord	-38	-12	-	2	-5	-25	-3	4	2	-1	-	-	-
Menn	-11	-2	2	3	-2	-10	-2	1	-	-1	-	-	-
Kvinner	-27	-10	-2	-1	-3	-15	-1	3	2	-	-	-	-
1941 Skjervøy	4	-5	8	3	-7	-11	6	5	1	3	-	-	1
Menn	-10	-10	2	1	-1	-15	4	6	2	1	-	-	-
Kvinner	14	5	6	2	-6	4	2	-1	-1	2	-	-	1
1942 Nordreisa	-3	-9	-2	-1	11	3	-10	4	-	2	-	-1	-
Menn	6	-4	-	1	4	6	-5	1	1	1	-	1	-
Kvinner	-9	-5	-2	-2	7	-3	-5	3	-1	1	-	-2	-
1943 Kvænangen	-1	1	1	1	-2	-9	-4	6	7	-1	-	-	-1
Menn	4	2	1	1	-1	-8	-	6	4	-1	-	-	-
Kvinner	-5	-1	-	-	-1	-1	-4	-	3	-	-	-	-1

1) Alder i fylte år ved flyttingen.

UTENRIKSHANDELEN 1994.

TALLENE FOR INNFØRSEL OG UTFØRSEL BYGGER HOVEDSAKELIG PÅ OPPLYSNINGER FRA TOLLDEKLARASJONENE SOM IMPORTØRER OG EKSPORTØRER MÅ AVGI TIL TOLLVESENET VED INNFØRSEL OG UTFØRSEL AV VARER.

VED UTENRIKSHANDELENS FORDELING PÅ TOLLSTEDER BLIR VARER SOM ER KOMMET TIL ETT TOLLSTED OG SENDT MED TOLLPASS VIDERE TIL ET ANNET, REGNET SOM INNFØRT VED SISTE TOLLSTED, DER VAREN ER ANGITT TIL TOLLBEHANDLING. UTFØRSELEN OMFATTER DE VARER SOM ER ANGITT TIL UTFØRSEL VED HVERT TOLLSTED. VARER SOM IKKE BLIR ANGITT TIL UTFØRSEL PÅ EKSPORTØRENS HJEMSTED, MEN F.EKS. SENDT TIL ET ANNET TOLLSTED OG FØRT UT DERFRA, ER REGISTRERT SOM UTFØRT VED DET SISTE TOLLSTED.

TOLLSTEDER OG HANDELSDISTRIKTER UTEN INNFØRSEL ELLER UTFØRSEL ER IKKE MED I TABELLEN. EKSPORT DIREKTE FRA OG IMPORT DIREKTE TIL FANGSTFELTENE, NORGES KONTINENTALSOKKEL OG SVALBARD ER IKKE MED I TALLENE I REGIONALSTATISTIKKEN.

VAREGRUPPERINGEN FØLGER DEN INTERNASJONALE HANDELSSTATISTISKE NOMENKLATUR SITC-REV.3.

INNFØRSEL OG UTFØRSEL ETTER VAREGRUPPE. TOLLSTED. 1994. TROMS

HANDELSDISTRIKT TOLLSTED	I ALT	MAT- VARER, DRIKKE- VARER OG TOBAKK	RÅVARER, IKKE SPISE- LIGE, UNNTATT BRENSELS- STOFFER	BRENSELS- STOFFER, SMØRE OLJER ELEKTRISK STRØM MV.	KJEMISKE PRO- DUKTER	BEAR- BEIDDE VARER	MASKINER OG TRANS- PORT- MIDLER	FOR SKJEL- LIGE- FERDIGE VARER
		0+1	2+4	3	5	6	7	8+9
1000 KR.								
<u>INNFØRSEL</u>								
ABSOLUTTE TALL								
HELE FYLKET	1303239	283885	77705	63166	59439	145455	576313	97275
PST. AV HELE LANDET	0,7	2,3	0,5	1,0	0,3	0,4	0,8	0,3
RELATIVE TALL								
HELE LANDET	100	6	8	3	10	19	37	17
HELE FYLKET	100	22	6	5	5	11	44	7
523 HARSTAD HANDELSDISTRIKT	182609	4248	29101	51677	15178	31172	33475	17757
HARSTAD	182609	4248	29101	51677	15178	31172	33475	17757
532 TROMSØ HANDELSDISTRIKT	1120630	279637	48604	11489	44261	114283	542838	79518
TROMSØ	1077898	277289	31594	11310	43398	107903	535004	71400
KILPISJÆRVI	42732	2348	17010	179	862	6380	7834	8118
<u>UTFØRSEL</u>								
ABSOLUTTE TALL								
HELE FYLKET	2161477	1849162	23062	294	11402	248142	23404	6012
PST. AV HELE LANDET	1,6	8,7	0,3	-	0,1	0,6	0,1	0,1
RELATIVE TALL								
HELE LANDET	100	15	6	10	12	29	23	6
HELE FYLKET	100	86	1	-	1	11	1	-
523 HARSTAD HANDELSDISTRIKT	250801	16350	10975	29	4358	216871	1770	449
HARSTAD	250801	16350	10975	29	4358	216871	1770	449
532 TROMSØ HANDELSDISTRIKT	1910676	1832812	12087	265	7044	31271	21634	5563
TROMSØ	1730039	1676585	7468	265	5874	14086	20294	5467
KILPISJÆRVI	180637	156226	4619	-	1169	17185	1341	96

KILDE : STATISTIKK OVER UTENRIKSHANDELEN

Publikasjonsoversikt

Publikasjoner utsendt i juli 1995

Publikasjonene er til salgs i bokhandlene, Statistisk sentralbyrå og Akademika, Møllergt. 17, Postboks 8134 Dep., N-0033 Oslo. Telefon 22 11 67 70, telefaks 22 42 05 51. Uke-Imånedspublikasjoner og Reprints bestilles fra Statistisk sentralbyrå

Norges offisielle statistikk - NOS

Befolkningsstatistikk 1994 Hefte III Oversikt (NOS C 244). Publikasjonen inneholder summariske tall for sammensetningen av befolkningen og statsborgerskapsendringer (statsborgerskap, fødeland og familier) og detaljerte tall for fødte, døde, flyttinger, inngåtte ekteskap og partnerskap og oppløste ekteskap. Publikasjonen gir tall for hele landet, landsdeler og fylker, men ikke for kommuner. Hefte III i serien NOS Befolkningsstatistikk gir hovedtall. Hefte I gir endringstall for kommuner, fylker og andre regionale enheter, mens hefte II gir tall for folkmengden pr. 1. januar fordelt på kjønn, alder, sivilstand og statsborgerskap. Sidetall 168, 95 kr ISBN 82-537-4161-8 ISSN 0801-6704

Statistisk månedshefte (SM 7/95 NOS C 201). Heftet har faste tabeller med konjunkturstatistikk og måneds- og kvartalsstatistikk for en rekke områder: befolkning, arbeidskraft, lønn, konsumprisindeks, næringsøkonomi, samfunnsøkonomi og finanser. Sidetall 142, 60 kr ISBN 82-537-4099-9 ISSN 0029-3636

Statistisk årbok 1995 114. årgang (NOS C 247). Statistisk årbok 1995 inneholder tall for de nærmeste foregående år fra ulike områder av norsk offisiell statistikk, foruten hovedtall for andre land hentet fra internasjonal statistikk. I 545 tabeller ordnet etter emneområde, gis opplysninger om blant annet naturmiljø, befolkning, sosiale forhold, næringsliv og økonomi. Utvalget av tabeller er stort sett det samme som i fjorårsutgaven. Noen tabeller er sløyfet for å gi plass til nye tall om bl.a. folkeavstemningen om EU, tjenester tilknyttet olje- og gassutvinning og om enmannsbedrifter i forretningsmessig tjenesteyting. Sidetall 496, 110 kr ISBN 82-537-4167-7 ISSN 0377-8908

Sosiale og økonomiske studier - SØS

Empirical Life Cycle Models of Labour Supply and Consumption/Tom Kornstad

(SØS 91). Dette er en doktoravhandling fra Sosialøkonomisk institutt, Universitetet i Oslo, forsvart 9. april 1994. Formålet med avhandlingen er i første rekke å spesifisere og estimere en (strukturell) livsløpsmodell for ektefellers arbeidstilbud og konsum av varige og ikke-varige goder. Avhandlingen legger stor vekt på det metodiske aspektet ved estimering av livsløpsmodeller, og for å få en tett kobling mellom teori og empirisk modell tas det utgangspunkt i strukturelle livsløpsmodeller som estimeres fra mikrodata. Sidetall 115, 110 kr ISBN 82-537-4166-9 ISSN 0801-3845

Statistiske analyser - SA

Helseboka 1995 Hovedtrekk ved helse-tilstand og helsetjeneste i Norge/Siv Øverås (SA 5). Helseboka 1995 beskriver status og hovedtrekk ved utviklingen i befolkningens helse-tilstand og virksomheten i helse-tjenestene i perioden 1980 og fram til og med 1993. Boka er en oppfølger til de to rapportene "Utsyn over helsetjenesten" og "Helsetilstanden i Norge", begge fra Statistisk sentralbyrå i 1990. Formålet med publikasjonen er å gi en mest mulig samlet framstilling av ulike sykdommers utbredelse i befolkningen, og av status og utvikling i ressursbruk og aktivitet i ulike deler av helsetjenesten. Sidetall 151, 170 kr ISBN 82-537-4081-6 ISSN 0804-3221

Rapporter - RAPP

Camping i Norge 1984-1994/Jan-Erik Lystad (RAPP 95/17). Denne rapporten beskriver campingtrafikkens betydning for sommerturismen i Norge, og utviklingen i campingovernattingene i perioden 1984-1994. Utviklingen både på innenlandsmarkedet og utenlandsmarkedet analyseres og sammenliknes. Campingturismens betydning og utvikling sammenliknes med turismen til hotellene i Norge, og utviklingen i Norge sammenliknes med campingtrafikken i de andre nordiske land. Gjennom hele rapporten er det lagt vekt på å gi regionale perspektiver. Dessuten beskrives campingnæringsens kapasitet og kapa-

sitetsutnytting, og det er gitt en skisse av næringens økonomi. Sidetall 80, 95 kr
ISBN 82-537-4170-7 ISSN 0806-2056

Norske CO₂-utslipp 1987-1993 En studie av CO₂-avgiftens effekt/Bodil Merethe Larsen og Runa Nesbakken (RAPP 95/14). I denne rapporten gis en vurdering av hvorvidt den norske CO₂-avgiften har hatt virkning på CO₂-utslippene. Mulige sammenhenger mellom avgiften og utslipp fra ulike kilder er studert ved bruk av forskjellige metoder. Perioden som studeres er 1987 til 1993. Selv om resultatene viser at CO₂-avgiften har hatt virkning, påpekes det i rapporten at også mange andre forhold påvirker utslippene av CO₂. Eksempler på dette er konjunkturforskjelligheter, priser, økonomisk vekst, teknisk fremgang og oppblomstring av nye næringer. Sidetall 40, 80 kr
ISBN 82-537-4158-8 ISSN 0806-2056

Tilbud og etterspørsel av elektrisk kraft til 2020 Nasjonale og regionale fremskrivninger/Torstein Bye, Tor Arnt Johnsen og Mona Irene Hansen (RAPP 95/18). Denne rapporten inneholder fremskrivninger for det norske kraftmarkedet til år 2020. Det er utarbeidet nasjonale og regionale tall for viktige størrelser i kraftmarkedet. Generelle økonomiske forutsetninger er hentet fra Regjeringens Langtidsprogram 1994-97. Forutsetninger om forhold på kraftmarkedet er basert på studier utført i SSB, informasjon fra NVE og på diskusjoner med representanter for Statnett. Det er forutsatt at forbruket i kraftintensiv industri reduseres med om lag 5TWh frem mot år 2010. Forbruket i treforedlingssektoren antas å bli 4,8 TWh på lang sikt. Sidetall 38, 80 kr
ISBN 82-537-4171-5
ISSN 0806-2056

Aktuell statistikk og tidsskrifter - AST

Bank- og kredittstatistikk. Aktuelle tall (BK 9/95, 10/95). Heftene inneholder løpende regnskapsstatistikk for de private og offentlige banker, private kredittforetak, private finansieringsselskaper, livs- og skadeforsikrings-selskaper, private og kommunale pensjonskasser og -fond, Fellesordningen for Tariffestet Pensjon, Avtalefestet pensjon, aksje- og obligasjonsfond og Folketrygdfondet. Videre gis løpende statistikk over ihendehaverobligasjons- og sertifikatgjelden, emisjoner av ihendehaverobligasjoner og sertifikater, samt Norges fordringer og gjeld overfor utlandet, finansielle sektorbalanser, kapitaltilførsel og løpende konkurser. Sidetall varierende, 35 kr
ISSN 0333-1504

Byggearealstatistikk (1/95). Den kvartalsvise byggearealstatistikken gir opplysninger

om godkjente, igangsatte og fullførte bygg, om godkjente ikke igangsatte bygg og om bygg under arbeid ved utgangen av kvartalet. De første 19 tabellene er oversiktstabeller med tilbakegående tall for hele landet. Resten av tabellene gir mer detaljerte opplysninger fra siste kvartal på fylkes- og kommunenivå. Sidetall 50, 65 kr
ISSN 0550-7162

Bygginfo (BYG 7/95). Tidsskriftet inneholder aktuell statistikk for bygge- og anleggsvirksomhet: byggeareal, ordrer, lønn, byggekostnader, prisindekser, nasjonalregnskapstall, sysselsetting og arbeidskraftundersøkelser. Sidetall 19, 35 kr
ISSN 0804-1334

Månedstatistikk over utenrikshandelen (MU 5/95). Heftene gir foreløpige månedstall for innførsel og utførsel av varer og et årlig hefte med endelige årstall i april/mai. Mer omfattende årsstatistikk basert på endelige tall utgis noe senere i NOS Utenrikshandel. Den og heftene har også landsfordeling etter varenummer. De fleste tabellene i månedsheftene bygger på FN's Standard International Trade Classification (SITC Rev. 3). Tabellene 10, 11 og 14 bygger på nomenklaturen HS (Det harmoniserte system). Teksten til varenumrene fins i NOS Statistisk varefortegnelse for utenrikshandelen eller i tolltariffen. Heftene har også verdi-, pris- og volumindekser. Sidetall 88, 40 kr
ISSN 0332-6403

Ukens statistikk (UKE 27/95, 27E/95, 28-29/95). I Ukens statistikk presenteres aktuell statistikk og andre nyheter fra Statistisk sentralbyrå. Heftene inneholder artikler fra hele spekteret av norsk samfunnsliv. Hvert hefte har tabellvedlegg med ny statistikk og nøkkeltall - økonomiske indikatorer for Norge. Sosiale indikatorer er med ca. en gang pr. måned. Oversikt over nye publikasjoner og statistikk som ventes å komme er med i hvert nummer. Sidetall varierende, 25 kr
ISSN 0804-0524

Reprints - REPR

Impacts of an EC Carbon/Energy Tax and Deregulating Thermal Power Supply on CO₂, SO₂ and NO_x Emmissions/Knut H. Alfsen, Hugo Birkelund og Morten Aaserud (REPR 76). Opptrykk fra Environmental and Resource Economics, Vol. 5, 1995, 165-189. Sidetall 29, 0 kr
ISSN 0800-7500

The Scandinavian Contribution to National Accounting/Odd Aukrust (REPR 77). Opptrykk fra Z. Kenessey (ed.): The Accounts of Nations Amsterdam: IOS Press, 1994
ISBN 90-5199-156-8. Sidetall 54, 0 kr
ISSN 0800-7500

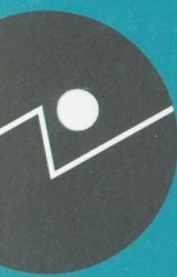

Troms

Innhold

Emne 21

Familiestatistikk, 1. januar 1995 (K)

Emne 41

Lakse- og sjøaurefisket, 1994 (K)

Emne 51

Kommuneregnskaper, 1994 (K)

Del C

Folkemengde i tettsteder, 1. januar 1995

Del C

Kart. Bosetting, 1. januar 1995

Vedlegg*Publikasjoner utsendt i september 1995
"Kartverket informerer"**Tilføyelsen (K) viser at tabellen inneholder kommunetall*

ISSN 0804-2950

Oslo

Postboks 8131 Dep.

0033 Oslo

Tlf.: 22 86 45 00

Kongsvinger

Postboks 1260

2201 Kongsvinger

Tlf.: 62 88 50 00

TETTSTEDER

Krav til tettstedsavgrensing

Følgende kriterier er lagt til grunn ved inndeling av tettsteder:

1. En hussamling skal registreres som tettsted dersom det bor minst 200 personer der (ca. 60-70 boliger).
2. Avstanden mellom husene skal normalt ikke overstige 50 meter. Det er tillatt med en skjønnsmessig avvik utover 50 meter mellom husene i områder som ikke skal eller kan bebygges. Dette kan f.eks. være parker, idrettsanlegg, industriområder, eller naturlige hindringer som elver eller dyrkbare områder. Husklynger som naturlig hører med til tettstedet tas med inntil en avstand på 400 meter fra tettstedskjernen.

Registrering av tettsteder

I adresseregisteret i GAB er den enkelte adresse registrert med en egen kode for om adressen ligger innenfor eller utenfor et tettsted, uavhengig av grunnkretsinnndelingen. Et tettsted kan også gå på tvers av administrative inndelinger som f.eks. kommuner.

Hvert tettsted er tildelt et firesifret nummer. Hver kommune er i regelen tildelt en serie på 10 nummer for sine tettsteder. Det er videre bygd opp en egen tettstedskatalog som grupperer sammen tettbebyggelsen i de enkelte grunnkretser til tettsteder.

Kartet viser bosatte områder og antall innbyggere i større tettsteder pr 1.1.1995.

Tettsteder med mer enn 5000 innbyggere er vist med sirkler på kartet, mens tettsteder med mellom 3000 og 5000 innbyggere er vist med prikker.

Tettsted er en hussamling med minst 200 bosatte der avstanden mellom husene som regel ikke overstiger 50 meter.

Omlag tre fjerdedeler av befolkningen i Norge bor langs kysten. Ellers bor mange i flatbygdene på Østlandet, og oppover i dalene. Norge er et av de tynneste befolkede landene i Europa med 14 personer pr km².

Det minste kartet viser andelen av befolkningen i fylkene som var bosatt i tettsteder pr 1.1.1995. I 1865 var om lag 20 % av Norges befolkning bosatt i tettsteder, mens det i 1995 var vel 73 %.

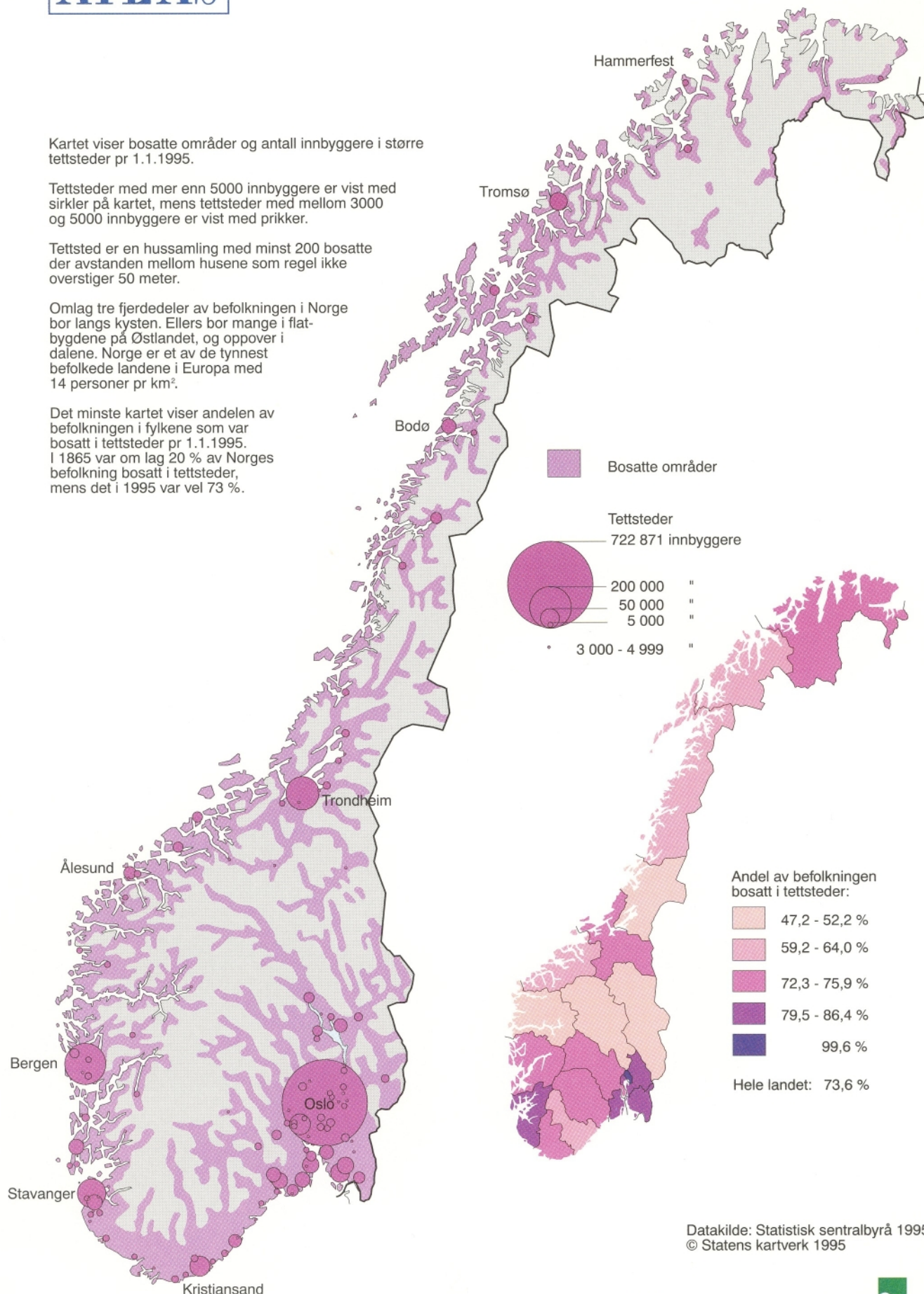

Datakilde: Statistisk sentralbyrå 1995
© Statens kartverk 1995

Tabell 1. Folkemengde i de enkelte tettsteder, etter kommune 1). 1.januar 1995

<u>Tettsted</u>	<u>Kommune</u>	<u>Folkemengde</u>
8001 KILBOTN	1901 Harstad	895
8002 BREIVIK	1901 Harstad	2140
8003 HARSTAD	1901 Harstad	16586
8004 KASFJORD	1901 Harstad	254
8011 TROMSØ	1902 Tromsø	46155
8013 KALDFJORD	1902 Tromsø	705
8015 FAGERNES	1902 Tromsø	252
8016 SOMMARØY	1902 Tromsø	245
8017 ERSFJORDBOTN	1902 Tromsø	279
8021 BORKENES	1911 Kvæfjord	1568
8031 EVENSKJÆR	1913 Skånland	614
8032 GROV	1913 Skånland	417
8051 IBESTAD	1917 lbestad	584
8061 SETERMOEN	1922 Bardu	2107
8071 SJØVEGAN	1923 Salangen	762
8081 MOEN	1924 Målselv	815
8082 ANDSELV	1924 Målselv	2590
8083 SKJOLD	1924 Målselv	351
8091 SØRREISA	1925 Sørreisa	1462
8101 GRYLLEFJORD	1928 Torsken	487
8102 TORSKEN	1928 Torsken	228
8111 SENJEHOPEN	1929 Berg	298
8113 SKALAND	1929 Berg	297
8121 FINNSNES	1931 Lenvik	3652
8122 SILSAND	1931 Lenvik	1117
8123 GIBOSTAD	1931 Lenvik	428
8124 HUSØY	1931 Lenvik	222
8125 FJORDGARD	1931 Lenvik	249
8131 STORSTEINNES	1933 Balsfjord	1160
8132 NORDKJOSBOTN	1933 Balsfjord	347
8141 HANSNES	1936 Karlsøy	313
8151 FURUFLATEN	1938 Lyngen	283
8152 LYNGSEIDET	1938 Lyngen	770
8161 OLDERDALEN	1940 Gaivuotna	
	1940 Kåfjord	362
8171 SKJERVØY	1941 Skjervøy	2375
8181 SØRKJOSEN	1942 Nordreisa	961
8182 STORSLETT	1942 Nordreisa	1292

1) Et tettsted defineres uavhengig av kommunegrenser og kan omfatte områder i flere kommuner, evt. fylker.

Familiestatistikk 1. januar 1995

I følge tall fra Statistisk sentralbyrås familiestatistikk var det ved årsskiftet vel 2 millioner familier i Norge. Dette er en økning på noe under 2 prosent fra 1993. Hver familie besto i gjennomsnitt av 2,15 personer.

Tabell 1: Familier etter familietype og tallet på barn under 18 år.

Sumtall for hele landet og for fylket. Detaljerte tall for kommuner.

1. januar 1995

Tabellen gir tall for disse familietyperne:

- Ektepar med eller uten ugifte, hjemmeboende barn under 18 år
- Mor/far med ugifte, hjemmeboende barn under 18 år
- Samboerpar med minst ett felles, ugift, hjemmeboende barn under 18 år (samboerparet må i tillegg være registrert bosatt på samme adresse)
- Enslige

I Ukens statistikk nr. 39 /95 finnes flere tabeller over familier.

Statistisk sentralbyrå mangler fortsatt mulighetene for å lage tall på samboerpar uten barn og samboerpar med særkullsbarn. Dette får særlig konsekvenser for tallene på mor (eller far) med barn og enslige, som av denne grunn blir noe høyere enn det som faktisk er tilfellet.

Ellers er det verdt å merke seg at 259 registrerte partnerskap (på landsbasis) er inkludert i tallet på ektepar, av disse er 5 registrert med barn under 18 år. Hvordan partnerskapene fordeler seg på fylker og kommuner gir vi ikke tall for i denne sammenhengen.

Alle tabeller i Ukens statistikk gir tall for hele landet, noen også for fylker.

Familiestatistikk blir forøvrig publisert i NOS Befolkningsstatistikk hefte III 1995, som kommer ut på nyåret.

Familier etter familietype. Barn uten aldersgrense. 1987,1989,1991,1993 og 1995

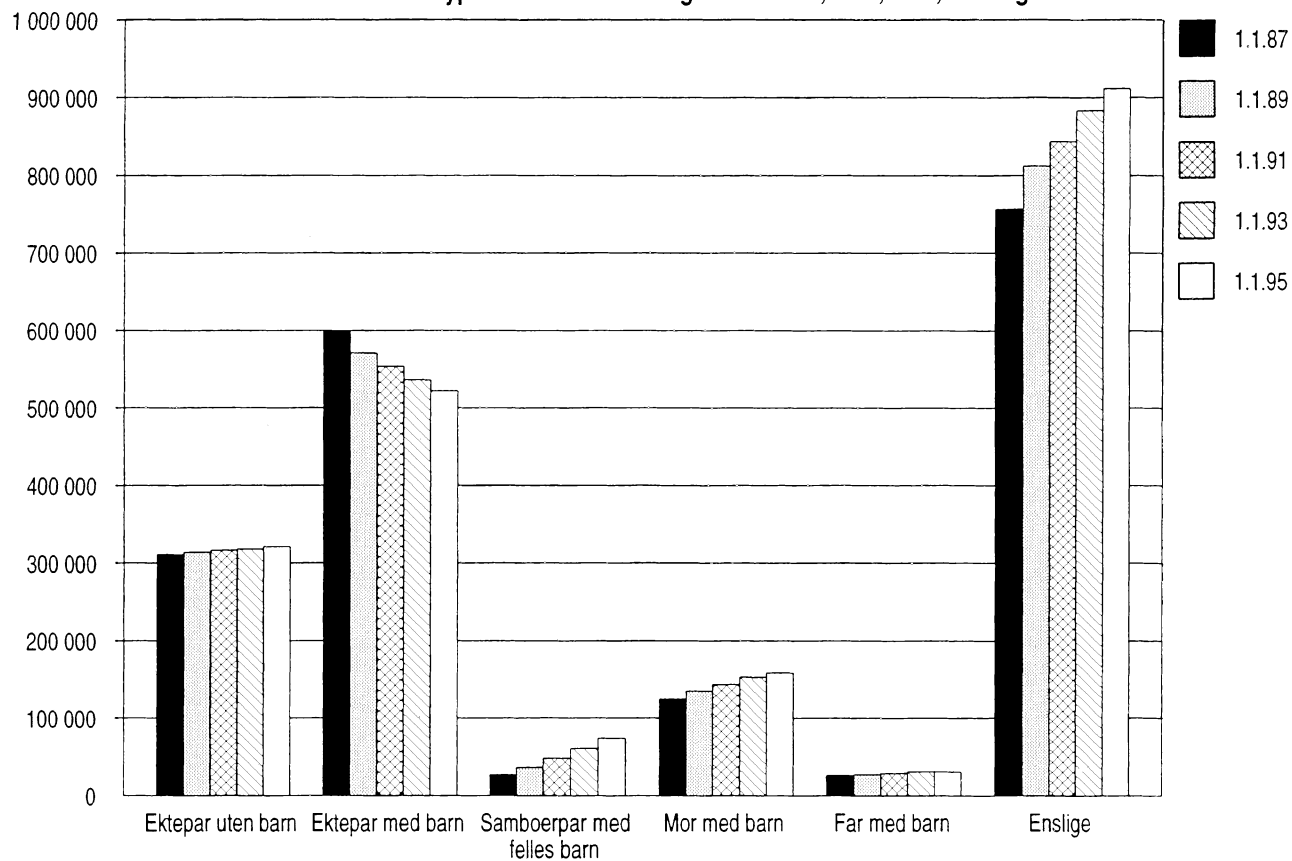

Andel samboerpar m/felles barn av totalt antall par med barn 1.1.1995.

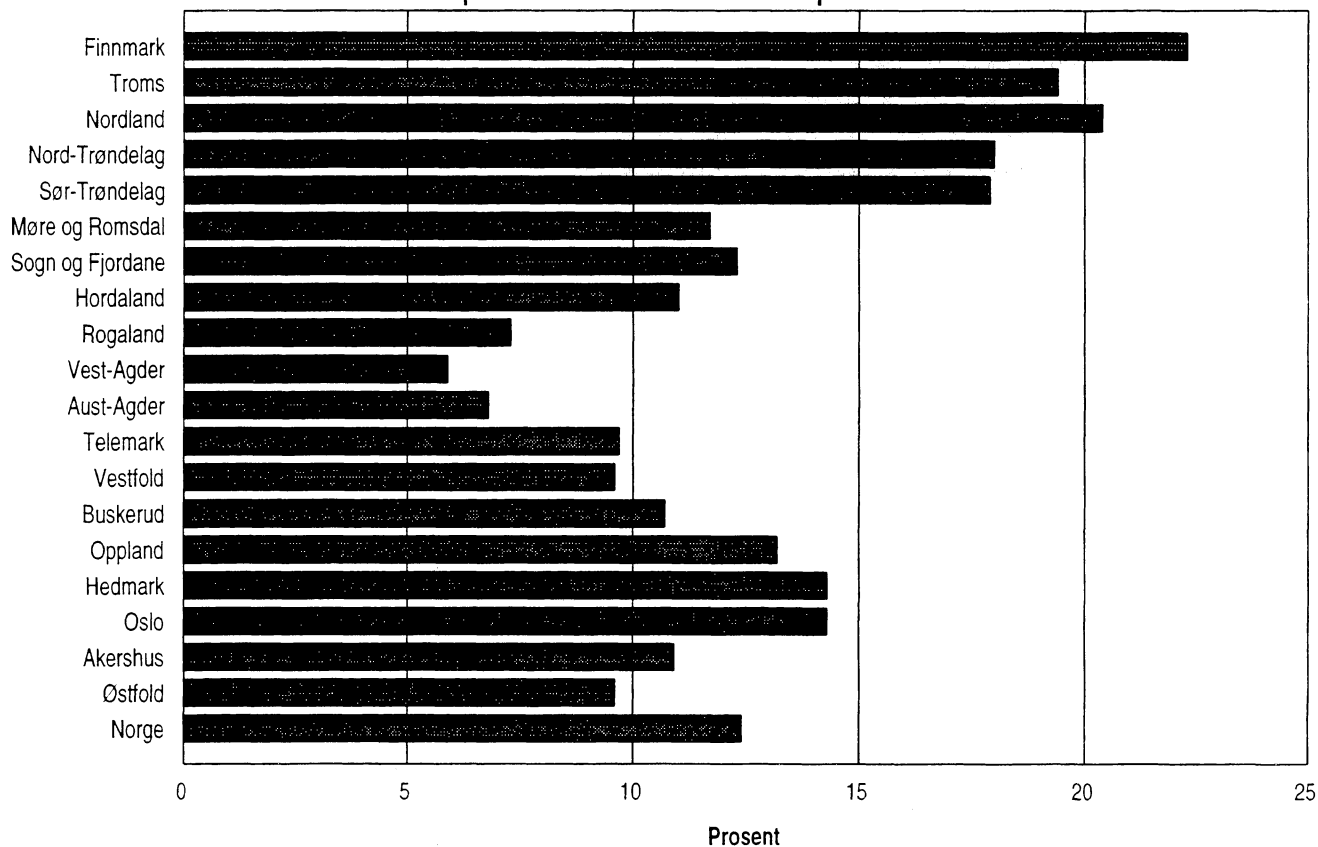

Tabell 1. Familier etter familietype og tallet på barn. Barn under 18 år. 1.januar 1995

Nr	Kommune	Familier i alt	Ektepar uten/med barn						
			i alt	0 barn	1 barn	2 barn	3 barn	4 barn	5+ barn
Hele landet		2.019.388	843.574	473.354	134.058	157.829	63.427	11.954	2.952
19 Troms		68.569	25.778	14.430	4.347	4.655	1.879	374	93
1901	Harstad	10.279	4.221	2.394	682	789	295	50	11
1902	Tromsø	26.393	8.774	4.567	1.628	1.822	636	106	15
1911	Kvæfjord	1.552	636	339	113	122	47	12	3
1913	Skånland	1.358	625	332	126	110	49	8	-
1915	Bjarkøy	333	120	84	15	13	7	-	1
1917	Ibestad	951	420	286	52	50	24	7	1
1919	Gratangen	676	244	157	28	32	19	6	2
1920	Lavangen	515	199	127	24	23	16	8	1
1922	Bardu	1.709	711	390	127	134	51	7	2
1923	Salangen	1.122	426	228	78	73	36	9	2
1924	Målselv	3.238	1.266	721	204	233	87	18	3
1925	Sørreisa	1.526	615	344	109	105	49	7	1
1926	Dyrøy	684	255	160	38	34	19	4	-
1927	Tranøy	818	348	226	46	50	25	1	-
1928	Torsken	593	209	140	22	26	15	6	-
1929	Berg	545	208	133	28	24	19	2	2
1931	Lenvik	4.754	1.899	1.117	292	319	131	34	6
1933	Balsfjord	2.700	1.092	699	163	151	66	9	4
1936	Karlsøy	1.133	435	278	54	70	31	2	-
1938	Lyngen	1.485	644	362	111	86	55	20	10
1939	Storfjord	837	309	151	71	50	31	5	1
1940	Kåfjord	1.142	459	258	67	71	41	13	9
1941	Skjervøy	1.307	551	286	99	94	46	19	7
1942	Nordreisa	2.177	806	453	135	128	63	16	11
1943	Kvænangen	742	306	198	35	46	21	5	1

Nr	Kommune	Samboere med felles barn			
		i alt	1 barn	2 barn	>=3 barn
Hele landet		72.468	38.621	26.440	7.407
19 Troms		4.026	1.955	1.591	480
1901	Harstad	568	271	233	64
1902	Tromsø	1.717	894	673	150
1911	Kvæfjord	66	33	24	9
1913	Skånland	67	29	19	19
1915	Bjarkøy	9	4	1	4
1917	Ibestad	23	5	11	7
1919	Gratangen	31	10	18	3
1920	Lavangen	21	10	7	4
1922	Bardu	99	54	39	6
1923	Salangen	67	37	23	7
1924	Målselv	208	103	80	25
1925	Sørreisa	105	44	48	13
1926	Dyrøy	31	9	13	9
1927	Tranøy	29	13	10	6
1928	Torsken	32	15	13	4
1929	Berg	51	19	22	10
1931	Lenvik	311	148	118	45
1933	Balsfjord	166	67	69	30
1936	Karlsøy	82	33	31	18
1938	Lyngen	55	25	23	7
1939	Storfjord	49	27	16	6
1940	Kåfjord	42	22	14	6
1941	Skjervøy	50	23	23	4
1942	Nordreisa	123	52	51	20
1943	Kvænangen	24	8	12	4

Nr	Kommune	Mor med barn				Far med barn				Enslige
		i alt	1 barn	2 barn	>=3 barn	i alt	1 barn	2 barn	>=3 barn	
Hele landet		107.614	70.545	29.611	7.458	14.782	10.958	3.153	671	980.950
19 Troms		4.727	3.287	1.197	243	598	459	124	15	33.440
1901	Harstad	776	535	197	44	95	69	25	1	4.619
1902	Tromsø	2.109	1.513	517	79	221	171	43	7	13.572
1911	Kvæfjord	70	44	24	2	13	11	-	-	767
1913	Skånland	74	47	20	7	9	9	-	-	583
1915	Bjarkøy	14	10	3	1	2	1	1	-	188
1917	Ibestad	44	30	10	4	10	8	2	-	454
1919	Gratangen	31	14	14	3	5	3	2	-	365
1920	Lavangen	18	9	9	-	1	1	-	-	276
1922	Bardu	79	49	24	6	15	12	3	-	805
1923	Salangen	61	43	13	5	9	5	4	-	559
1924	Målselv	159	99	50	10	30	21	7	2	1.575
1925	Sørreisa	95	62	28	5	17	15	2	-	694
1926	Dyrøy	38	29	9	-	3	2	1	-	357
1927	Tranøy	39	18	16	5	8	7	1	-	394
1928	Torsken	29	20	7	2	2	2	-	-	321
1929	Berg	23	14	6	3	6	4	2	-	257
1931	Lenvik	333	225	89	19	46	36	10	-	2.165
1933	Balsfjord	146	108	32	6	35	28	7	-	1.261
1936	Karlsøy	75	51	18	6	7	5	1	1	534
1938	Lyngen	85	61	20	4	13	8	2	3	688
1939	Storfjord	51	36	10	5	8	5	3	-	420
1940	Kåfjord	74	57	13	4	6	5	-	1	561
1941	Skjervøy	100	70	24	6	13	9	4	-	593
1942	Nordreisa	172	118	39	15	17	16	1	-	1.059
1943	Kvænangen	32	25	5	2	7	6	1	-	373

Lakse- og sjøaufisket 1994

Statistisk sentralbyrås statistikk over lakse- og sjøaufisket i 1994 viser en total fangst i Troms på 71,4 tonn. Av dette ble 56,2 tonn fisket i sjøen og 15,1 tonn i elvene. Fangstmengden i 1993 var 71,4 tonn. Da ble 74,5 tonn fisket i sjøen og 17,7 tonn i elvene.

Verdien av fangsten i Troms er utregnet til 3,5 mill. kroner i 1994. Vekten av fisken gjelder kg rund fisk, og verdien er den fiskeren oppnår ved salg, uten fradrag av driftsutgifter mv.

Statistikken over lakse- og sjøaufisket ble tidligere utarbeidet på grunnlag av oppgaver fra laksedistrikta. Fra og med 1993 er data fra fylkesmennene grunnlag for statistikken for elfefisket. For sjøfisket blir det sendt inn fangstdagbok fra hver enkelt fisker.

Ytterligere opplysninger om lakse- og sjøaufisket blir gitt i publikasjonen NOS Fiske og oppdrett av laks mv. 1994, som vil foreligge høsten 1996.

Tabell 1. Elvefisket 1994. Troms

Elv	Fangst			Gjennomsnittsvekt		Verdi 1 000 kr
	I alt	Laks	Sjøaufe/ -røye	Laks	Sjøaufe/ -røye	
			kg			
Hele landet	432 331	351 441	80 888	3,0	1,0	19 552
Troms	15 112	7 938	7 175	2,7	0,7	594
Salangsvassdraget	1 790	146	1 644	2,7	0,8	56
Skølvassdraget	371	166	205	2,6	1,1	14
Lysbotnvassdraget	275	92	183	1,6	0,5	9
Grasmyrvassdraget	128	116	12	1,5	0,5	5
Laukhelle (Lakselv- vassdraget)	2 784	1 133	1 651	2,3	0,6	100
Målselvassdraget i alt . .	3 590	3 042	548	3,5	0,7	171
Nedre Målselv	681	150	531	2,6	0,7	23
Målselvfossen	1 764	1 760	4	4,0	1,1	93
Øvre Målselv m/Rostadelva	1 055	1 042	13	3,1	0,7	51
Divielva	90	90	-	2,6	-	4
Laksvatnvassdraget i Balsfjord	89	3	86	3,0	0,4	3
Tønsvikelva	123	114	9	2,2	0,7	5
Løksebotnvassdraget (Rørbakkelva)	918	61	857	1,8	0,9	28
Skogsfjordvassdraget	220	210	10	3,1	0,6	10
Brevikelva	125	57	68	2,4	0,6	4
Jegervassdraget	752	33	719	2,1	0,7	23
Skipsfjordelva	349	334	15	1,8	0,8	15
Signaldalselva (til Storfjord)	427	178	249	3,6	0,7	16
Kvænangselva	104	98	6	1,4	0,5	4
Reisaelva (Nordreisaelva) .	1 978	1 417	561	3,6	0,6	89
Oksfjordvassdraget	40	18	22	1,5	1,2	1
Mannadalselva i Kåfjord . .	40	37	3	5,2	0,6	2
Skittenelva	16	11	5	1,8	0,7	1
Melåa	37	35	2	1,5	0,7	1

Tabell 1 (forts.). Elvefisket 1994. Troms

Elv	Fangst			Gjennomsnittsvekt		Verdi 1 000 kr
	I alt	Laks	Sjøaure/ -røye Kg	Laks	Sjøaure/ -røye	
Troms (forts.)						
Tennevikelva	73	70	3	2,2	0,6	3
Straumselva	36	23	13	1,9	0,4	1
Tromvikvassdraget	89	30	59	1,5	0,4	3
Ringvatnet	37	2	35	1,6	0,3	1
Rensåelva	82	45	37	1,6	0,9	3
Skibotnelva	270	269	1	2,6	0,5	13
Åelva	15	-	15	-	0,2	0
Anderelva	118	71	47	1,5	0,8	4
Varneselva	20	4	16	1,4	0,5	1
Lakselva i Gullsfjord	5	-	5	-	0,8	0
Langvatnvassdraget	56	37	19	1,4	0,7	2
Teineelva	98	81	18	1,4	0,6	4
Bunkan i Torsken	58	6	52	1,8	0,5	2

Tabell 2. Sjøfisket 1994. Troms

Kommune	Fangst			Gjennomsnittsvekt		Verdi 1 000 kr
	I alt	Laks	Sjøaure/ -røye Kg	Laks	Sjøaure/ -røye	
Hele landet	660 321	644 736	15 585	3,4	2,2	31 618
Troms	56 244	55 870	374	4,3	2,2	2 888
1901 Harstad	977	971	6	3,3	2,0	47
1902 Tromsø	7 523	7 492	31	4,3	2,2	388
1911 Kvæfjord	826	818	8	3,0	1,9	39
1913 Skånland	172	169	3	2,9	2,7	8
1915 Bjarkøy	311	311	-	3,3	-	15
1917 Ibestad	554	554	-	3,6	-	28
1919 Gratangen	592	582	10	3,8	2,0	30
1920 Lavangen	188	184	4	3,9	3,5	9
1923 Salangen	796	669	127	3,3	2,0	36
1924 Målselv	676	676	-	5,1	-	37
1925 Sørreisa	140	115	25	4,2	2,1	7
1926 Dyrøy	1 029	1 027	2	3,6	2,0	50
1927 Tranøy	2 037	2 037	-	3,8	-	102
1928 Torsken	3 719	3 703	16	4,3	4,1	191
1929 Berg	1 391	1 391	-	4,5	-	72
1931 Lenvik	11 299	11 214	85	4,3	2,7	576
1933 Balsfjord	5 031	4 990	41	4,4	2,0	261
1936 Karlsøy	547	547	-	3,0	-	26
1938 Lyngen	516	516	-	4,1	-	26
1939 Storfjord	21	21	-	7,0	-	1
1940 Kåfjord	232	222	10	4,0	2,1	12
1941 Skjervøy	6 490	6 490	-	4,4	-	338
1942 Nordreisa	3 146	3 139	7	5,3	2,4	171
1943 Kvænangen	8 032	8 032	-	4,7	-	422

KOMMUNEREGNSKAPER 1994

Regnskapstallene for utgifter og inntekter i 1994, bygger på oppgaver som Statistisk sentralbyrå har hentet inn fra alle kommuner og fylkeskommuner. Kommunale foretak med særregnskap, lånefond og felleskommunale foretak er ikke med i statistikken.

Tabell 1 omfatter tall over kommunenes og fylkeskommunens bevilgningsregnskap (sum av drifts- og kapitalregnskapet) etter postgruppering. Tallene vil inkludere utgifter og inntekter tilhørende forretningsdriften, da denne ikke lenger er spesifisert i et eget kapittel. I RS-publisering forut for 1991 er forretningsdriften trukket ut. Tabellen inkluderer alle hovedkapitler med unntak av 1.0 Utgifter til fordeling. Dette samlekapitlet er trukket ut for å unngå dobbelttelling. I oversikten over regnskapet inngår sumbegreper som sum anskaffelse av midler og sum anvendelse av midler. Differansen mellom disse to begrepene, korrigert for ubrukte lånemidler, gir begrepet endring i arbeidskapital, som kan relateres til balanseregnskapet.

Tabell 2 gir tall for driftsutgifter i kroner pr. innbygger fordelt på hovedkapitlene 1.1 til 1.7. Tallene omfatter sum driftsutgifter ialt, postene 01-39 i driftsregnskapet. Befolkningstallene er pr. 1.1.1994.

Tabell 3 gir tall for skatt på inntekt og formue, eiendomsskatt, statlig rammetilskudd og renteinntekter i kroner pr. innbygger.

Tabell 4 gir tall for kommunenes og fylkeskommunens balanser. Tabellen viser aktiva og passiva fordelt etter hoved- og underkapitler. Den gir også nøkkeltall for arbeidskapital (jfr. tabell 1), lånegjeld, soliditet og anleggsdekning.

Sammendrag av de endelige regnskapstall (utgifter/inntekter og balanse) for fylkeskommunene ble publisert i Ukens statistikk nr. 24, 1995. Sammendragstabeller for alle by- og herredskommuner vil bli publisert senere i høst i Ukens statistikk. Mer detaljerte oversikter kan bestilles fra Seksjon for offentlige finanser og kredittmarkedsstatistikk.

Tabell 1 Kommuneregnskaper 1994. Bevilgningsregnskap Troms. 1000 kr.

		Fylket Ialt	Fylkes Kommunen	By- og herreds- kommuner I alt	Harstad	Tromsø
01-09	Lønn inkl. sosiale utgifter	3803724	1406632	2397092	324661	646122
10-14	Utstyr, maskiner og transportmidler	182850	98062	84788	12567	28292
15-19	Vedlikehold av bygninger og anlegg	293050	127034	166016	21887	60513
20-29	Andre driftsutgifter	1281836	598155	683681	86123	209203
30-37	Overføringsutgifter inkl. renter	1300444	618563	681881	85184	281300
	Herav :					
	Renteutgifter	346471	126803	219668	27908	85825
38	Tilskudd til særbedrifter	9686	14	9672	183	8292
39	Interne overføringsutgifter	293581	59194	234387	36611	122534
01-39	SUM	7165171	2907654	4257517	567216	1356256
40-48	Investeringer i fast eiendom m.v.	685258	278639	406619	41260	162996
51	Avdrag på lån	368584	96813	271771	36529	106925
52	Utlån og kjøp av aksjer og andeler	90064	2536	87528	13887	26305
01-52	SUM ANVENDELSE AV MIDLER	8309077	3285642	5023435	658892	1652482
	FINANSIERING :					
60-67	Vanlige salgs- og leieinntekter	904227	311656	592571	72428	236940
68	Salg av utstyr, maskiner og transportm. .	1993	525	1468	10	149
69	Interne fordelte utgifter	34184	190	33994	1840	28876
70	Refundert lønn fra trygdeforvaltningen ..	252876	121135	131741	17585	35862
71	Overføringer fra staten	3522695	1553171	1969524	218991	440143
72-77	Øvrige overføringsinntekter inkl. renter	2655450	1012049	1643401	276365	646920
	Herav :					
	Renteinntekter	90721	23880	66841	12031	23203
	Skatt på inntekt og formue	2028954	689524	1339430	212645	558545
78	Tilskudd fra særbedrifter	718	-	718	654	-
79	Interne overføringsinntekter	293573	59193	234380	36611	122534
60-79	SUM	7665716	305791	4607797	624484	1511424
80-89	Inntekter i forbindelse med investeringer i fast eiendom m.v.	217874	114967	102907	16399	27116
91	Bruk av lån	477966	125626	352340	41089	161131
92	Mottatte avdrag på utlån og salg av aksjer og andeler	56677	491	56186	5820	19787
60-92	SUM ANSKAFFELSE AV MIDLER	8418233	3299003	5119230	687792	1719458
	ANSKAFFELSE - ANVENDELSE AV MIDLER	109156	13361	95795	28900	66976

Tabell 1 Kommuneregnskaper 1994. Bevilgningsregnskap Troms. 1000 kr.

	Kvæ- fjord	Skån- land	Bjark- øy	Ibe- stad	Gra- tangen
01-09 Lønn inkl. sosiale utgifter	146982	54870	19128	42685	29648
10-14 Utstyr, maskiner og transportmidler	3035	1282	440	954	1352
15-19 Vedlikehold av bygninger og anlegg	2737	3374	1135	2127	1947
20-29 Andre driftsutgifter	33987	16611	6840	13906	10328
30-37 Overføringsutgifter inkl. renter	18393	12821	3741	6907	5195
Herav :					
Renteutgifter	6237	4268	1345	3005	2124
38 Tilskudd til særbedrifter	-	-	816	20	-
39 Interne overføringsutgifter	3242	142	3059	1303	96
01-39 SUM	208376	89100	35159	67902	48566
40-48 Investeringer i fast eiendom m.v.	9670	3396	1128	10477	300
51 Avdrag på lån	5525	5074	2359	1844	2272
52 Utlån og kjøp av aksjer og andeler	3081	345	223	627	285
01-52 SUM ANVENDELSE AV MIDLER	226652	97915	38869	80850	51423
FINANSIERING :					
60-67 Vanlige salgs- og leieinntekter	20045	9432	3404	6481	5925
68 Salg av utstyr, maskiner og transportm. .	-	-	222	59	-
69 Interne fordelte utgifter	105	-	-	-	-
70 Refundert lønn fra trygdeforvaltningen ..	7469	1955	751	3441	2274
71 Overføringer fra staten	146380	54610	21558	43762	34892
72-77 Øvrige overføringsinntekter inkl. renter	35266	27496	7288	15719	10696
Herav :					
Renteinntekter	3609	676	586	263	514
Skatt på inntekt og formue	26532	23140	4635	14761	9135
78 Tilskudd fra særbedrifter	-	-	-	-	-
79 Interne overføringsinntekter	3241	142	3059	1303	96
60-79 SUM	212506	93635	36282	70765	53883
80-89 Inntekter i forbindelse med investeringer i fast eiendom m.v.	3147	454	-	6628	997
91 Bruk av lån	7123	3224	176	9200	263
92 Mottatte avdrag på utlån og salg av aksjer og andeler	2236	593	266	404	219
60-92 SUM ANSKAFFELSE AV MIDLER	225012	97906	36724	86997	55362
ANSKAFFELSE - ANVENDELSE AV MIDLER	-1640	-9	-2145	6147	3939

Tabell 1 Kommuneregnskaper 1994. Bevilgningsregnskap Troms. 1000 kr.

		Lav- angen	Bardu	Sal- angen	Måls- elv	Sør- reisa
01-09	Lønn inkl. sosiale utgifter	26191	73040	53152	123594	63564
10-14	Utstyr, maskiner og transportmidler	478	3535	3009	4961	1929
15-19	Vedlikehold av bygninger og anlegg	985	6634	2907	9903	3553
20-29	Andre driftsutgifter	7091	18585	19804	39551	14935
30-37	Overføringsutgifter inkl. renter	6772	19813	10955	34220	12000
	Herav : Renteutgifter	2587	6004	3801	8966	3713
38	Tilskudd til særbedrifter	-	-	-	-	-
39	Interne overføringsutgifter	504	6589	2132	12624	1611
01-39	SUM	42021	128196	91959	224853	97592
40-48	Investeringer i fast eiendom m.v.	2386	36891	7503	24406	7268
51	Avdrag på lån	2330	9562	4831	12872	4854
52	Utlån og kjøp av aksjer og andeler	266	1013	1554	2371	3532
01-52	SUM ANVENDELSE AV MIDLER	47003	175662	105847	264502	113246
	FINANSIERING :					
60-67	Vanlige salgs- og leieinntekter	4940	15551	11585	32522	12324
68	Salg av utstyr, maskiner og transportm. .	-	75	-	64	679
69	Interne fordelte utgifter	-	-	-	1931	-
70	Refundert lønn fra trygdeforvaltningen ..	2358	3771	2398	11352	3315
71	Overføringer fra staten	29545	44591	59259	88697	56550
72-77	Øvrige overføringsinntekter inkl. renter	8643	61967	22727	86447	29363
	Herav: Renteinntekter	901	1374	670	2403	1573
	Skatt på inntekt og formue	7151	39535	18836	70356	26651
78	Tilskudd fra særbedrifter	-	-	-	-	16
79	Interne overføringsinntekter	504	6580	2134	12624	1610
60-79	SUM	45990	132535	98103	233637	103857
80-89	Inntekter i forbindelse med investeringer i fast eiendom m.v.	299	6473	877	7907	1086
91	Bruk av lån	2348	26179	4105	18384	5410
92	Mottatte avdrag på utlån og salg av aksjer og andeler	199	1461	883	2268	1235
60-92	SUM ANSKAFFELSE AV MIDLER	48836	166648	103968	262196	111588
	ANSKAFFELSE - ANVENDELSE AV MIDLER	1833	-9014	-1879	-2306	-1658

Tabell 1 Kommuneregnskaper 1994. Bevilgningsregnskap Troms. 1000 kr.

	Dyrøy	Tranøy	Torsken	Berg	Lenvik
01-09 Lønn inkl. sosiale utgifter	38140	38003	30171	29120	171014
10-14 Utstyr, maskiner og transportmidler	589	1021	1123	539	5763
15-19 Vedlikehold av bygninger og anlegg	1928	2627	1831	1822	9137
20-29 Andre driftsutgifter	10494	10226	7934	8200	42622
30-37 Overføringsutgifter inkl. renter	5697	7789	8105	5882	40596
Herav:					
Renteutgifter	2994	4095	2459	2072	16225
38 Tilskudd til særbedrifter	-	-	-	-	221
39 Interne overføringsutgifter	5484	1881	859	2307	3471
01-39 SUM	62332	61547	50023	47870	272824
40-48 Investeringer i fast eiendom m.v.	1954	3740	1742	6334	34193
51 Avdrag på lån	3376	4311	2832	3227	21921
52 Utlån og kjøp av aksjer og andeler	1153	716	918	2945	3700
01-52 SUM ANVENDELSE AV MIDLER	68815	70314	55515	60376	332638
FINANSIERING :					
60-67 Vanlige salgs- og leieinntekter	7134	5778	7879	6678	39542
68 Salg av utstyr, maskiner og transportm. .	-	18	-	-	-
69 Interne fordelte utgifter	-	-	-	-	693
70 Refundert lønn fra trygdeforvaltningen ..	3192	2138	2145	1350	7319
71 Overføringer fra staten	37452	41959	33191	28739	140009
72-77 Øvrige overføringsinntekter inkl. renter	11222	13518	10074	14259	109868
Herav:					
Renteinntekter	665	409	527	588	3181
Skatt på inntekt og formue	10228	12252	9279	11177	86715
78 Tilskudd fra særbedrifter	-	48	-	-	-
79 Interne overføringsinntekter	5484	1880	859	2307	3470
60-79 SUM	64484	65339	54148	53333	300901
80-89 Inntekter i forbindelse med investeringer i fast eiendom m.v.	529	2443	732	262	2799
91 Bruk av lån	1973	655	1253	5102	29940
92 Mottatte avdrag på utlån og salg av aksjer og andeler	655	617	544	1072	3058
60-92 SUM ANSKAFFELSE AV MIDLER	67641	69054	56677	59769	336698
ANSKAFFELSE - ANVENDELSE AV MIDLER	-1174	-1260	1162	-607	4060

Tabell 1 Kommuneregnskaper 1994. Bevilgningsregnskap Troms. 1000 kr.

	Bals- fjord	KARLSøy	Lyngen	Stor- fjord	Kåfjord
01-09 Lønn inkl. sosiale utgifter	100411	49302	61945	38892	42888
10-14 Utstyr, maskiner og transportmidler	1814	1822	1585	1041	1427
15-19 Vedlikehold av bygninger og anlegg	6658	4356	2894	3161	2554
20-29 Andre driftsutgifter	26840	13986	15700	10560	12284
30-37 Overføringsutgifter inkl. renter	22154	10961	10713	6358	24363
Herav : Renteutgifter	8196	3140	3111	2319	3976
38 Tilskudd til særbedrifter	-	-	-	-	-
39 Interne overføringsutgifter	21050	768	1311	752	1260
01-39 SUM	178927	81195	94148	60764	84776
40-48 Investeringer i fast eiendom m.v.	2028	8723	5217	3449	4793
51 Avdrag på lån	9476	4788	4191	2828	4294
52 Utlån og kjøp av aksjer og andeler	3964	3245	3266	2110	1267
01-52 SUM ANVENDELSE AV MIDLER	194395	97951	106822	69151	95130
FINANSIERING :					
60-67 Vanlige salgs- og leieinntekter	18642	8631	10973	5912	7544
68 Salg av utstyr, maskiner og transportm. .	-	43	-	-	12
69 Interne fordelte utgifter	-	18	-	-	-
70 Refundert lønn fra trygdeforvaltningen ..	7089	1732	2269	1246	1702
71 Overføringer fra staten	84064	54520	58887	29121	50994
72-77 Øvrige overføringsinntekter inkl. renter	56086	23312	26779	26002	27906
Herav: Renteinntekter	1588	1620	1299	1031	1888
Skatt på inntekt og formue	49227	18917	24703	17935	19210
78 Tilskudd fra særbedrifter	-	-	-	-	-
79 Interne overføringsinntekter	21050	768	1311	752	1260
60-79 SUM	186931	89024	100219	63033	84418
80-89 Inntekter i forbindelse med investeringer i fast eiendom m.v.	1003	5201	1494	980	1078
91 Bruk av lån	6423	5395	5358	1189	3158
92 Mottatte avdrag på utlån og salg av aksjer og andeler	3047	1857	1288	1040	746
60-92 SUM ANSKAFFELSE AV MIDLER	197404	101477	108359	66242	94400
ANSKAFFELSE - ANVENDELSE AV MIDLER	3009	3526	1537	-2909	-730

Tabell 1 Kommuneregnskaper 1994. Bevilgningsregnskap Troms. 1000 kr.

		Skjervøy	Nord- reisa	Kvæn- angen
01-09	Lønn inkl. sosiale utgifter	54620	99093	39856
10-14	Utstyr, maskiner og transportmidler	1156	3594	1480
15-19	Vedlikehold av bygninger og anlegg	3689	5175	2482
20-29	Andre driftsutgifter	12835	22612	12424
30-37	Overføringsutgifter inkl. renter	13326	19832	8804
	Herav :			
	Renteutgifter	4920	6768	3610
38	Tilskudd til særbedrifter	-	140	-
39	Interne overføringsutgifter	1825	439	2533
01-39	SUM	87451	150885	67579
40-48	Investeringer i fast eiendom m.v.	7564	11467	7734
51	Avdrag på lån	4415	7695	3440
52	Utlån og kjøp av aksjer og andeler	3963	3970	2822
01-52	SUM ANVENDELSE AV MIDLER	103393	174017	81575
	FINANSIERING :			
60-67	Vanlige salgs- og leieinntekter	14082	19368	8831
68	Salg av utstyr, maskiner og transportm. .	12	-	125
69	Interne fordelte utgifter	474	32	25
70	Refundert lønn fra trygdeforvaltningen ..	3120	4093	1815
71	Overføringer fra staten	52587	82469	36554
72-77	Øvrige overføringsinntekter inkl. renter	22364	49709	23405
	Herav:			
	Renteinntekter	1615	2494	2133
	Skatt på inntekt og formue	19551	34219	14095
78	Tilskudd fra særbedrifter	-	-	-
79	Interne overføringsinntekter	1825	440	2536
60-79	SUM	94464	156111	73291
80-89	Inntekter i forbindelse med investeringer i fast eiendom m.v.	3532	5290	6181
91	Bruk av lån	4902	7593	767
92	Mottatte avdrag på utlån og salg av aksjer og andeler	730	2797	3364
60-92	SUM ANSKAFFELSE AV MIDLER	103628	171791	83603
	ANSKAFFELSE - ANVENDELSE AV MIDLER	235	-2226	2028

Tabell 2 Driftsutgifter pr. innbygger etter hovedkapittel. Troms. Kroner. 1994

	1.1 Sen- trale styr. org.	1.2 Under- visn- ing m.v.	1.3 Helse- vern, sosiale tjenester m.v.	1.4 Bolig- tiltaks- og nærings formål	1.5 Kultur og kirke- formål	1.6 Tek- niske formål	1.7 Sam- ferds- els- formål	Befolk- ning
19 Fylket i alt 1)	2482	11881	21218	1632	1959	2758	2745	149745
1900 Fylkeskom. ...	449	3767	11490	332	414	76	1955	149745
1901 Harstad	2344	6490	8608	549	1457	2581	845	22756
1902 Tromsø	1101	6902	7788	1019	1373	3485	700	54614
1911 Kvæfjord	3201	12608	32774	2141	2182	2363	379	3506
1913 Skånland	2219	9041	8934	968	1167	1901	665	3395
1915 Bjærkøy	5858	11042	15815	2762	2126	5277	7657	661
1917 Ibestad	3108	9396	11220	1775	1687	2112	737	2106
1919 Gratangen ...	3032	9472	12002	1274	2582	2274	372	1477
1920 Lavangen	4266	10725	13256	2127	1483	2261	551	1123
1922 Bardu	2568	9396	9725	2789	3374	2348	835	3804
1923 Salangen	3064	9175	10678	3259	1638	2022	696	2575
1924 Målselv	1977	9536	8528	2456	2924	3343	696	7214
1925 Sørreisa	1987	8001	11064	1081	1720	2158	733	3478
1926 Dyrøy	4447	9790	15738	3695	1577	2885	1249	1494
1927 Tranøy	2747	9504	10755	1317	1281	3752	1170	1882
1928 Torsken	3557	14029	12811	2581	1030	2803	697	1245
1929 Berg	4399	11716	12601	1305	1739	3122	732	1217
1931 Lenvik	1830	8058	9078	674	1286	1468	741	10838
1933 Balsfjord ...	3005	8936	11486	1144	1266	1438	604	6118
1936 Karlsøy	2292	11005	10522	1722	1150	1879	840	2601
1938 Lyngen	2094	8927	9516	1881	1037	1665	648	3499
1939 Storfjord ...	3113	9739	10350	3335	1213	1724	631	1918
1940 Kåfjord	3898	9544	10153	1965	1136	1877	605	2708
1941 Skjervøy	2476	9517	9035	1374	1499	1806	890	3046
1942 Nordreisa ...	1968	9681	12157	1206	1571	1328	1590	4864
1943 Kvænangen ...	4273	12295	12881	3413	1870	2446	1012	1606

1) Gjennomsnittet er beregnet ved summen av primærkommunenes og fylkeskommunens nominelle utgifter dividert på antall innbyggere i fylket.

Tabell 3 Skatter, statlig rammetilskudd og renteinntekter pr. innbygger. Troms. Kroner. 1994.

	1.800 Skatt på inn- tekt og formue	1.810 Eien- doms- skatt	1.840 Stat- lig ramme- til- skudd	1.900 Rente- inn- tekter	Befolk- ning
19 Fylket i alt 1)	13549	542	16811	606	149745
1900 Fylkeskom. ...	4605	-	7676	159	149745
1901 Harstad	9345	632	6010	529	22756
1902 Tromsø	10227	630	4941	425	54614
1911 Kvæfjord	7568	-	32747	1029	3506
1913 Skånland	6816	-	12301	199	3395
1915 Bjarkøy	7012	-	25245	887	661
1917 Ibestad	7009	-	17434	125	2106
1919 Gratangen	6185	49	19613	348	1477
1920 Lavangen	6368	-	20284	802	1123
1922 Bardu	10393	3124	6961	361	3804
1923 Salangen	7315	-	13399	260	2575
1924 Målselv	9753	624	6772	333	7214
1925 Sørreisa	7663	-	11545	452	3478
1926 Dyrøy	6846	-	19915	445	1494
1927 Tranøy	6510	-	17986	217	1882
1928 Torsken	7453	143	21610	423	1245
1929 Berg	9184	760	18628	483	1217
1931 Lenvik	8001	170	9417	294	10838
1933 Balsfjord	8046	-	10692	260	6118
1936 Karlsøy	7273	-	16120	623	2601
1938 Lyngen	7060	-	12613	371	3499
1939 Storfjord	9351	2266	11158	538	1918
1940 Kåfjord	7094	1314	12966	697	2708
1941 Skjervøy	6419	-	13718	530	3046
1942 Nordreisa	7035	312	12042	513	4864
1943 Kvænangen	8776	2250	16207	1328	1606

1) Gjennomsnittet er beregnet ved summen av primærkommunenes og fylkeskommunens nominelle utgifter dividert på antall innbyggere i fylket.

Tabell 4. Kommuneregnskaper 1994. Balanseregnskap Troms. 1000 kroner.

	Fylket I alt	Fylkes- kommunen	By- og herreds- kommuner I alt	Harstad	Tromsø	Kvæ- fjord
SUM AKTIVA	9166149	3161127	6005022	913366	1646862	179912
2.1 OMLØPSMIDLER	1397331	587865	809466	162574	190238	40799
2.10 Kasse, postgiro, bankinnskudd	979520	428269	551251	119460	117314	23406
Hvorav i forr.- og sparebanker	737961	376344	361617	95486	74576	14153
2.11 Ihendehaverobligasjoner	23	23	0	0	0	0
2.12 Sertifikater	0	0	0	0	0	0
2.13-18 Kortsiktige fordringer	397549	141908	255641	42543	71491	17393
2.19 Materialbeholdninger	20239	17665	2574	571	1433	0
2.2 ANLEGGSMIDLER	7768818	2573262	5195556	750792	1456624	139113
2.21 Aksjer og andeler	92396	31360	61036	12326	11047	1777
Hvorav i kommuneforetak	19698	1841	17857	280	3645	1531
2.22-23 Utlån	520768	4388	516380	51131	195890	40894
2.24-26 Utstyr, maskiner og transportmidler	115572	13382	102190	17027	33183	2139
2.27-29 Faste eiendommer og anlegg	7040082	2524132	4515950	670308	1216504	94303
SUM PASSIVA	9166149	3161127	6005022	913366	1646862	179912
2.3 KORTSIKTIG GJELD	757267	280045	477222	75327	134506	24303
2.31 Kassekredittlån	8380	0	8380	0	0	0
2.32-39 Annen kortsiktig gjeld	748887	280045	468842	75327	134506	24303
Hvorav sektor for skatteinnkr.	104712	8012	96700	16439	29485	6773
2.4 LANGSIKTIG GJELD	4772644	1807039	2965605	424149	1053799	86650
2.41-42 Ihendehaverobligasjonslån	498210	0	498210	0	498210	0
2.43-44 Sertifikatlån	0	0	0	0	0	0
2.45-49 Andre lån	4274434	1807039	2467395	424149	555589	86650
Hvorav hos statsbanker	2707040	1318932	1388108	108517	393621	68180
2.5 BOKFØRT EGENKAPITAL	3636238	1074043	2562195	413890	458557	68959
2.51-52 Bundne driftsfond	170598	56370	114228	17349	28096	2508
2.53-54 Ubundne kapitalfond	73034	17737	55297	16688	7051	2560
2.55 Bundne kapitalfond	48508	15149	33359	10040	6817	0
2.56-58 Disposisjonsfond	368317	256285	112032	18647	23828	9866
2.5900 Regnskapsmessig underskudd	-11587	0	-11587	0	0	0
2.5950 Regnskapsmessig overskudd	38126	3613	34513	14063	2201	227
2.5980 Likviditetsreserver	-409352	-220661	-188691	-25115	-91650	-3816
2.5990 Kapitalkonto	3358594	945550	2413044	362218	482214	57614
Arbeidskapital	640064	307820	332244	87247	55732	16496
Lånegjeld	4772644	1807039	2965605	424149	1053799	86650
Soliditet (egenkapital i % av totalkapital)	39,7	34,0	42,7	45,3	27,8	38,3
Anleggsdekning	108,2	112,0	106,4	111,6	103,8	111,9

Tabell 4. Kommuneregnskaper 1994. Balanseregnskap Troms. 1000 kroner.

	Skån- land	Bjarkøy	Ibestad	Gra- tangen	Lavangen	Bardu
SUM AKTIVA	74135	52380	79380	51018	85289	226958
2.1 OMLØPSMIDLER	15727	10632	10805	10349	15314	21958
2.10 Kasse, postgiro, bankinnskudd	8109	9289	4498	6082	12652	11776
Hvorav i forr.- og sparebanker	3652	7870	1873	438	10886	5756
2.11 Ihendehaverobligasjoner	0	0	0	0	0	0
2.12 Sertifikater	0	0	0	0	0	0
2.13-18 Kortsiktige fordringer	7618	1343	6307	4267	2662	10182
2.19 Materialbeholdninger	0	0	0	0	0	0
2.2 ANLEGGSMIDLER	58408	41748	68575	40669	69975	205000
2.21 Aksjer og andeler	734	304	2739	1047	1438	4360
Hvorav i kommuneforetak	201	160	1543	212	1328	3863
2.22-23 Utlån	3894	1919	3036	2416	2716	6599
2.24-26 Utstyr, maskiner og transportmidler	185	4537	3054	2652	1194	2403
2.27-29 Faste eiendommer og anlegg	53595	34988	59746	34554	64627	191638
SUM PASSIVA	74135	52380	79380	51018	85289	226958
2.3 KORTSIKTIG GJELD	13582	4346	8473	6241	5745	16446
2.31 Kassekredittlån	26	0	0	0	0	4169
2.32-39 Annen kortsiktig gjeld	13556	4346	8473	6241	5745	12277
Hvorav sektor for skatteinnkr.	2442	1120	0	26	267	3769
2.4 LANGSIKTIG GJELD	58265	16132	46339	28491	37010	103821
2.41-42 Ihendehaverobligasjonslån	0	0	0	0	0	0
2.43-44 Sertifikatlån	0	0	0	0	0	0
2.45-49 Andre lån	58265	16132	46339	28491	37010	103821
Hvorav hos statsbanker	42263	10433	8593	17514	27055	72223
2.5 BOKFØRT EGENKAPITAL	2288	31902	24568	16286	42534	106691
2.51-52 Bundne driftsfond	1799	2404	93	684	1721	8129
2.53-54 Ubundne kapitalfond	354	688	-117	484	1083	97
2.55 Bundne kapitalfond	24	0	2238	0	0	556
2.56-58 Disposisjonsfond	577	114	156	647	4586	336
2.5900 Regnskapsmessig underskudd	-855	0	0	0	0	-5479
2.5950 Regnskapsmessig overskudd	0	432	2476	2947	470	0
2.5980 Likviditetsreserver	-1018	1454	-2922	-1722	-24	-2383
2.5990 Kapitalkonto	1407	26810	22644	13246	34698	105435
Arbeidskapital	2145	6286	2332	4108	9569	5512
Lånegjeld	58265	16132	46339	28491	37010	103821
Soliditet (egenkapital i % av totalkapital)	3,1	60,9	30,9	31,9	49,9	47,0
Anleggsdekning	103,7	115,1	103,4	110,1	113,7	102,7

Tabell 4. Kommuneregnskaper 1994. Balanseregnskap Troms. 1000 kroner.

	Salan- gen	Målselv	Sør- reisa	Dyrøy	Tranøy	Torsken
SUM AKTIVA	172965	366871	133074	105693	110325	35205
2.1 OMLØPSMIDLER	10267	39711	16319	7966	5315	10387
2.10 Kasse, postgiro, bankinnskudd	6458	28206	13592	4933	3349	7702
Hvorav i forr.- og sparebanker	0	20794	10797	3132	1213	4882
2.11 Ihendehaverobligasjoner	0	0	0	0	0	0
2.12 Sertifikater	0	0	0	0	0	0
2.13-18 Kortsiktige fordringer	3809	11505	2727	3033	1966	2379
2.19 Materialbeholdninger	0	0	0	0	0	306
2.2 ANLEGGSMIDLER	162698	327160	116755	97727	105010	24818
2.21 Aksjer og andeler	2272	2453	2834	2032	274	272
Hvorav i kommuneforetak	0	183	108	0	0	272
2.22-23 Utlån	6103	14932	9869	5188	4747	7259
2.24-26 Utstyr, maskiner og transportmidler	1834	6999	848	2671	0	308
2.27-29 Faste eiendommer og anlegg	152489	302776	103204	87836	99989	16979
SUM PASSIVA	172965	366871	133074	105693	110325	35205
2.3 KORTSIKTIG GJELD	10855	25237	11076	7369	8734	3504
2.31 Kassekredittlån	152	0	0	0	2543	0
2.32-39 Annen kortsiktig gjeld	10703	25237	11076	7369	6191	3504
Hvorav sektor for skatteinnkr.	6413	4738	1611	1679	1667	410
2.4 LANGSIKTIG GJELD	58234	128809	51168	43980	53502	31096
2.41-42 Ihendehaverobligasjonslån	0	0	0	0	0	0
2.43-44 Sertifikatlån	0	0	0	0	0	0
2.45-49 Andre lån	58234	128809	51168	43980	53502	31096
Hvorav hos statsbanker	19277	70272	37548	16112	34250	21803
2.5 BOKFØRT EGENKAPITAL	103876	212825	70830	54344	48089	605
2.51-52 Bundne driftsfond	988	9214	1404	1540	812	885
2.53-54 Ubundne kapitalfond	1499	1533	779	0	0	586
2.55 Bundne kapitalfond	0	1504	500	409	486	0
2.56-58 Disposisjonsfond	2068	2861	6628	529	0	419
2.5900 Regnskapsmessig underskudd	0	-2440	0	-240	-1661	0
2.5950 Regnskapsmessig overskudd	3080	0	399	0	0	921
2.5980 Likviditetsreserver	-6720	-10334	-7715	-2674	-3887	-277
2.5990 Kapitalkonto	102961	210487	68835	54780	52339	-1929
Arbeidskapital	-588	14474	5243	597	-3419	6883
Lånegjeld	58234	128809	51168	43980	53502	31096
Soliditet (egenkapital i % av totalkapital)	60,1	58,0	53,2	51,4	43,6	1,7
Anleggsdekning	99,6	104,4	104,5	100,6	96,7	127,7

Tabell 4. Kommuneregnskaper 1994. Balanseregnskap Troms. 1000 kroner.

	Berg	Lenvik	Bals- fjord	Karlsøy	Lyngen	Stor- fjord
SUM AKTIVA	57282	375494	243207	155235	115493	108941
2.1 OMLØPSMIDLER	6585	57904	30100	17490	19509	14010
2.10 Kasse, postgiro, bankinnskudd	3747	40069	23123	13136	14527	8615
Hvorav i forr.- og sparebanker	2003	11350	17548	10390	8294	6301
2.11 Ihendehaverobligasjoner	0	0	0	0	0	0
2.12 Sertifikater	0	0	0	0	0	0
2.13-18 Kortsiktige fordringer	2838	17835	6713	4354	4982	5395
2.19 Materialbeholdninger	0	0	264	0	0	0
2.2 ANLEGGSMIDLER	50697	317590	213107	137745	95984	94931
2.21 Aksjer og andeler	565	4331	1088	523	2070	1819
Hvorav i kommuneforetak	0	1176	856	200	0	1600
2.22-23 Utlån	6118	23258	19226	14823	11967	12232
2.24-26 Utstyr, maskiner og transportmidler	209	5737	1479	1283	1556	1323
2.27-29 Faste eiendommer og anlegg	43805	284264	191314	121116	80391	79557
SUM PASSIVA	57282	375494	243207	155235	115493	108941
2.3 KORTSIKTIG GJELD	5022	31017	17196	8673	9989	6234
2.31 Kassekredittlån	0	0	0	0	0	0
2.32-39 Annen kortsiktig gjeld	5022	31017	17196	8673	9989	6234
Hvorav sektor for skatteinnkr.	0	0	6635	1848	2059	1487
2.4 LANGSIKTIG GJELD	29973	220233	112877	48011	44418	33982
2.41-42 Ihendehaverobligasjonslån	0	0	0	0	0	0
2.43-44 Sertifikatlån	0	0	0	0	0	0
2.45-49 Andre lån	29973	220233	112877	48011	44418	33982
Hvorav hos statsbanker	15746	106924	26347	42523	37752	22328
2.5 BOKFØRT EGENKAPITAL	22287	124244	113134	98551	61086	68725
2.51-52 Bundne driftsfond	1322	5140	2961	2885	1151	2831
2.53-54 Ubundne kapitalfond	81	1033	5138	2104	379	194
2.55 Bundne kapitalfond	240	3092	1840	33	2179	1259
2.56-58 Disposisjonsfond	1154	9250	497	8802	1848	1823
2.5900 Regnskapsmessig underskudd	0	0	0	0	0	0
2.5950 Regnskapsmessig overskudd	227	2413	22	515	1395	957
2.5980 Likviditetsreserver	-1689	-310	-2065	-5390	-3457	-1123
2.5990 Kapitalkonto	20952	103626	104741	89602	57591	62784
Arbeidskapital	1563	26887	12904	8817	9520	7776
Lånegjeld	29973	220233	112877	48011	44418	33982
Soliditet (egenkapital i % av totalkapital)	38,9	33,1	46,5	63,5	52,9	63,1
Anleggsdekning	103,1	108,5	106,1	106,4	109,9	108,2

Tabell 4. Kommuneregnskaper 1994. Balanseregnskap Troms. 1000 kroner.

	Kå- fjord	Skjervøy	Nord- reisa	Kvæn- n- gen
SUM AKTIVA	195723	175881	186963	157370
2.1 OMLØPSMIDLER	32780	15912	18722	28093
2.10 Kasse, postgiro, bankinnskudd	25634	11583	9761	24230
Hvorav i forr.- og sparebanker	23617	8419	3103	15084
2.11 Ihendehaverobligasjoner	0	0	0	0
2.12 Sertifikater	0	0	0	0
2.13-18 Kortsiktige fordringer	7146	4329	8961	3863
2.19 Materialbeholdninger	0	0	0	0
2.2 ANLEGGSMIDLER	162943	159969	168241	129277
2.21 Aksjer og andeler	1687	1275	744	1025
Hvorav i kommuneforetak	0	139	382	178
2.22-23 Utlån	16724	13671	25445	16323
2.24-26 Utstyr, maskiner og transportmidler	3471	1470	4449	2179
2.27-29 Faste eiendommer og anlegg	141061	143553	137603	109750
SUM PASSIVA	195723	175881	186963	157370
2.3 KORTSIKTIG GJELD	8756	8123	19750	6718
2.31 Kassekredittlån	0	0	1490	0
2.32-39 Annen kortsiktig gjeld	8756	8123	18260	6718
Hvorav sektor for skatteinnkr.	1730	1922	2842	1338
2.4 LANGSIKTIG GJELD	53835	68110	88715	44006
2.41-42 Ihendehaverobligasjonslån	0	0	0	0
2.43-44 Sertifikatlån	0	0	0	0
2.45-49 Andre lån	53835	68110	88715	44006
Hvorav hos statsbanker	41334	43447	61935	42111
2.5 BOKFØRT EGENKAPITAL	133132	99648	78498	106646
2.51-52 Bundne driftsfond	12273	2735	3946	1358
2.53-54 Ubundne kapitalfond	0	761	728	11594
2.55 Bundne kapitalfond	56	101	1553	432
2.56-58 Disposisjonsfond	10788	2817	717	3074
2.5900 Regnskapsmessig underskudd	0	-50	-862	0
2.5950 Regnskapsmessig overskudd	148	210	256	1154
2.5980 Likviditetsreserver	-1323	-1905	-11338	-1288
2.5990 Kapitalkonto	111190	94979	83498	90322
Arbeidskapital	24024	7789	-1028	21375
Lånegjeld	53835	68110	88715	44006
Soliditet (egenkapital i % av totalkapital)	68,0	56,7	42,0	67,8
Anleggsdekning	114,7	104,9	99,4	116,5

Publikasjonsoversikt

Publikasjoner utsendt i september 1995

Publikasjonene er til salgs i bokhandlene, Statistisk sentralbyrå og Akademika, Møllergt. 17, Postboks 8134 Dep., N-0033 Oslo. Telefon 22 11 67 70, telefaks 22 42 05 51. Uke-Imånedspublikasjoner og Reprints bestilles fra Statistisk sentralbyrå

Norges offisielle statistikk - NOS

Industristatistikk 1993 Næringstall (NOS C 253). Publikasjonen inneholder årlig statistikk for næringene bergverksdrift og industri. Den gir bl.a. opplysninger om tallet på bedrifter, sysselsetting, produksjonsverdi, bearbeidingsverdi, lønnskostnader og investeringer, med fordelinger etter næring, konkurransetype, eierform, sysselsettingsgruppe, lønnskostnadsandel og fylke. Næringsgrupperingen er lagt om i samsvar med revidert Standard for næringsgruppering (SN 94). Sidetall 131, 80 kr ISBN 82-537-4183-9 ISSN 0800-580X

Lønnsstatistikk 1994 (NOS C 250). Publikasjonen gir en samlet oversikt over all lønnsstatistikk utarbeidet av Statistisk sentralbyrå. Den gir også tall fram til 1994 for gjennomsnittlig lønn pr. normalårsverk basert på tall fra nasjonalregnskapet. Den gir dessuten en oversikt over viktige deler av lønnsstatistikken til Næringslivets Hovedorganisasjon. Sidetall 124, 80 kr ISBN 82-537-4176-6 ISSN 0078-1916

Olje- og gassvirksomhet 2. kvartal 1995 Statistikk og analyse (NOS C 252). Denne publikasjonen gir en samlet og detaljert statistisk oversikt over olje- og gassvirksomhet på norsk kontinentalsokkel. Den kvartalsvise investeringsstatistikken med oppgaver over påløpte kostnader til leting, feltutbygging, felt i drift og landvirksomheten og investeringsanslag for 12-18 måneder framover, utgjør hovedinnholdet i publikasjonen. Den inneholder også oppgaver over produksjon, priser mv. Sidetall 75, 85 kr ISBN 82-537-4182-0 ISSN 0802-0477

Statistisk månedshefte (SM 9/95 NOS C 203). Heftet har faste tabeller med konjunkturstatistikk og måneds- og kvartalsstatistikk for en rekke områder: befolkning, arbeidskraft, lønn, konsumprisindeks, næringsøkonomi, samfunnsøkonomi og finan-

ser. Sidetall 142, 60 kr ISBN 82-537-4101-4 ISSN 0029-3636

Rapporter - RAPP

Framskrivning av miljøindikatorer/Hilde Lurås (RAPP 95/25). I rapporten er det vurdert om miljøindikatorer kan framskrives ved å bruke den økonomiske modellen MSG. MSG er en flersektor likevektsmodell hvor veksten i total produksjon i hovedsak er bestemt av teknologisk endring, vekst i innsatsfaktorene realkapital og arbeidskraft, og innsats av råvarer og naturressurser. Nordisk Ministerråd har satt ned prosjektgruppen Nordisk indikatorgruppe som skal utvikle miljøindikatorsett for de nordiske landene. Hovedproblemområdene i gruppens forslag til indikatorsett for Norge som kan framskrives ved å bruke MSG, er eutrofiering, bymiljø, avfall og skog. Sidetall 30, 80 kr ISBN 82-537-4186-3 ISSN 0806-2056

Ut av redet En demografisk analyse av flytting fra foreldrehjemmet/Inger Texmon (RAPP 95/4). Rapporten presenterer en analyse av norsk ungdoms flytting fra oppveksthjemmet. Flyttingen er registrert gjennom flere intervjuundersøkelser i SSB, først og fremst Familie- og yrkesundersøkelsen 1988. Rapporten gir en oversikt over fordeling av flytteårsaker. Det er også studert hvordan ulike bakgrunnsfaktorer påvirker oppbruddet fra foreldrehjemmet. Sidetall 87, 95 kr ISBN 82-537-4108-1 ISSN 0332-8422

Aktuell statistikk og tidsskrifter - AST

Bank- og kredittstatistikk. Aktuelle tall (BK 12/95, 13/95). Heftene inneholder løpende regnskapsstatistikk for de private og offentlige banker, private kredittforetak, private finansieringsselskaper, livs- og skadeforsikringsselskaper, private og kommunale pensjonskasser og -fond, Fellesordningen for

Tariffestet Pensjon, Avtafestet pensjon, aksje- og obligasjonsfond og Folketrygdfondet. Videre gis løpende statistikk over ihendehaverobligasjons- og sertifikatgjelden, emisjoner av ihendehaverobligasjoner og sertifikater, samt Norges fordringer og gjeld overfor utlandet, finansielle sektorbalanser, kapitaltilførsel og løpende konkurser. Sidetall varierende, 35 kr ISSN 0333-1504

Bygginfo (BYG 9/95). Tidsskriftet inneholder aktuell statistikk for bygge- og anleggsvirksomhet: byggeareal, ordrer, lønn, byggekostnader, prisindekser, nasjonalregnskapstall, sysselsetting og arbeidskraftundersøkelser. Sidetall 15, 35 kr ISSN 0804-1334

Economic Survey (ES 3/95) Economic Survey er en engelsk kortutgave av Økonomiske analyser. Den gis ut 4 ganger pr. år. Nr. 3/95 inneholder nasjonalregnskapstall og en oversikt over økonomisk utvikling internasjonalt og prognoser for den norske økonomien 1995 og 1996. Heftet inneholder også artikkelen Revised Norwegian national accounts. Sidetall 47, 40 kr ISBN 82-537-4127-8 ISSN 0801-8324

Månedstatistikk over utenrikshandelen (MU 7/95). Heftene gir foreløpige månedstall for innførsel og utførsel av varer og et årlig hefte med endelige årstall i april/mai. Mer omfattende årsstatistikk basert på endelige tall utgis noe senere i NOS Utenrikshandel. Den og heftene har også landsfordeling etter varenummer. De fleste tabellene i månedsheftene bygger på FN's Standard International Trade Classification (SITC Rev. 3). Tabellene 10, 11 og 14 bygger på nomenklaturen HS (Det harmoniserte system). Teksten til varenumrene fins i NOS Statistisk varefortegnelse for utenrikshandelen eller i tolltariffen. Hefte-

ne har også verdi-, pris- og volumindekser. Sidetall 86, 40 kr ISSN 0332-6403

Samfunnsspeilet (SSP 3/95). Samfunnsspeilet inneholder artikler om levekår og livsstil, og resultater fra aktuell forskning på disse områder. Nr. 3/95 inneholder artikler om langtidsarbeidsløses levekår, sosialhjelp blant innvandrere, grunnskoleelevene i framtiden, helsetjeneste og helsetilstand, og forventet barnetall. Sidetall 36, 50 kr ISBN 82-537-4187-1 ISSN 0801-7603

Ukens statistikk (UKE 36/95, 37/95, 38/95, 39/95). I Ukens statistikk presenteres aktuell statistikk og andre nyheter fra Statistisk sentralbyrå. Heftene inneholder artikler fra hele spekteret av norsk samfunnsliv. Hvert hefte har tabellvedlegg med ny statistikk og nøkkeltall - økonomiske indikatorer for Norge. Sosiale indikatorer er med ca. en gang pr. måned. Oversikt over nye publikasjoner og statistikk som ventes å komme er med i hvert nummer. Sidetall varierende, 25 kr ISSN 0804-0524

Økonomiske analyser (ØA 6/95). Økonomiske analyser utgis av Forskningsavdelingen i Statistisk sentralbyrå og utkommer med 9 nummer i året. Economic Survey, som kommer 4 ganger i året, inneholder utdrag fra Økonomiske analyser. Nr. 6/95 inneholder bl.a. oversikter over den makroøkonomiske utviklingen, konjunkturutviklingen i Norge og utlandet, og internasjonale markedsforhold. Heftet inneholder dessuten artiklene Økt levestandard, men dårligere miljø? og Revisjon av finansstatistikken for offentlig forvaltning. Økonomisk-politisk kalender og oversikt over forskningspublikasjoner er også med. Sidetall 167, 60 kr ISBN 82-537-4120-0 ISSN 0800-4110

KARTVERKET

INFORMERER

Nr. 7-8 August 1995

NYE OG REVIDERTE KART

Topografisk hovedkartserie
Norge 1:50 000

		Bestillingsnr.		Pris
		Følset	Plano	
1718-IV	Otta	759	760	55,-
1719-I	Røa	761	762	55,-
1719-III	Holøydal	765	766	55,-
2015-I	Brandval	1175	1176	55,-
2115-IV	Lundersæter	1293	1294	55,-

Turkart

Følgefonna - Hardangerfjorden	Nytt	2431	2432	95,-
-------------------------------	------	------	------	------

Kartet dekker området fra Åkra i syd til Alexander Grieg hytta i nord, og fra Eikelandsosen i vest til Kinsarvik i øst. Området innbyr til aktiviteter som fotturer, fiske, jakt, bading, sykling, brevandring og skiturer. Her finnes også opplysninger om severdigheter, fergeruter, overnattingsmuligheter, spisessteder, gjestehavner og campingplasser. Målestokk 1:100 000.

Etne - Saudafjella	Nytt	2433	2434	95,-
--------------------	------	------	------	------

Dette kartet dekker området fra Blåsjø i syd til Svartenut i nord, og fra Ølen i vest til Hovden i øst. Området har spennende landskapsformer og en rik flora og fauna. Tekstinformasjonen på kartets bakside gir nærmere opplysninger om dette. Kartsiden har også her opplysninger om fergeruter, overnattingsmuligheter, badeplasser, campingplasser, klatreområder og lysløyper. Målestokk 1:100 000.

Kartene kan kjøpes hos bokhandlere, i sportsforretninger og på utfartsteder



Regionalstatistikk

9/95



Troms

Innhold

Emne 21

Folketallet i kommunene, 1. oktober 1995 (K)

Emne 32

Personer registrerte helt arbeidsløse og personer på arbeidsmarkedstiltak, 2. kvartal 1995 (K)

Emne 51

Skatteregnskap. Innbetalt og fordelt skatt, januar-september 1995 (K)

Vedlegg

Informasjon om NOS Energistatistikk 1994

Informasjon om diskett med leveårsindeks, kommunerangering

Publikasjoner utsendt i oktober 1995

Tilføyelsen (K) viser at tabellen inneholder kommunetall

ISSN 0804-2950

Oslo

Postboks 8131 Dep.

0033 Oslo

Tlf.: 22 86 45 00

Kongsvinger

Postboks 1260

2201 Kongsvinger

Tlf.: 62 88 50 00

Folketallet i kommunene 1. oktober 1995

Statistisk sentralbyrå har på grunnlag av reviderte folketal 1. oktober 1995 og foreløpige oppgaver over fødsler, dødsfall og flyttinger i månedene juli-september, laget en oversikt over folkekemengden i de enkelte kommunene 1. oktober 1995.

En samlet oversikt over folkekemengden i de enkelte fylkene pr. 1. juli og 1. oktober 1995 og endringene i tredje kvartal, er publisert i Ukens statistikk nr. 47, 1995.

Tabell 1. Folkemengde 1. oktober 1995 og endringene i 3. kvartal. Kommune. Troms

Nr. Kommune	Folke- mengde 1.7. 1995 1)	Endringer i 3. kvartal 1995							Folke- mengde 1.10. 1995
		Fødte	Døde	Fødsels- over- skudd	Innflyt- tinger	Utflyt- tinger	Netto- inn- flytting	Folke- til- vekst	
19 Troms	151 001	591	307	284	1 830	2 209	-379	-95	150 906
01 Harstad	22 981	77	40	37	414	515	-101	-64	22 917
02 Tromsø	56 261	248	80	168	1 099	1 183	-84	84	56 345
11 Kvæfjord	3 404	8	9	-1	79	83	-4	-5	3 399
13 Skånland	3 268	9	6	3	44	58	-14	-11	3 257
15 Bjarkøy	626	1	2	-1	5	11	-6	-7	619
17 Ibestad	2 050	5	10	-5	44	33	11	6	2 056
19 Gratangen	1 421	7	4	3	17	22	-5	-2	1 419
20 Lavangen	1 124	3	4	-1	12	16	-4	-5	1 119
22 Bardu	3 849	19	10	9	123	138	-15	-6	3 843
23 Salangen	2 496	9	6	3	55	53	2	5	2 501
24 Målselv	7 172	25	18	7	255	295	-40	-33	7 139
25 Sørreisa	3 479	15	7	8	79	89	-10	-2	3 477
26 Dyrøy	1 465	6	6	-	19	41	-22	-22	1 443
27 Tranøy	1 780	5	3	2	24	32	-8	-6	1 774
28 Torsken	1 233	5	7	-2	24	16	8	6	1 239
29 Berg	1 203	4	2	2	9	29	-20	-18	1 185
31 Lenvik	10 932	46	23	23	150	165	-15	8	10 940
33 Balsfjord	6 033	17	13	4	73	107	-34	-30	6 003
36 Karlsøy	2 596	8	8	-	50	39	11	11	2 607
38 Lyngen	3 474	20	8	12	49	63	-14	-2	3 472
39 Storfjord	1 914	8	4	4	50	52	-2	2	1 916
40 Gaiivuotna - Káfjord	2 662	10	13	-3	63	76	-13	-16	2 646
41 Skjervøy	3 074	12	4	8	45	60	-15	-7	3 067
42 Nordreisa	4 915	18	14	4	92	89	3	7	4 922
43 Kvænangen	1 589	6	6	-	29	17	12	12	1 601

1) Tallene er korrigert for endringer i 2. kvartal som ikke var kommet med ved forrige framregning.

Tabell 2. Folkemengde 1. oktober 1995 og endringene hittil i 1995. Kommune. Troms

Nr. Kommune	Folke- mengde 1.1. 1995 (Endelige tall)	Endringer i 1. - 3. kvartal 1995							Folke- mengde 1.10. 1995
		Fødte	Døde	Fødsels- over- skudd	Innflyt- tinger	Utflyt- tinger	Netto- inn- flytting	Folke- til- vekst	
19 Troms	150 636	1 789	1 023	766	3 644	4 140	-496	270	150 906
01 Harstad	22 971	232	132	100	808	962	-154	-54	22 917
02 Tromsø	55 676	779	274	505	2 407	2 243	164	669	56 345
11 Kvæfjord	3 416	34	20	14	150	181	-31	-17	3 399
13 Skånland	3 303	17	24	-7	97	136	-39	-46	3 257
15 Bjarkøy	636	7	4	3	14	34	-20	-17	619
17 Ibestad	2 056	19	25	-6	88	82	6	-	2 056
19 Gratangen	1 416	20	18	2	48	47	1	3	1 419
20 Lavangen	1 117	11	9	2	41	41	-	2	1 119
22 Bardu	3 832	55	25	30	223	242	-19	11	3 843
23 Salangen	2 505	24	23	1	99	104	-5	-4	2 501
24 Målselv	7 202	91	60	31	407	501	-94	-63	7 139
25 Sørreisa	3 473	49	27	22	146	164	-18	4	3 477
26 Dyrøy	1 468	15	26	-11	46	60	-14	-25	1 443
27 Tranøy	1 806	10	21	-11	41	62	-21	-32	1 774
28 Torsken	1 236	13	12	1	52	50	2	3	1 239
29 Berg	1 221	18	14	4	28	68	-40	-36	1 185
31 Lenvik	10 923	117	86	31	346	360	-14	17	10 940
33 Balsfjord	6 085	57	65	-8	156	230	-74	-82	6 003
36 Karlsøy	2 611	26	19	7	96	107	-11	-4	2 607
38 Lyngen	3 479	37	23	14	101	122	-21	-7	3 472
39 Storfjord	1 939	24	14	10	81	114	-33	-23	1 916
40 Káfjord	2 677	32	29	3	86	120	-34	-31	2 646
41 Skjervøy	3 081	33	20	13	114	141	-27	-14	3 067
42 Nordreisa	4 905	57	33	24	171	178	-7	17	4 922
43 Kvænangen	1 602	12	20	-8	44	37	7	-1	1 601

Tabell 1. Folkemengde 1. oktober 1995 og endringene i 3. kvartal. Fylke

Fylke	Folke- mengde 1.7. 1995 1)	Endringer i 3. kvartal 1995							Folke- mengde 1.10. 1995
		Fødte	Døde	Fødsels- over- skudd	Innflyt- tinger	Utflyt- tinger	Netto- inn- flytting	Folke- til- vekst	
Hele landet	4 359 730	15 522	10 477	5 045	9 035	6 859	2 176	7 221	4 366 951
01 Østfold	239 761	740	599	141	1 912	1 571	341	482	240 243
02 Akershus	436 570	1 474	779	695	6 930	5 565	1 365	2 060	438 630
03 Oslo	486 071	1 917	1 377	540	8 488	7 855	633	1 173	487 244
04 Hedmark	186 399	554	510	44	1 718	1 617	101	145	186 544
05 Oppland	183 249	564	569	-5	1 665	1 850	-185	-190	183 059
06 Buskerud	228 883	745	521	224	2 387	2 091	296	520	229 403
07 Vestfold	203 928	662	500	162	2 134	1 717	417	579	204 507
08 Telemark	163 172	515	456	59	1 336	1 268	68	127	163 299
09 Aust-Agder	99 952	310	261	49	1 053	901	152	201	100 153
10 Vest-Agder	150 040	547	381	166	1 430	1 379	51	217	150 257
11 Rogaland	356 027	1 470	725	745	2 850	2 997	-147	598	356 625
12 Hordaland	423 893	1 655	897	758	3 175	2 973	202	960	424 853
14 Sogn og Fjordane .	107 675	398	303	95	862	881	-19	76	107 751
15 Møre og Romsdal ..	240 585	799	588	211	1 844	1 713	131	342	240 927
16 Sør-Trøndelag	256 759	913	622	291	2 571	2 428	143	434	257 193
17 Nord-Trøndelag ...	127 468	461	311	150	1 011	1 289	-278	-128	127 340
18 Nordland	241 605	880	616	264	2 016	2 593	-577	-313	241 292
19 Troms	151 001	591	307	284	1 830	2 209	-379	-95	150 906
20 Finnmark	76 692	327	155	172	1 273	1 412	-139	33	76 725

1) Tallene er korrigert for endringer i 2. kvartal som ikke var kommet med ved forrige framregning.

Tabell 2. Folkemengde 1. oktober 1995 og endringene hittil i 1995. Fylke

Fylke	Folke- mengde 1.1. 1995 (Endelige tall)	Endringer i 1. - 3. kvartal 1995							Folke- mengde 1.10. 1995
		Fødte	Døde	Fødsels- over- skudd	Innflyt- tinger	Utflyt- tinger	Netto- inn- flytting	Folke- til- vekst	
Hele landet	4 348 410	46 578	33 157	13 421	20 119	14 999	5 120	18 541	4 366 951
01 Østfold	239 382	2 186	2 041	145	4 224	3 508	716	861	240 243
02 Akershus	434 451	4 682	2 415	2 267	15 019	13 107	1 912	4 179	438 630
03 Oslo	483 401	5 910	4 380	1 530	20 527	18 214	2 313	3 843	487 244
04 Hedmark	186 593	1 632	1 712	-80	3 450	3 419	31	-49	186 544
05 Oppland	183 301	1 639	1 666	-27	3 525	3 740	-215	-242	183 059
06 Buskerud	228 498	2 175	1 805	370	5 266	4 731	535	905	229 403
07 Vestfold	203 240	1 970	1 631	339	4 695	3 767	928	1 267	204 507
08 Telemark	163 141	1 537	1 419	118	2 710	2 670	40	158	163 299
09 Aust-Agder	99 615	942	798	144	2 225	1 831	394	538	100 153
10 Vest-Agder	149 500	1 653	1 148	505	2 990	2 738	252	757	150 257
11 Rogaland	354 447	4 398	2 223	2 175	5 989	5 986	3	2 178	356 625
12 Hordaland	422 554	4 843	2 837	2 006	6 467	6 174	293	2 299	424 853
14 Sogn og Fjordane .	107 609	1 129	886	243	1 817	1 918	-101	142	107 751
15 Møre og Romsdal ..	240 146	2 393	1 818	575	3 799	3 593	206	781	240 927
16 Sør-Trøndelag	256 304	2 719	1 981	738	5 189	5 038	151	889	257 193
17 Nord-Trøndelag ...	127 537	1 330	935	395	2 143	2 735	-592	-197	127 340
18 Nordland	241 426	2 629	1 901	728	4 148	5 010	-862	-134	241 292
19 Troms	150 636	1 789	1 023	766	3 644	4 140	-496	270	150 906
20 Finnmark	76 629	1 022	538	484	2 401	2 789	-388	96	76 725

Registrerte helt arbeidsløse og personer på arbeidsmarkedstiltak 2. kvartal 1995.

I Troms var det i 2. kvartal 1995 3 871 personer registrerte som helt arbeidsløse.

Totalt var 5,1 prosent av arbeidsstyrken i Troms registrert som helt arbeidsløse i 2. kvartal 1995. Tilsvarende tall for hele landet viste at 4,7 prosent av arbeidsstyrken var registrert som helt arbeidsløse.

I Troms var det i 2. kvartal 1995 registrert i alt 2 371 personer sysselsatte på arbeidsmarkedstiltak (inklusive personer på attføring).

Personer sysselsatte på *personrettede ordinære arbeidsmarkedstiltak* i 2. kvartal 1995 omfattet i alt 2,1 prosent av arbeidsstyrken i Troms. De tilsvarende tall for hele landet under ett var på 2,0 prosent. De *personrettede ordinære arbeidsmarkedstiltak* består av sysselsettingstiltak i offentlig virksomhet, kvalifiseringstiltak, utdanningsvikarer og lønnstilskudd til arbeidsgivere. Attføringstiltak er ikke inkludert i de ordinære arbeidsmarkedstiltakene.

Statistikk for personer registrert som helt arbeidsløse er f.o.m. 1988 basert på opptellinger i Arbeidsdirektoratets SOFA-søker-register ved utgangen av hver måned. Tall for personer på arbeidsmarkedstiltak finnes f.o.m. 1991. Opplysningene om bostedskommune er i hovedsak hentet fra SSBs system for befolkningsstatistikk.

Prosenttall for personer som er helt arbeidsløse eller på ordinære arbeidsmarkedstiltak er sammenlignbare med de tilsvarende tall Arbeidsdirektoratet publiserer for hele landet og fylker.

SSB publiserer kommunetall for helt arbeidsløse og personer på arbeidsmarkedstiltak hvert kvartal.

Tabell 1. Registrerte helt arbeidsløse etter kjønn, alder og bostedskommune. 2. kvartal 1995 samt endring fra forrige kvartal og fra samme kvartal året før. Troms

Alder Kommune	2. kvartal 1995			Endring siste kvartal			Endring fra samme kvartal året før		
	I alt	Menn	Kvinner	I alt	Menn	Kvinner	I alt	Menn	Kvinner
19 TROMS	3871	2415	1456	-432	-401	-31	-106	-210	104
-19	136	83	53	34	18	16	19	12	7
20-24	864	533	331	-46	-59	13	-92	-85	-7
25-29	811	484	327	-75	-78	3	-32	-57	25
30-54	1756	1120	636	-292	-244	-48	18	-66	84
55-	302	194	108	-54	-38	-16	-20	-14	-6
1901 Harstad	664	363	301	-9	-42	33	-45	-79	34
1902 Tromsø	1157	747	410	-56	-61	5	10	-23	33
1911 Kvæfjord	71	41	30	-4	-5	1	-3	-2	-1
1913 Skånland	100	73	27	1	1	0	-20	-10	-10
1915 Bjarkøy	9	6	3	-3	-3	0	-2	-1	-1
1917 Ibestad	79	40	39	1	0	1	25	6	19
1919 Gratangen	50	37	13	-13	-11	-2	-4	-4	0
1920 Lavangen	45	32	13	0	2	-2	5	4	1
1922 Bardu	69	47	22	-17	-10	-7	-11	1	-12
1923 Salangen	62	45	17	-18	-14	-4	-5	-2	-3
1924 Målselv	130	85	45	-35	-29	-6	-21	-19	-2
1925 Sørreisa	80	43	37	-8	-13	5	-7	-18	11
1926 Dyrøy	43	29	14	0	-1	1	-2	-1	-1
1927 Tranøy	41	24	17	-12	-8	-4	-4	-6	2
1928 Torsken	21	13	8	-8	-9	1	-2	-1	-1
1929 Berg	31	12	19	-23	-19	-4	-11	-18	7
1931 Lenvik	246	141	105	-19	-16	-3	0	-17	17
1933 Balsfjord	177	123	54	-31	-32	1	10	2	8
1936 Karlsøy	70	40	30	-13	-11	-2	-12	0	-12
1938 Lyngen	130	79	51	-43	-24	-19	20	13	7
1939 Storfjord	83	68	15	-21	-17	-4	-7	0	-7
1940 Kåfjord	161	108	53	-20	-15	-5	-6	-2	-4
1941 Skjervøy	107	59	48	-32	-18	-14	-2	-7	5
1942 Nordreisa	176	112	64	-44	-38	-6	-12	-15	3
1943 Kvænangen	69	49	20	-4	-6	2	1	-8	9

Tabell 2. Registrerte helt arbeidsløse i prosent av arbeidsstyrken etter kjønn og bostedskommune. 2.kvartal 1994, 1. og 2.kvartal 1995. Troms

Kommune	2. kv. 1994			1. kv. 1995			2. kv. 1995		
	I alt	Menn	Kvinner	I alt	Menn	Kvinner	I alt	Menn	Kvinner
Hele landet	5,2	5,7	4,5	5,2	5,7	4,6	4,7	4,9	4,5
19 TROMS	5,3	6,4	4,0	5,7	6,8	4,4	5,1	5,8	4,3
1901 Harstad	6,2	7,2	5,0	5,8	6,5	5,0	5,8	5,9	5,7
1902 Tromsø	3,9	5,0	2,7	4,1	5,1	2,9	3,9	4,7	3,0
1911 Kvæfjord	4,6	5,0	4,1	4,7	5,3	3,9	4,4	4,7	4,1
1913 Skånland	8,4	9,9	6,3	6,7	8,5	4,3	6,8	8,6	4,4
1915 Bjarkøy	4,2	4,7	3,5	4,7	6,5	2,5	3,8	4,6	2,8
1917 Ibestad	6,2	7,0	5,2	9,3	8,4	10,3	9,4	8,4	10,5
1919 Gratangen	10,4	13,1	6,3	11,8	16,0	6,3	9,3	12,1	5,6
1920 Lavangen	8,6	10,6	5,9	10,2	12,2	7,7	10,1	12,8	6,7
1922 Bardu	3,9	4,2	3,7	4,2	5,2	3,1	3,4	4,3	2,3
1923 Salangen	5,8	7,4	3,8	6,7	8,9	3,9	5,2	6,8	3,2
1924 Målselv	3,8	4,5	2,9	4,3	5,1	3,2	3,4	3,8	2,8
1925 Sørreisa	5,4	6,8	3,6	5,5	6,2	4,6	5,0	4,7	5,2
1926 Dyrøy	7,1	8,6	5,2	6,7	8,3	4,7	6,7	8,2	4,9
1927 Tranøy	5,2	5,8	4,3	6,2	6,6	5,7	4,7	4,9	4,5
1928 Torsken	4,1	4,1	4,1	5,2	6,8	3,0	3,9	4,0	3,6
1929 Berg	7,6	9,4	5,0	9,8	9,9	9,7	5,7	3,9	8,2
1931 Lenvik	4,9	5,6	4,1	5,3	5,5	5,0	4,9	4,9	4,9
1933 Balsfjord	5,4	6,8	3,5	6,9	8,8	4,2	5,8	7,0	4,2
1936 Karlsøy	6,2	5,1	7,9	6,4	6,5	6,2	5,3	5,0	5,8
1938 Lyngen	6,8	7,2	6,2	10,9	11,7	9,9	8,2	9,0	7,2
1939 Storfjord	10,0	13,3	5,8	11,6	16,7	4,9	9,2	13,4	3,8
1940 Kåfjord	14,3	16,1	11,8	15,3	17,7	12,0	13,6	15,5	10,8
1941 Skjervøy	7,5	7,7	7,3	9,6	9,1	10,2	7,4	7,0	7,9
1942 Nordreisa	8,2	9,8	6,1	9,7	11,8	7,0	7,8	8,8	6,5
1943 Kvænangen	9,4	13,4	3,7	10,1	13,0	6,0	9,6	11,6	6,8

Tabell 3. Personer på arbeidsmarkedstiltak, i alt, ordinære arbeidsmarkedstiltak og attføring etter alder og bostedskommune. 2. kvartal 1995 samt endring fra forrige kvartal og fra samme kvartal året før. Troms

Alder Kommune	2.kvartal 1995			Endring siste kvartal			Endring fra samme kvartal året før		
	I alt	ordinære tiltak	attf.-tiltak	I alt	ordinære tiltak	attf.-tiltak	I alt	ordinære tiltak	attf.-tiltak
19 TROMS	2371	1554	817	-469	-552	83	-450	-538	88
1-19	120	101	19	-17	-24	7	-43	-52	9
20-24	556	484	72	-188	-207	19	-195	-215	20
25-29	441	321	120	-108	-129	21	-117	-119	2
30-54	1157	626	531	-156	-188	32	-89	-139	50
55-	98	23	75	0	-3	3	-6	-13	7
1901 Harstad	418	279	139	-93	-106	13	-56	-88	32
1902 Tromsø	604	413	191	-101	-124	23	-86	-105	19
1911 Kvæfjord	84	29	55	-28	-27	-1	-16	-19	3
1913 Skånland	67	38	29	-23	-24	1	-19	-18	-1
1915 Bjarkøy	5	5	0	-4	-4	0	0	0	0
1917 Ibestad	24	10	14	-6	-7	1	-8	-10	2
1919 Gratangen	33	23	10	-2	-3	1	-2	-3	1
1920 Lavangen	39	22	17	0	-4	4	-17	-11	-6
1922 Bardu	81	41	40	-7	-7	0	-15	-1	-14
1923 Salangen	79	45	34	1	-6	7	-17	-2	-15
1924 Målselv	91	66	25	-16	-18	2	-14	-20	6
1925 Sørreisa	80	61	19	-10	-11	1	4	-7	11
1926 Dyrøy	35	25	10	-7	-8	1	-11	-11	0
1927 Tranøy	20	15	5	-7	-6	-1	-17	-15	-2
1928 Torsken	7	4	3	-2	-1	-1	-7	-8	1
1929 Berg	14	9	5	-10	-11	1	1	-2	3
1931 Lenvik	204	126	78	-47	-61	14	-51	-71	20
1933 Balsfjord	96	67	29	-22	-29	7	-24	-36	12
1936 Karlsøy	29	24	5	-2	-3	1	-1	-3	2
1938 Lyngen	52	30	22	-12	-17	5	-31	-35	4
1939 Storfjord	44	35	9	-5	-6	1	-10	-16	6
1940 Kåfjord	71	49	22	-26	-26	0	-37	-37	0
1941 Skjervøy	50	40	10	-9	-11	2	-2	-1	-1
1942 Nordreisa	125	83	42	-23	-22	-1	-1	-5	4
1943 Kvænangen	19	17	2	-9	-8	-1	-16	-14	-2

Tabell 4. Personer på arbeidsmarkedstiltak (eksklusive attføring) etter kjønn, alder og bostedskommune. 2. kvartal 1995 samt endring fra forrige kvartal og fra samme kvartal året før. Troms

Alder Kommune	2.kvartal 1995			Endring siste kvartal			Endring fra samme kvartal året før		
	Ialt	Menn	Kvinner	Ialt	Menn	Kvinner	Ialt	Menn	Kvinner
19 TROMS	1554	856	698	-552	-268	-284	-538	-319	-219
1-19	101	49	52	-24	-13	-11	-52	-32	-20
20-24	483	258	225	-208	-77	-131	-216	-125	-91
25-29	320	190	130	-130	-79	-51	-120	-78	-42
30-54	626	345	281	-188	-99	-89	-138	-75	-63
55-	23	14	9	-3	0	-3	-13	-9	-4
1901 Harstad	279	150	129	-106	-43	-63	-88	-28	-60
1902 Tromsø	413	231	182	-124	-61	-63	-105	-88	-17
1911 Kvæfjord	29	19	10	-27	-13	-14	-18	-12	-6
1913 Skånland	39	20	19	-23	-13	-10	-16	-11	-5
1915 Bjarkøy	5	3	2	-4	-1	-3	0	1	-1
1917 Ibestad	10	4	6	-7	-1	-6	-10	-7	-3
1919 Gratangen	23	14	9	-2	3	-5	-3	-4	1
1920 Lavangen	22	15	7	-4	-1	-3	-11	-1	-10
1922 Bardu	40	21	19	-9	-1	-8	-2	1	-3
1923 Salangen	45	24	21	-6	-4	-2	-1	-7	6
1924 Målselv	66	41	25	-18	-6	-12	-20	-6	-14
1925 Sørreisa	61	31	30	-10	-4	-6	-7	-2	-5
1926 Dyrøy	25	13	12	-7	-3	-4	-11	-9	-2
1927 Tranøy	16	10	6	-5	-6	1	-14	-6	-8
1928 Torsken	4	1	3	-1	0	-1	-8	-2	-6
1929 Berg	9	4	5	-10	-5	-5	-2	0	-2
1931 Lenvik	126	60	66	-61	-29	-32	-71	-38	-33
1933 Balsfjord	67	38	29	-29	-16	-13	-36	-22	-14
1936 Karlsøy	23	5	18	-4	-4	0	-4	-4	0
1938 Lyngen	30	17	13	-17	-9	-8	-35	-28	-7
1939 Storfjord	35	24	11	-6	-1	-5	-16	-8	-8
1940 Kåfjord	49	29	20	-26	-21	-5	-36	-16	-20
1941 Skjervøy	40	24	16	-11	-6	-5	-1	-4	3
1942 Nordreisa	83	48	35	-22	-18	-4	-5	-5	0
1943 Kvænangen	18	11	7	-8	-4	-4	-13	-10	-3

Tabell 5. Personer på arbeidsmarkedstiltak (eksklusive attføring) i prosent av arbeidsstyrken etter kjønn og bostedskommune. 2.kvartal 1994, 1. og 2.kvartal 1995. Troms

Kommune	2. kv. 1994			1. kv. 1995			2. kv. 1995		
	I alt	Menn	Kvinner	I alt	Menn	Kvinner	I alt	Menn	Kvinner
Hele landet	2,7	2,6	2,8	2,4	2,1	2,7	2,0	1,8	2,2
19 TROMS	2,8	2,9	2,7	2,8	2,7	2,9	2,1	2,1	2,1
1901 Harstad	3,2	2,9	3,5	3,3	3,1	3,6	2,4	2,4	2,4
1902 Tromsø	1,8	2,1	1,5	1,8	1,8	1,8	1,4	1,5	1,3
1911 Kvæfjord	2,9	3,6	2,1	3,5	3,7	3,3	1,8	2,2	1,4
1913 Skånland	3,9	3,7	4,1	4,2	3,9	4,6	2,7	2,4	3,0
1915 Bjarkøy	2,0	1,4	2,9	3,6	2,9	4,6	2,0	2,2	1,9
1917 Ibestad	2,3	2,3	2,4	2,0	1,1	3,2	1,2	0,9	1,6
1919 Gratangen	4,9	5,7	3,8	4,7	3,6	6,0	4,3	4,6	3,9
1920 Lavangen	7,1	6,1	8,5	5,8	6,5	5,0	4,9	6,1	3,5
1922 Bardu	2,1	1,8	2,4	2,4	2,0	2,9	2,0	1,9	2,0
1923 Salangen	4,0	4,8	2,9	4,3	4,2	4,3	3,8	3,6	3,9
1924 Målselv	2,2	2,0	2,4	2,2	2,1	2,3	1,7	1,8	1,6
1925 Sørreisa	4,2	3,7	4,9	4,4	3,9	5,1	3,8	3,5	4,2
1926 Dyrøy	5,7	6,2	5,0	5,0	4,5	5,7	3,9	3,6	4,3
1927 Tranøy	3,5	3,1	3,9	2,5	3,3	1,3	1,9	2,1	1,6
1928 Torsken	2,1	0,9	4,0	0,9	0,3	1,7	0,7	0,3	1,3
1929 Berg	2,0	1,2	3,0	3,5	2,8	4,3	1,6	1,3	2,1
1931 Lenvik	3,9	3,4	4,6	3,7	3,1	4,5	2,5	2,1	3,1
1933 Balsfjord	3,3	3,4	3,2	3,2	3,1	3,3	2,2	2,2	2,3
1936 Karlsøy	2,0	1,1	3,3	2,1	1,1	3,5	1,8	0,6	3,5
1938 Lyngen	4,0	4,9	2,8	3,0	2,9	3,0	1,9	1,9	1,8
1939 Storfjord	5,7	6,2	4,9	4,6	4,9	4,1	3,9	4,7	2,8
1940 Kåfjord	7,3	6,6	8,2	6,3	7,2	5,1	4,1	4,2	4,1
1941 Skjervøy	2,8	3,3	2,2	3,5	3,5	3,4	2,7	2,8	2,6
1942 Nordreisa	3,8	4,1	3,5	4,6	5,2	3,9	3,7	3,8	3,5
1943 Kvænangen	4,3	4,9	3,3	3,6	3,6	3,7	2,5	2,6	2,4

SKATTEREGNSKAP. INNBETALT OG FORDELT SKATT JANUAR - SEPTEMBER 1995

Statistisk sentralbyrås skatteregnskapsstatistikk bygger på det månedlige regnskapet over innbetalte og fordelte skatter, som føres av alle kommunekasserene i landet. SSB får disse oppgavene fra Skattedirektoratet. Statistikken omfatter dessuten oppgaver over oljeskatt og sentralt beregnet arbeidsgiveravgift for statsansatte. Statistikken omfatter ikke indirekte skatter.

Tabellene gir tall for skatteinngangen i perioden januar - september, og for september måned. Videre blir det vist endringstall i forhold til samme periode året før.

Med skatteinngang i alt mener en summen av de beløp som bokføres som fordelt skatt i skatteregnskapet. Ved sammenligning med tall for bokførte skatteinntekter i kommuneregnskapene, kan forskjeller i bokføringstidspunkt og endrede fordelingsnøkler gi avvik mellom disse tallene og de som er gitt i denne statistikken.

TABELL 1. INNBETALT OG FORDELT SKATT, JANUAR - SEPTEMBER 1995.

MILL. KR

NR.	KOMMUNE	SKATTE- INNGANG I ALT	ORDINÆR SKATT TIL PRIMÆR- KOM- MUNEN	MEDLEMS- AVGIFT TIL FOLKE- TRYGDEN	ARBEIDS- GIVER- AVGIFT TIL FOLKE- TRYGDEN	ORDINÆR SKATT TIL FYLKES- KOM- MUNEN	OLJE- SKATT, INN- TEKTS- SKATT STAT, FELLES- SKATT MV.	ENDRING I PROSENT I FORHOLD TIL SAMME PERIODE ÅRET FØR		
								SKATTE- INNGANG I ALT	ORDINÆR SKATT TIL PRIMÆR- KOM- MUNEN	ORDINÆR SKATT TIL FYLKES- KOM- MUNEN
19	TROMS	3737,9	1041,2	920,8	359,1	552,1	866,7	7	2	3
1901	HARSTAD	610,1	163,7	145,5	58,6	94,1	147,9	6	2	2
1902	TROMSØ	1704,8	440,3	394,1	207,1	256,2	408,0	9	4	5
1911	KVÆFJORD	71,8	19,8	17,8	8,0	10,6	15,7	2	- 1	- 1
1913	SKÅNLAND	63,6	18,0	17,1	4,1	9,9	14,5	5	-	- 1
1915	BJARKØY	12,9	3,8	3,2	1,1	1,9	2,8	12	10	8
1917	IBESTAD	39,8	11,9	10,1	2,9	6,0	8,9	4	1	1
1919	GRATANGEN	23,5	6,7	6,1	2,0	3,5	5,3	5	3	-
1920	LAVANGEN	20,3	5,9	5,3	1,6	3,0	4,5	10	7	5
1922	BARDU	102,4	32,1	24,0	6,4	15,3	24,6	3	-	- 1
1923	SALANGEN	50,9	14,2	13,3	4,4	7,6	11,4	2	- 1	- 1
1924	MÅLSELV	182,2	52,9	44,7	12,1	28,4	44,0	3	-	-
1925	SØRREISA	73,1	20,5	19,2	5,2	11,2	17,0	3	- 1	-
1926	DYRØY	26,0	7,5	6,8	2,1	3,8	5,8	-	- 3	- 3
1927	TRANØY	34,9	9,7	9,3	3,0	5,2	7,7	1	- 2	- 2
1928	TORSKEN	26,5	7,3	6,8	2,7	3,9	5,8	11	6	8
1929	BERG	29,3	8,9	6,8	2,9	4,2	6,5	3	3	- 2
1931	LENVIK	255,3	70,1	63,0	24,1	38,4	59,8	7	1	4
1933	BALSFJORD	121,4	36,4	30,9	8,5	18,2	27,6	3	-	-
1936	KARLSØY	41,0	15,0	13,9	0,6	4,4	7,1	17	9	26
1938	LYNGEN	46,3	17,7	15,5	0,3	5,0	8,0	1	- 3	2
1939	STORFJORD	29,4	12,3	8,9	0,2	3,0	5,0	1	- 2	2
1940	KÅFJORD	32,3	13,2	10,7	0,1	3,0	5,2	5	-	7
1941	SKJERVØY	46,3	16,8	16,2	0,3	5,0	7,9	22	15	24
1942	NORDREISA	70,9	26,7	24,3	0,4	7,7	11,9	5	-	6
1943	KVÆNANGEN	23,1	9,6	7,2	0,1	2,3	3,8	5	1	9

TABELL 2. INNBETALT OG FORDELT SKATT, SEPTEMBER 1995.

MILL. KR

NR.	KOMMUNE	SKATTE- INNGANG I ALT	ORDINÆR SKATT TIL PRIMÆR- KOM- MUNEN	MEDLEMS- AVGIFT TIL FOLKE- TRYGDEN	ARBEIDS- GIVER- AVGIFT TIL FOLKE- TRYGDEN	ORDINÆR SKATT TIL FYLKES- KOM- MUNEN	OLJE- SKATT, INN- TEKTS- SKATT STAT, FELLES- SKATT MV.	ENDRING I PROSENT I FORHOLD TIL SAMME PERIODE ÅRET FØR		
								SKATTE- INNGANG I ALT	ORDINÆR SKATT TIL PRIMÆR- KOM- MUNEN	ORDINÆR SKATT TIL FYLKES- KOM- MUNEN
19	TROMS	740,2	203,0	192,0	69,3	110,3	167,9			
1901	HARSTAD	120,3	32,5	30,5	11,0	18,5	28,2			
1902	TROMSØ	337,0	87,1	83,5	40,5	50,4	77,0			
1911	KVÆFJORD	15,1	4,2	3,9	1,5	2,2	3,4			
1913	SKÅNLAND	17,0	4,9	4,7	0,8	2,7	3,9			
1915	BJARKØY	3,2	1,0	0,8	0,2	0,5	0,7			
1917	IBESTAD	9,3	2,8	2,4	0,6	1,4	2,1			
1919	GRATANGEN	6,1	1,8	1,6	0,4	0,9	1,3			
1920	LAVANGEN	4,1	1,2	1,1	0,3	0,6	0,9			
1922	BARDU	19,9	5,4	5,4	1,3	3,2	4,7			
1923	SALANGEN	12,6	3,6	3,4	0,9	1,9	2,8			
1924	MÅLSELV	39,5	11,1	10,0	2,4	6,3	9,6			
1925	SØRREISA	16,2	4,6	4,4	1,0	2,5	3,7			
1926	DYRØY	4,4	1,2	1,1	0,4	0,6	1,0			
1927	TRANØY	6,3	1,7	1,7	0,6	0,9	1,4			
1928	TORSKEN	4,7	1,3	1,2	0,5	0,7	1,0			
1929	BERG	4,0	1,2	1,0	0,5	0,6	0,9			
1931	LENVIK	50,4	13,9	12,9	4,6	7,6	11,5			
1933	BALSFJORD	25,6	7,5	6,9	1,6	3,9	5,9			
1936	KARLSØY	2,8	0,8	0,8	0,1	0,3	0,6			
1938	LYNGEN	8,3	3,1	2,8	0,1	0,9	1,4			
1939	STORFJORD	5,6	2,1	1,9	-	0,6	0,9			
1940	KÅFJORD	5,5	2,0	2,0	-	0,5	0,9			
1941	SKJERVØY	4,3	1,4	1,5	0,1	0,5	0,8			
1942	NORDREISA	14,4	5,3	5,2	0,1	1,6	2,4			
1943	KVÆNANGEN	3,9	1,5	1,3	-	0,4	0,6			



NOS Energistatistikk 1994 - ny, ajourført utgave

Store prisforskjeller på energi internasjonalt

Prisene på energivarer i Norge varierte i 1994 fra å være høyere enn i alle EU land for bensin, til å være lavere enn i alle EU land for elektrisitet. Mye av forskjellene skyldes ulik avgiftspolitik. Men sammenlignet med den prisen som russiske husholdninger betalte for elektrisiteten (1993), blir selv norsk elektrisitet dyr. International Energy Agency oppgir 0,003 dollar per kWh inkludert mva. som gjennomsnittlig elektrisitetspris til husholdningene. Industrien i Russland betalte det seks dobbelte, eller ca. 13 øre per kWh, eksklusive mva.

NOS Energistatistikk 1994 er utvidet fra tidligere og presenterer en rekke ulike forhold om energiproduksjon og -forbruk på landsnivå og fylke, utslippstall, kraftpriser mm: **En viktig informasjonskilde for å få en bred oversikt over energisituasjonen i fylkene og landet - med internasjonale sammenligninger. Benytt bestillingsslippen!**

Tabell 1 Priser på energi i utvalgte land 1994

	95 oktan blyfri bensin <i>Øre per liter</i>	Elektrisitet	
		Industri <i>Øre per kWh</i>	Husholdninger <i>Øre per kWh</i>
Canada	296	26,8	41,7
Danmark	..	44,5	127,1
Finland	614	36,7	62,1
Norge	765	..	47,3
Russland (1993)	..	12,8	2,13
Sverige	686	26,1	60,0
USA	244	33,2	59,3

Alle priser er inklusive avgifter. Priser til industri er eksklusive mva. Pris på elektrisitet til industrien er definert som gjennomsnittsprisen for alle kjøpergrupper utenom husholdninger og jordbruk. Kilde: "Energy prices and taxes", IEA 1995

Jeg/vi bestiller: eksemplarer av NOS Energistatistikk 1994 à kr 80,- + porto

Jeg/vi bestiller: stk. fast årlig abonnement av NOS Energistatistikk à kr 80,-

Benytt gjerne
telefaks 22 86 49 76
telefon 22 00 44 80

Statistisk sentralbyrå
Salg- og abonnementservice
Pb 8131 Dep.
0033 Oslo

Bedrift/etat/navn:

Adresse::

Postnr./sted:

Tlf.:

Telefaks:



Kommunerangering, levekårsindeks på diskett, alle kommuner i landet

Statistisk sentralbyrå tilbyr diskett for PC/regneark med diverse forholdstall pr. kommune. Tallmaterialet sier noe om leveforholdene og det er **enklet å sammenligne de enkelte kommunene** med andre kommuner eller med landsgjennomsnittet.

Tallmaterialet er tilgjengelig på diskett 3,5" for bruk i regneark til en pris på kr. 750,- + porto. Det er lagt inn fire filer, en i Excel 5.0 og en i ASCII med tallmaterialet, samt en Word-fil hhv. en ms-dos-fil med forklaringer.

Følgende opplysninger inngår:

- arbeidsløse 20-66 år/ bosatte samme alder, 1994
- personer 30-59 år med utdanning Uni II og over/ bosatte samme alder, 01.10.93
- legedekning 1993
- skolefritidsordningen som kr./elev 1.-3. klasse, 1993
- barn i barnehager 0-6 år/1000 barn 0-6, 1994
- netto flytting 1994/1000 bosatte 01.01.94
- uførepensjonister 16-49 år/1000 bosatte 16-49 år, 31.12.94
- sosialhjelpstilfeller 1993/1000 bosatte 01.01.93
- mottakere 67 år+ av hjemmetjenester/bosatte 67 år+. 1994
- plasser i boformer for eldre i prosent av befolkn. for 80 år+. Heldøgnsomsorg. Alle institusjoner. 1994
- brutto inntekt personlige skattytere (pkt. 3.1.11 i selvangiv.)/bosatt. 1993
- totalt anmeldte lovbrudd/1000 bosatte. Snitt 1993-94 (usikre tall)
- døds- og personskader i trafikken/1000 bosatte. Snitt 1992-93-94
- døde 60-74 år/1000 bosatte 60-74 år. Snitt 1992-93-94
- antall rom /bosatte i privathusholdninger. Folke- og bolig tellingen 1990, dvs. pr. 03.11.90.

Følgende kriterier inngår ikke i indeksen, men er med på Excel-filen:

- andel med grunnskole som høyeste utdanning 1993
- fysioterapeut-dekning 1993
- motorkjøretøyer/bosatte, snitt 1992, -93, -94
- forbrytelser mot liv, legeme helbred/bosatt, snitt 1993, -94 (usikre tall)
- anmeldelser promillekjøringer/bosatt, snitt 1993, -94 (usikre tall)
- andel husholdninger som disponerer bil, nov. 1990 (FoB 90)
- driftsutgifter kommune/bosatt 1993

Indeksen ble utarbeidet i forbindelse med kommunevalget 1995 i samarbeid med Verdens Gang. VG valgte ut hvilke kriterier som inngår i indeksen mens Statistisk sentralbyrå stod for grunnlagsmaterialet og beregningsmetoden.

Disketten bestilles ved henvendelse til Salg- og Abonnement, telefaks 22 86 49 76, tlf. 22 00 44 80, benytt gjerne bestillingslippen på baksiden.



BESTILLING

Jeg/vi bestiller: stk. diskett med levekårsindeks, kommunerangering à kr 750,- + porto

Benytt gjerne
telefaks 22 86 49 76
telefon 22 00 44 80

Statistisk sentralbyrå
Salg- og abonnementservice
Pb 8131 Dep.
0033 Oslo

Bedrift/etat/avn:

Adresse::

Postnr./sted:

Tlf.:

Telefaks:

Publikasjonsoversikt

Publikasjoner utsendt i oktober 1995

Publikasjonene er til salgs i bokhandlene, Statistisk sentralbyrå og Akademika, Møllergt. 17, Postboks 8134 Dep., N-0033 Oslo. Telefon 22 11 67 70, telefaks 22 42 05 51. Uke-Imånedspublikasjoner og Reprints bestilles fra Statistisk sentralbyrå

Norges offisielle statistikk - NOS

Energistatistikk 1994 (NOS C 260). Publikasjonen inneholdt tal for totalt energiforbruk framstilt i form av energivare- og energibalansar, energirekneskapar og hovudtal for elektrisitet, råolje, naturgass, petroleumsprodukt, kol og koks. Den inneheld også statistikk over prisar og prisendringar for dei ulike energiberarane. NOS Energistatistikk 1994 er noko endra sidan førre utgåve. Nye tabellar med temperaturkorrigert energiforbruk, ny statistikk over prisar på elektrisitet til industri og hushald og tal frå nasjonalrekneskapet er tatt med i publikasjonen. Sidetall 128, 80 kr ISBN 82-537-4199-5 ISSN 0333-371X

Jaktstatistikk 1994 (NOS C 254). I publikasjonen gis en samlet og detaljert framstilling av jaktstatistikk som er laget i løpet av 1994. Statistikken gir data om jegere, storviltjakt, småviltjakt, avgang av rovdyr, viltskaderstatninger og Viltfondets inntekter og utgifter. Sidetall 51, 70 kr ISBN 82-537-4184-7 ISSN 0550-0400

Regionalstatistikk (RS 8/95 NOS C 207-224). Regionalstatistikk kommer fra januar 1994 ut i serien Norges offisielle statistikk (NOS) med 10 nummer pr. år og med ett hefte pr. fylke (i alt 180 hefter). Heftene inneholder statistikk på kommunenivå fra de fleste emneområder. Mange av tabellene er supplert med kommentarer, og noen er illustrert med kart eller grafikk. Pris 475 kr pr. fylke pr. år. Sidetall varierende

Statistisk månedshefte (SM 10/95 NOS C 204). Hftet har faste tabeller med konjunkturstatistikk og måneds- og kvartalsstatistikk for en rekke områder: befolkning, arbeidskraft, lønn, konsumprisindeks, næringsøkonomi, samfunnsøkonomi og finanser. Sidetall 129, 60 kr ISBN 82-537-4102-2 ISSN 0029-3636

Veitrafikkulykker 1994 (NOS C 255). Publikasjonen inneholder statistikk for ulykker med personskade, med fordelinger blant annet etter klokkeslett, ukedag, måned og år, bostedsstrøk, politidistrikt og fylke. Det gis også tall for drepte og skadde personer etter kjønn, alder og trafikantgruppe. Ulykkene er ellers fordelt etter ulykkesgruppe, veitype, trafikante-

nes ferdselsformål og bruk av vern som bilbelte, refleks osv. Publikasjonen har dessuten med noen tabeller med opplysninger om veitrafikkulykkene i de enkelte nordiske land. Sidetall 104, 80 kr ISBN 82-537-4192-8 ISSN 0468-8198

Rapporter - RAPP

Bærekraftig økonomi? Noen alternative modellscenarier for Norge mot år 2030/ Knut H. Alfsen, Bodil M. Larsen og Haakon Vennemo (RAPP 95/27). Prosjekt Bærekraftig Økonomi er et samarbeidsprosjekt mellom Norges Naturvernforbund og Prosjekt Alternativ Framtid. Prosjektet har som målsetting å konkretisere innholdet i slagordet "Bærekraftig utvikling". Som et ledd i dette arbeidet ble Forskningsavdelingen i SSB bedt om å gjøre noen alternative kjøringar på det modellapparatet som benyttes av blant annet Finansdepartementet i dets arbeid med de langsiktige perspektivene for norsk økonomi. Scenariene i denne rapporten viser bl.a. at en mer bærekraftig utvikling ikke behøver å bety stor nedgang i den økonomiske velferden. Sidetall 62, 95 kr ISBN 82-537-4190-1 ISSN 0806-2056

Flytting og arbeidsstyrken Flyttetilbøyelighet og flyttemønster hos arbeidsledige og sysselsatte i perioden 1988-1993/ Lasse Sigbjørn Stambøl (RAPP 95/28). Rapporten gir en beskrivende analyse av flyttestilbøyelighet og flyttemønster hos personer i arbeidsstyrken i perioden 1988-1993. Målsettingen med prosjektet har vært å kartlegge flyttestilbøyeligheten og flyttemønsteret hos personene, avhengig av hvilken tilstand de har i forhold til arbeidsmarkedet. Analysen er konsentrert om flytting mellom fylkene i Norge. Sidetall 66, 95 kr ISBN 82-537-4193-6 ISSN 0806-2056

Household Projections for Norway, 1990-2020. Part I: Macrosimulations/Nico Keilman og Helge Brunborg (RAPP 95/21). Rapporten inneholder framskrivinger av husholdningsstrukturen for perioden 1990-2020. Denne rapporten inneholder bare makrosimuleringsresultater, en oppfølgingsrapport (del II) skal presentere mikrosimuleringsresultater. Det er første gang SSB publi-

serer husholdningsframskrivninger. Sidetall 82, 95 kr ISBN 82-537-4178-2 ISSN 0806-2056

Seasonal Adjustment of First Time Registered New Passenger Cars in Norway by Structural Time Series Analysis/ Terje Skjerpen (RAPP 95/30). I rapporten vises det hvordan strukturelle tidsserie-modeller kan brukes til å sesongjustere månedsdata. Metoden anvendes på tidsserien for antall førstegangsregistrerte personbiler. Det foretas en sammenligning av dekomponeringen av den ujusterte serien basert på de strukturelle tidsseriemodellene og X11-ARIMA. Sidetall 35, 80 kr ISBN 82-537-4200-2 ISSN 0806-2056

SEEM - An Energy Demand Model for Western Europe/Leif Brubakk, Morten Aaserud, Wilma Pellekaan og Fritz von Ostvoorn (RAPP 95/24). SEEM er en energietterspørselsmodell for 13 vesteuropeiske land. I rapporten dokumenteres denne modellen, som antas å være av spesiell interesse for norsk energiexport. Sidetall 66, 95 kr ISBN 82-537-4185-5 ISSN 0806-2056

Tid nok, - men hva så? Tidsbruk og tidsopplevelse blant langtidsarbeidsledige/Ragni Hege Kitterød (RAPP 95/20). Rapporten viser hvordan langtidsarbeidsledige bruker og opplever tiden sin, og utgjør en del av rapporteringen fra undersøkelsen av langtidsarbeidslediges levekår fra 1991. Undersøkelsen ble finansiert av Inntektsavdelingen i Administrasjonsdepartementet og gjennomført av Statistisk sentralbyrå som et tillegg til den generelle levekårsundersøkelsen samme år. Den kartla en rekke sider ved langtidsarbeidslediges levekår, bl.a. økonomi, utdanning, helse, sosiale kontakter, boligsituasjon og deltaking i en rekke fritidsaktiviteter. Sidetall 123, 110 kr ISBN 82-537-4177-4 ISSN 0806-2056

Aktuell statistikk og tidsskrifter - AST

Bank- og kredittstatistikk. Aktuelle tall (BK 14/95). Heftene inneholder løpende regnskapsstatistikk for de private og offentlige banker, private kredittforetak, private finansieringsselskaper, livs- og skadeforsikrings-selskaper, private og kommunale pensjonskasser og -fond, Fellesordningen for Tariffestet Pensjon, Avtalefestet pensjon, aksje- og obligasjonsfond og Folketrygdfondet. Videre gis løpende statistikk over ihendehaverobligasjons- og sertifikatgjelden, emisjoner av ihendehaverobligasjoner og sertifikater, samt Norges fordringer og gjeld overfor utlandet, finansielle sektorbalanser, kapitaltilførsel og løpende konkurser. Sidetall 25, 35 kr ISSN 0333-1504

Bygginformasjon (BYG 10/95). Tidsskriftet inneholder aktuell statistikk for bygge- og anleggsvirksomhet: byggeareal, ordrer, lønn, byggekostnader, prisindekser, nasjonalregnskaps-tall, sysselsetting og arbeidskraftundersøkelser. Sidetall 19, 35 kr ISSN 0804-1334

Månedssstatistikk over utenrikshandelen (MU 8/95). Heftene gir foreløpige månedstall for innførsel og utførsel av varer og et årlig hefte med endelige årstall i april/mai. Mer omfattende årsstatistikk basert på endelige tall utgis noe senere i NOS Utenrikshandel. Den og heftene har også landsfordeling etter varenummer. De fleste tabellene i månedsheftene bygger på FN's Standard International Trade Classification (SITC Rev. 3). Tabellene 10, 11 og 14 bygger på nomenklaturen HS (Det harmoniserte system). Teksten til varenumrene fins i NOS Statistisk varefortegnelse for utenrikshandelen eller i tolltariffen. Heftene har også verdi-, pris- og volumindekser. Sidetall 88, 40 kr ISSN 0332-6403

Ukens statistikk (UKE 40/95, 41/95, 42/95, 43/95). I Ukens statistikk presenteres aktuell statistikk og andre nyheter fra Statistisk sentralbyrå. Heftene inneholder artikler fra hele spekteret av norsk samfunnsliv. Hvert hefte har tabellvedlegg med ny statistikk og nøkkeltall - økonomiske indikatorer for Norge. Sosiale indikatorer er med ca. en gang pr. måned. Oversikt over nye publikasjoner og statistikk som ventes å komme er med i hvert nummer. Sidetall varierende, 25 kr ISSN 0804-0524

Økonomiske analyser (ØA 7/95).

Økonomiske analyser utgis av Forskningsavdelingen i Statistisk sentralbyrå og utkommer med 9 nummer i året. Economic Survey, som kommer 4 ganger i året, inneholder utdrag fra Økonomiske analyser. Nr. 7/95 inneholder artiklene: Kostnader ved nedleggelse av svenske atomkraftverk, Nyttetekstnadsanalyser og politiske vurderinger, Finansielle sektorbalanser 1988-1993. Hovedresultater og metoder, Importandeler, relative priser og konkurranseevne. En analyse basert på importandelsmodellen i MODAG, i tillegg til et tabell- og diagramvedlegg med konjunkturindikatorer for Norge og utlandet. Sidetall 63, 60 kr ISBN 82-537-4121-9 ISSN 0800-4110

Reprints - REPR

Introduction: Ragnar Frisch, the originator of Econometrics/Olav Bjerkholt (REPR 78). Opptrykk fra O. Bjerkholt (ed.): Foundations of Modern Econometrics. The Selected Essays of Ragnar Frisch, Volume I. Aldershot, UK: Edward Elgar, pp. xiii-lij, 1995. ISBN 1-85278-840-2. Sidetall 52, 0 kr ISSN 0800-7500



Regionalstatistikk

10/95

Troms

Innhold

Emne 25

Kart. Sosialhjelp 1994 (K)

Emne 25

Økonomisk sosialhjelp. 1993 og 1994 (K)

Emne 32

Arbeidstakerstatistikk etter bostedskommune og utdanning, 2. kvartal, 1995 (K)

Emne 41

Husdyr, 31. desember 1994 (K)

Emne 51

Skatteregnskap, innbetalt og fordelt skatt, januar-oktober 1995 (K)

Vedlegg

*Publikasjoner utsendt i november 1995**Tilføyselen (K) viser at tabellen inneholder kommunetall*

ISSN 0804-2950

Oslo

Postboks 8131 Dep.

0033 Oslo

Tlf.: 22 86 45 00

Kongsvinger

Postboks 1260

2201 Kongsvinger

Tlf.: 62 88 50 00

Økonomisk sosialhjelp 1994

Gjennomsnittlig stønadsbeløp omfatter utbetalt bidrag og lån i løpet av året. Mange forhold vil påvirke stønadsnivået, som hvor lenge klienten har mottatt sosialhjelp, om klienten har inntekt utenom sosialhjelpen og hvilke levekostnader som skal dekkes.

Det er opp til hver enkelt kommune å fastsette nivået for sosialhjelpsutbetalingene. Stønadsnivået vil derfor også være bestemt av hva kommunen definerer som "forsvarlig levestandard" for sosialhjelpsmottakere.

Utsira er eneste kommune uten sosialhjelpsmottakere.

Gjennomsnittlig stønadsbeløp i kr. pr. sosialhjelpsmottaker i kommunene, og bydeler i Oslo.

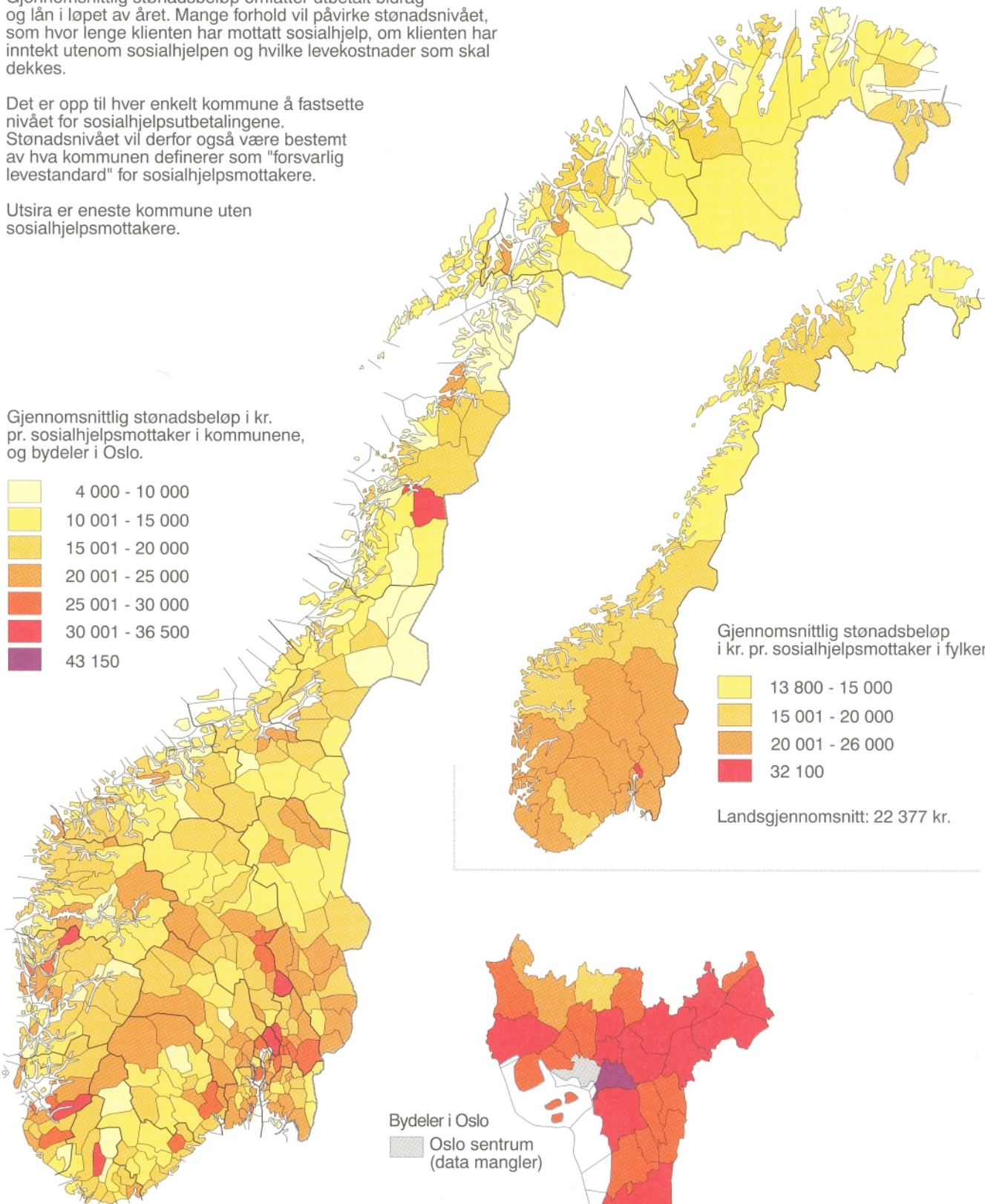
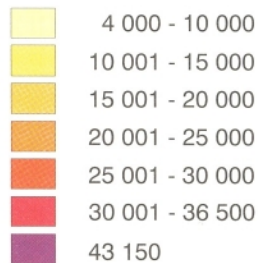

Gjennomsnittlig stønadsbeløp i kr. pr. sosialhjelpsmottaker i fylkene.

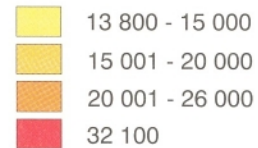

Landsgjennomsnitt: 22 377 kr.

Bydeler i Oslo
 Oslo sentrum (data mangler)

Økonomisk sosialhjelp i 1993 og 1994

Det manglet i 1993 oppgaver for to kommuner; Fredrikstad og Alta. I 1994 ble det ikke sendt inn opplysninger fra Nannestad kommune og Ullern bydel i Oslo. I disse tilfellene er det benyttet tall fra året før.

Tabell 1 fordeler klienter etter seks ulike familietyper: Enslige menn og kvinner uten barn under 18 år; enslige menn og kvinner med barn under 18 år; og par (både ektepar og samboerpar) med og uten barn under 18 år. Antall stønadstilfeller pr. 1 000 innbygger er re0net i forhold til folketallet i ved utgangen av kalenderåret.

Tabell 2 oppgir verdien av *brutto utbetalt økonomisk sosialhjelp* både totalt og fordelt på bidrag og lån. Beregningen av gjennomsnittlig stønadsbeløp pr. år er gjort med utgangspunkt i klienter hvor stønadsbeløpet er oppgitt. I enkelte tilfeller er klienter registrert i statistikken uten at stønadsbeløpet er oppgitt. Det er derfor ikke gitt at antall stønadstilfeller i tabell 1 dividert på totalt utbetalt stønad i tabell 2, gir det gjennomsnittlige stønadsbeløpet som er oppgitt for kommunen.

Stønadstilfelle pr. 1000 innbyggere. 1994

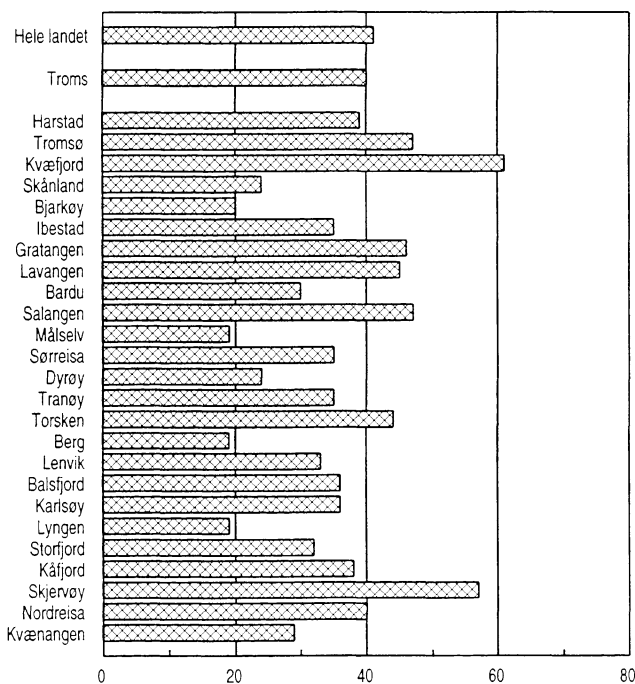

Gjennomsnittlig stønadsbeløp pr. tilfelle. 1994

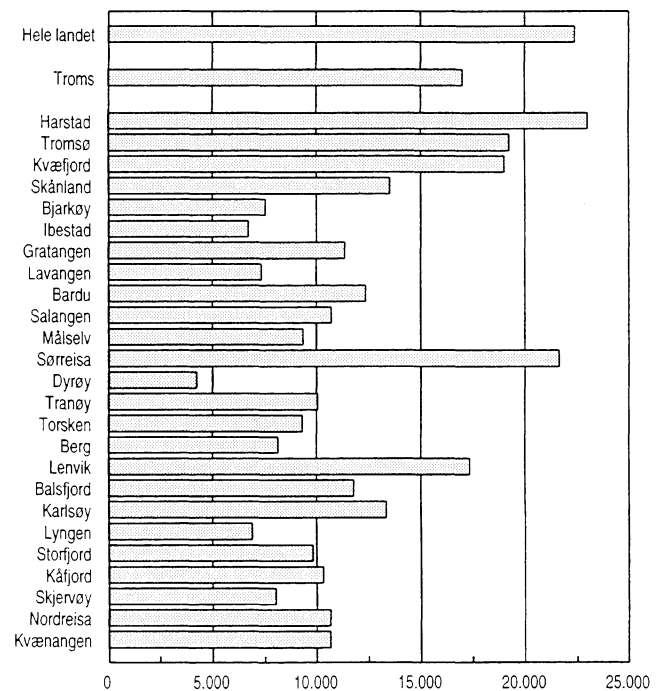

Tabell 1. Stønadstilfelle etter familietype. Kommune. Troms. 1993

Kommune	I alt	Enslig mann		Enslig kvinne		Par		Uopp- gitt	Stønads- tilfelle pr. 1 000 inn- byggere
		Uten barn	Med barn	Uten barn	Med barn	Uten barn	Med barn		
		under 18 år	under 18 år	under 18 år	under 18 år	under 18 år	under 18 år		
Hele fylket	5 755	2 299	76	1 162	873	583	659	103	38
Harstad	825	316	9	183	138	78	84	17	36
Tromsø	2 643	1 068	33	525	466	251	262	38	48
Kvæfjord	136	52	4	33	17	13	12	5	39
Skånland	73	25	-	11	12	10	15	-	22
Bjarkøy	6	2	-	1	1	1	-	-	9
Ibestad	59	20	-	12	9	10	8	-	28
Gratangen	82	36	-	15	8	8	12	3	56
Lavangen	67	27	1	14	5	8	7	5	60
Bardu	104	40	-	20	20	11	12	1	27
Salangen	108	44	2	22	16	9	9	6	42
Målselv	132	53	2	24	12	22	16	3	18
Sørreisa	94	30	-	21	12	10	18	3	27
Dyrøy	35	11	-	11	2	6	4	1	23
Tranøy	65	27	-	9	9	9	11	-	35
Torsken	53	13	3	9	6	6	14	2	43
Berg	25	9	1	7	2	-	6	-	21
Lenvik	326	119	2	76	46	29	49	5	30
Balsfjord	189	85	3	34	21	20	24	2	31
Karlsøy	109	40	5	14	17	13	20	-	42
Lyngen	64	32	2	13	3	4	8	2	18
Storfjord	78	27	1	16	7	11	13	3	41
Kåfjord	93	48	1	16	6	8	13	1	34
Skjervøy	138	52	3	32	19	12	15	5	45
Nordreisa	204	98	3	34	19	25	24	1	42
Kvænangen	47	25	-	10	-	9	3	-	29

Tabell 2. Verdien av brutto utbetalt økonomisk sosialhjelp. Gjennomsnittlig stønadsbeløp og stønadstid. Kommune. Troms. 1993

Kommune	I alt	Utbetalt som		Stønad	
		Bidrag	Lån	Gjennom- snittlig stønads- beløp	Gjennom- snittlig ant. mndr. med stønad
		Hele fylket	92 551 735	87 719 269	4 832 466
Harstad	17 961 345	17 249 745	711 600	21 771	4.3
Tromsø	52 260 645	51 972 021	288 624	20 016	6.1
Kvæfjord	2 100 272	1 979 677	120 595	15 443	6.1
Skånland	562 137	330 609	231 528	7 701	3.0
Bjarkøy	55 277	38 477	16 800	9 213	4.3
Ibestad	403 686	335 997	67 689	6 842	2.6
Gratangen	752 251	615 671	136 580	9 174	3.4
Lavangen	415 281	365 853	49 428	6 489	3.6
Bardu	828 761	756 654	72 107	7 969	3.1
Salangen	1 043 886	933 068	110 818	9 666	2.6
Målselv	1 052 772	718 338	334 434	7 976	3.0
Sørreisa	1 679 426	1 499 428	179 998	17 866	3.5
Dyrøy	229 902	180 917	48 985	6 569	2.7
Tranøy	741 928	629 275	112 653	11 414	3.4
Torsken	459 450	248 390	211 060	8 669	2.9
Berg	285 045	238 587	46 458	11 402	2.9
Lenvik	2 966 419	2 290 169	676 250	9 099	2.8
Balsfjord	2 067 548	1 750 284	317 264	10 939	4.0
Karlsøy	1 368 509	955 100	413 409	12 671	4.3
Lyngen	365 513	363 513	2 000	5 711	2.2
Storfjord	656 819	522 943	133 876	8 530	2.6
Kåfjord	862 342	774 702	87 640	9 272	3.3
Skjervøy	1 250 117	1 060 972	189 145	9 059	2.6
Nordreisa	1 873 225	1 646 642	226 583	9 182	3.4
Kvænangen	309 179	262 237	46 942	6 578	2.8

Tabell 1. Stønadsstilfelle etter familietype. Kommune. Troms. 1994

Kommune	I alt	Enslig mann		Enslig kvinne		Par		Uopp- gitt	Stønads- tilfelle pr. 1 000 inn- byggere
		Uten barn	Med barn	Uten barn	Med barn	Uten barn	Med barn		
		under 18 år	under 18 år	under 18 år	under 18 år	under 18 år	under 18 år		
Hele fylket	5 964	2 378	91	1 209	827	588	689	182	40
Harstad	899	335	13	200	135	88	92	36	39
Tromsø	2 595	1 088	44	533	392	246	230	62	47
Kvæfjord	208	77	5	63	19	11	29	4	61
Skånland	78	28	-	10	9	10	18	3	24
Bjarkøy	13	2	-	2	3	2	4	-	20
Ibestad	71	21	2	14	14	10	10	-	35
Gratangen	65	21	1	12	7	6	17	1	46
Lavangen	50	24	-	12	2	4	7	1	45
Bardu	116	33	2	31	18	12	17	3	30
Salangen	117	43	5	19	17	14	15	4	47
Målselv	134	51	1	25	18	20	17	2	19
Sørreisa	122	37	-	21	19	10	26	9	35
Dyrøy	35	9	-	8	4	7	7	-	24
Tranøy	64	27	2	11	5	6	13	-	35
Torsken	55	18	-	5	7	10	15	-	44
Berg	23	9	2	1	3	-	8	-	19
Lenvik	357	120	2	70	59	24	49	33	33
Balsfjord	217	97	1	38	19	29	30	3	36
Karlsøy	95	32	4	18	12	9	20	-	36
Lyngen	66	33	-	7	5	9	8	4	19
Storfjord	62	23	-	18	6	7	8	-	32
Kåfjord	101	54	1	13	10	9	12	2	38
Skjervøy	177	75	4	39	19	20	11	9	57
Nordreisa	197	98	2	31	23	19	19	5	40
Kvænangen	47	23	-	8	2	6	7	1	29

Tabell 2. Verdien av brutto utbetalt økonomisk sosialhjelp. Gjennomsnittlig stønadsbeløp og stønadstid. Kommune. Troms. 1994

Kommune	I alt	Utbetalt som		Stønad	
		Bidrag	Lån	Gjennom- snittlig stønads- beløp	Gjennom- snittlig ant. mndr. med stønad
Hele fylket	100 473 801	96 716 218	3 757 583	16 995	4.3
Harstad	20 600 162	20 468 019	132 143	23 017	4.6
Tromsø	48 983 956	48 852 778	131 178	19 232	5.0
Kvæfjord	3 954 275	3 896 489	57 786	19 011	5.8
Skånland	1 052 528	843 518	209 010	13 494	4.0
Bjarkøy	97 821	82 129	15 692	7 525	2.4
Ibestad	478 202	359 615	118 587	6 735	2.4
Gratangen	738 154	691 596	46 558	11 356	4.4
Lavangen	367 459	320 294	47 165	7 349	3.7
Bardu	1 431 909	1 237 619	194 290	12 344	3.0
Salangen	1 253 213	1 193 695	59 518	10 711	3.0
Målselv	1 253 280	964 448	288 832	9 353	3.3
Sørreisa	2 638 283	2 289 715	348 568	21 625	3.6
Dyrøy	147 728	108 690	39 038	4 221	1.8
Tranøy	642 259	480 726	161 533	10 035	3.2
Torsken	511 423	291 883	219 540	9 299	2.8
Berg	187 081	133 512	53 569	8 134	2.2
Lenvik	6 194 204	5 721 918	472 286	17 351	3.6
Balsfjord	2 555 528	2 466 285	89 243	11 777	3.8
Karlsøy	1 266 641	1 019 244	247 397	13 333	4.1
Lyngen	455 279	435 786	19 493	6 898	2.8
Storfjord	607 628	465 400	142 228	9 800	2.9
Kåfjord	1 041 579	959 432	82 147	10 313	3.8
Skjervøy	1 417 742	1 228 279	189 463	8 010	2.5
Nordreisa	2 097 035	1 939 589	157 446	10 645	3.3
Kvænangen	500 432	265 559	234 873	10 647	3.0

ARBEIDSTAKERSTATISTIKK ETTER BOSTEDSKOMMUNE. 2. KVARTAL 1995

Arbeidstakerstatistikken etter bostedskommune omfatter alle som er registrert i arbeidstakerregisteret. Den gir fordeling etter kommune, kjønn, alder, avtalt arbeidstid pr. uke og utdanning.

Det publiseres også arbeidstakerstatistikk med fordeling etter arbeidstedskommune og næring. Denne omfatter foreløpig ikke ansatte i primærnæringene. Med den kvaliteten datagrunnlaget nå har, er det ikke mulig å lage offisiell statistikk med kryssfordeling etter personrelaterte kjennemerker (som bosted) og bedriftsrelaterte kjennemerker (som næring).

Brudd i tidsserien

Sjøfolk ble inkludert i datagrunnlaget etter 2. kvartal 1991. I RS 10/92 ble det anslått hvordan dette slo ut på endringen fra 1991 til 1992.

Statistikkens omfang

Arbeidstakerstatistikken omfatter bare ansatte og ikke selvstendig næringsdrivende eller familiearbeidere. Vernepliktige er ikke meldepliktige til registeret og er derfor heller ikke med i de publiserte tallene.

Kvalitet

Forsinkelsene i ajourholdet av arbeidstakerregisteret gjør at utviklingen som statistikken viser ligger noe på etterskudd (3-6 måneder) i forhold til den faktiske utviklingen. Se forøvrig omtale i del b i RS-permen og i Ukens statistikk.

Referansetidspunkt

Referansetidspunktet for de forskjellige årene er 23. mai 1985, 19. mai 1994 og 18. mai 1995.

Tabell 1. Befolkning og arbeidstakere 16-74 år etter bostedskommune. 2. kvartal 1985, 1994 og 1995. Troms

Bostedskommune	Befolkning			Arbeidstakere			
	1985	1994	1995	1985	1994	1995	Endring siste år
19 TROMS	106584	109692	109678	52554	58343	59547	1204
1901 HARSTAD	16048	16677	16723	8930	9191	9350	159
1902 TROMSØ	35339	40685	41317	20142	24280	25154	874
1911 KVÆFJORD	2688	2487	2404	1171	1239	1255	16
1913 SKÅNLAND	2432	2410	2367	1122	1113	1113	0
1915 BJARKØY	573	413	401	206	171	170	-1
1917 IBESTAD	1817	1486	1426	712	586	574	-12
1919 GRATANGEN	1143	1001	963	476	404	383	-21
1920 LAVANGEN	872	798	796	315	333	329	-4
1922 BARDU	2923	2840	2836	1638	1657	1654	-3
1923 SALANGEN	1725	1786	1745	799	919	930	11
1924 MÅLSELV	5520	5272	5219	2900	3129	3134	5
1925 SØRREISA	2497	2510	2476	1177	1276	1300	24
1926 DYRØY	1218	1041	1012	448	464	448	-16
1927 TRANØY	1545	1358	1308	631	626	600	-26
1928 TORSKEN	1086	879	867	305	383	385	2
1929 BERG	956	840	831	353	398	368	-30
1931 LENVIK	8030	8027	8020	3502	3730	3789	59
1933 BALSFJORD	4911	4537	4423	1787	2159	2166	7
1936 KARLSØY	2156	1895	1879	742	785	828	43
1938 LYNGEN	2628	2498	2482	1048	1062	1054	-8
1939 STORFJORD	1341	1417	1404	558	598	613	15
1940 KÅPFJORD	2131	1966	1898	726	752	759	7
1941 SKJERVØY	2372	2195	2201	1013	998	1027	29
1942 NORDREISA	3388	3503	3532	1422	1633	1708	75
1943 KVÆNANGEN	1245	1171	1148	431	457	456	-1

Tabell 2. Arbeidstakere 16-74 år etter alder og bostedskommune.
2. kvartal 1985, 1994 og 1995. Troms

Bostedskommune	Arbeidstakernes alder. År							
	16-74	16-19	20-24	25-39	40-54	55-66	67-74	20-66
19 TROMS								
1985	52554	1883	6111	22693	14413	6841	613	50058
1994	58343	1215	5561	23768	20805	6535	459	56669
1995	59547	1168	5494	24086	21645	6715	439	57940
1901 HARSTAD								
1985	8930	271	948	3626	2589	1373	123	8536
1994	9191	146	759	3533	3546	1124	83	8962
1995	9350	160	772	3547	3658	1136	77	9113
1902 TROMSØ								
1985	20142	814	2187	9309	5288	2321	223	19105
1994	24280	504	2246	10642	8364	2360	164	23612
1995	25154	451	2194	10997	8856	2503	153	24550
1911 KVÆFJORD								
1985	1171	22	111	539	308	183	8	1141
1994	1239	24	131	476	446	151	11	1204
1995	1255	33	123	460	471	161	7	1215
1913 SKÅNLAND								
1985	1122	27	112	529	305	144	5	1090
1994	1113	21	92	372	495	124	9	1083
1995	1113	28	99	347	509	123	7	1078
1915 BJARKØY								
1985	206	9	17	80	61	31	8	189
1994	171	1	13	45	85	25	2	168
1995	170	0	18	40	86	25	1	169
1917 IBESTAD								
1985	712	20	86	246	189	152	19	673
1994	586	9	50	198	228	97	4	573
1995	574	15	38	199	225	90	7	552
1919 GRATANGEN								
1985	476	10	57	172	140	89	8	458
1994	404	2	31	147	138	72	14	388
1995	383	1	27	138	135	68	14	368
1920 LAVANGEN								
1985	315	6	46	117	105	41	0	309
1994	333	3	33	128	117	51	1	329
1995	329	8	29	117	125	44	6	315
1922 BARDU								
1985	1638	57	219	722	408	213	19	1562
1994	1657	46	155	656	584	209	7	1604
1995	1654	39	157	666	597	184	11	1604
1923 SALANGEN								
1985	799	19	80	340	239	105	16	764
1994	919	23	83	328	366	112	7	889
1995	930	22	98	320	382	100	8	900
1924 MÅLSELV								
1985	2900	84	487	1241	736	329	23	2793
1994	3129	81	349	1380	927	371	21	3027
1995	3134	73	327	1392	960	365	17	3044
1925 SØRREISA								
1985	1177	18	143	488	361	163	4	1155
1994	1276	18	104	518	484	148	4	1254
1995	1300	12	117	525	480	158	8	1280
1926 DYRØY								
1985	448	10	58	191	120	60	9	429
1994	464	6	50	176	158	68	6	452
1995	448	7	50	166	162	59	4	437
1927 TRANØY								
1985	631	8	84	256	182	92	9	614
1994	626	12	69	200	240	93	12	602
1995	600	9	59	191	238	96	7	584
1928 TORSKEN								
1985	305	12	52	106	88	43	4	289
1994	383	3	53	168	107	49	3	377
1995	385	4	56	160	110	51	4	377
1929 BERG								
1985	353	11	41	143	90	62	6	336
1994	398	4	44	184	124	37	5	389
1995	368	3	34	164	121	41	5	360
1931 LENVIK								
1985	3502	138	416	1427	991	479	51	3313
1994	3730	99	363	1462	1386	388	32	3599
1995	3789	109	353	1456	1438	407	26	3654

Tabell 2 (forts.) Arbeidstakere 16-74 år etter alder og bostedskommune.
2. kvartal 1985, 1994 og 1995. Troms

Bostedskommune	Arbeidstakernes alder. År							
	16-74	16-19	20-24	25-39	40-54	55-66	67-74	
1933 BALSFJORD								
1985	1787	93	233	698	519	224	20	1674
1994	2159	79	266	746	747	297	24	2056
1995	2166	68	242	778	765	293	20	2078
1936 KARLSØY								
1985	742	42	98	306	215	73	8	692
1994	785	32	93	291	264	97	8	745
1995	828	27	112	294	283	100	12	789
1938 LYNGEN								
1985	1048	50	124	412	296	159	7	991
1994	1062	24	129	402	377	120	10	1028
1995	1054	22	118	406	374	126	8	1024
1939 STORFJORD								
1985	558	19	58	259	154	60	8	531
1994	598	14	59	215	234	71	5	579
1995	613	15	67	218	234	75	4	594
1940 KÅFJORD								
1985	726	25	89	312	209	88	3	698
1994	752	10	79	292	255	111	5	737
1995	759	9	91	267	270	116	6	744
1941 SKJERVØY								
1985	1013	50	147	417	271	114	14	949
1994	998	24	123	383	370	88	10	964
1995	1027	14	122	398	379	106	8	1005
1942 NORDREISA								
1985	1422	53	158	596	407	196	12	1357
1994	1633	25	134	658	608	198	10	1598
1995	1708	29	152	672	629	210	16	1663
1943 KVÆNANGEN								
1985	431	15	60	161	142	47	6	410
1994	457	5	53	168	155	74	2	450
1995	456	10	39	168	158	78	3	443

Tabell 3. Arbeidstakere 16-74 år etter alder og bostedskommune.
2. kvartal 1985, 1994 og 1995. Prosent. Troms

Bostedskommune	Arbeidstakernes alder.						
	16-74	16-19	20-24	25-39	40-54	55-66	67-74
HELE LANDET							
1985	100	4,0	11,1	39,2	28,0	16,1	1,6
1994	100	2,3	8,8	39,1	35,9	12,9	1,0
1995	100	2,3	8,7	38,9	36,3	12,8	0,9
19 TROMS							
1985	100	3,6	11,6	43,2	27,4	13,0	1,2
1994	100	2,1	9,5	40,7	35,7	11,2	0,8
1995	100	2,0	9,2	40,4	36,3	11,3	0,7
1901 HARSTAD							
1985	100	3,0	10,6	40,6	29,0	15,4	1,4
1994	100	1,6	8,3	38,4	38,6	12,2	0,9
1995	100	1,7	8,3	37,9	39,1	12,1	0,8
1902 TROMSØ							
1985	100	4,0	10,9	46,2	26,3	11,5	1,1
1994	100	2,1	9,3	43,8	34,4	9,7	0,7
1995	100	1,8	8,7	43,7	35,2	10,0	0,6
1911 KVÆFJORD							
1985	100	1,9	9,5	46,0	26,3	15,6	0,7
1994	100	1,9	10,6	38,4	36,0	12,2	0,9
1995	100	2,6	9,8	36,7	37,5	12,8	0,6
1913 SKÅNLAND							
1985	100	2,4	10,0	47,1	27,2	12,8	0,4
1994	100	1,9	8,3	33,4	44,5	11,1	0,8
1995	100	2,5	8,9	31,2	45,7	11,1	0,6
1915 BJARKØY							
1985	100	4,4	8,3	38,8	29,6	15,0	3,9
1994	100	0,6	7,6	26,3	49,7	14,6	1,2
1995	100	0,0	10,6	23,5	50,6	14,7	0,6
1917 IBESTAD							
1985	100	2,8	12,1	34,6	26,5	21,3	2,7
1994	100	1,5	8,5	33,8	38,9	16,6	0,7
1995	100	2,6	6,6	34,7	39,2	15,7	1,2
1919 GRATANGEN							
1985	100	2,1	12,0	36,1	29,4	18,7	1,7
1994	100	0,5	7,7	36,4	34,2	17,8	3,5
1995	100	0,3	7,0	36,0	35,2	17,8	3,7
1920 LAVANGEN							
1985	100	1,9	14,6	37,1	33,3	13,0	0,0
1994	100	0,9	9,9	38,4	35,1	15,3	0,3
1995	100	2,4	8,8	35,6	38,0	13,4	1,8
1922 BARDU							
1985	100	3,5	13,4	44,1	24,9	13,0	1,2
1994	100	2,8	9,4	39,6	35,2	12,6	0,4
1995	100	2,4	9,5	40,3	36,1	11,1	0,7
1923 SALANGEN							
1985	100	2,4	10,0	42,6	29,9	13,1	2,0
1994	100	2,5	9,0	35,7	39,8	12,2	0,8
1995	100	2,4	10,5	34,4	41,1	10,8	0,9
1924 MÅLSELV							
1985	100	2,9	16,8	42,8	25,4	11,3	0,8
1994	100	2,6	11,2	44,1	29,6	11,9	0,7
1995	100	2,3	10,4	44,4	30,6	11,6	0,5
1925 SØRREISA							
1985	100	1,5	12,1	41,5	30,7	13,8	0,3
1994	100	1,4	8,2	40,6	37,9	11,6	0,3
1995	100	0,9	9,0	40,4	36,9	12,2	0,6
1926 DYRØY							
1985	100	2,2	12,9	42,6	26,8	13,4	2,0
1994	100	1,3	10,8	37,9	34,1	14,7	1,3
1995	100	1,6	11,2	37,1	36,2	13,2	0,9

Tabell 3 (forts.) Arbeidstakere 16-74 år etter alder og bostedskommune.
2. kvartal 1985, 1994 og 1995. Prosent. Troms

Bostedskommune	Arbeidstakernes alder.						
	16-74	16-19	20-24	25-39	40-54	55-66	67-74
1927 TRANØY							
1985	100	1,3	13,3	40,6	28,8	14,6	1,4
1994	100	1,9	11,0	31,9	38,3	14,9	1,9
1995	100	1,5	9,8	31,8	39,7	16,0	1,2
1928 TORSKEN							
1985	100	3,9	17,0	34,8	28,9	14,1	1,3
1994	100	0,8	13,8	43,9	27,9	12,8	0,8
1995	100	1,0	14,5	41,6	28,6	13,2	1,0
1929 BERG							
1985	100	3,1	11,6	40,5	25,5	17,6	1,7
1994	100	1,0	11,1	46,2	31,2	9,3	1,3
1995	100	0,8	9,2	44,6	32,9	11,1	1,4
1931 LENVIK							
1985	100	3,9	11,9	40,7	28,3	13,7	1,5
1994	100	2,7	9,7	39,2	37,2	10,4	0,9
1995	100	2,9	9,3	38,4	38,0	10,7	0,7
1933 BALSFJORD							
1985	100	5,2	13,0	39,1	29,0	12,5	1,1
1994	100	3,7	12,3	34,6	34,6	13,8	1,1
1995	100	3,1	11,2	35,9	35,3	13,5	0,9
1936 KARLSØY							
1985	100	5,7	13,2	41,2	29,0	9,8	1,1
1994	100	4,1	11,8	37,1	33,6	12,4	1,0
1995	100	3,3	13,5	35,5	34,2	12,1	1,4
1938 LYNGEN							
1985	100	4,8	11,8	39,3	28,2	15,2	0,7
1994	100	2,3	12,1	37,9	35,5	11,3	0,9
1995	100	2,1	11,2	38,5	35,5	12,0	0,8
1939 STORFJORD							
1985	100	3,4	10,4	46,4	27,6	10,8	1,4
1994	100	2,3	9,9	36,0	39,1	11,9	0,8
1995	100	2,4	10,9	35,6	38,2	12,2	0,7
1940 KÅFJORD							
1985	100	3,4	12,3	43,0	28,8	12,1	0,4
1994	100	1,3	10,5	38,8	33,9	14,8	0,7
1995	100	1,2	12,0	35,2	35,6	15,3	0,8
1941 SKJERVØY							
1985	100	4,9	14,5	41,2	26,8	11,3	1,4
1994	100	2,4	12,3	38,4	37,1	8,8	1,0
1995	100	1,4	11,9	38,8	36,9	10,3	0,8
1942 NORDREISA							
1985	100	3,7	11,1	41,9	28,6	13,8	0,8
1994	100	1,5	8,2	40,3	37,2	12,1	0,6
1995	100	1,7	8,9	39,3	36,8	12,3	0,9
1943 KVÆNANGEN							
1985	100	3,5	13,9	37,4	32,9	10,9	1,4
1994	100	1,1	11,6	36,8	33,9	16,2	0,4
1995	100	2,2	8,6	36,8	34,6	17,1	0,7

Tabell 4. Arbeidstakere 16-74 år etter alder og bostedskommune.
2. kvartal 1985, 1994 og 1995. Menn. Troms

Bostedskommune	Arbeidstakernes alder.							
	16-74	16-19	20-24	25-39	40-54	55-66	67-74	20-66
19 TROMS								
1985	27640	904	3129	12063	7400	3822	322	26414
1994	29665	551	2781	12319	10451	3312	251	28863
1995	30279	532	2729	12505	10856	3412	245	29502
1901 HARSTAD								
1985	4758	114	485	1994	1340	767	58	4586
1994	4705	53	376	1868	1802	560	46	4606
1995	4793	55	383	1859	1884	570	42	4696
1902 TROMSØ								
1985	10151	388	985	4698	2692	1266	122	9641
1994	12108	229	1032	5278	4241	1234	94	11785
1995	12511	211	1005	5439	4451	1314	91	12209
1911 KVÆFJORD								
1985	616	15	56	284	157	101	3	598
1994	613	11	83	229	219	67	4	598
1995	637	18	78	237	229	71	4	615
1913 SKÅNLAND								
1985	665	14	65	307	192	82	5	646
1994	604	11	52	189	277	68	7	586
1995	602	11	53	187	280	66	5	586
1915 BJARKØY								
1985	99	5	11	36	31	13	3	91
1994	81	0	7	23	39	12	0	81
1995	82	0	8	21	38	14	1	81
1917 IBESTAD								
1985	359	12	43	120	88	81	15	332
1994	271	3	21	94	106	44	3	265
1995	271	10	15	91	105	44	6	255
1919 GRATANGEN								
1985	262	4	34	101	71	48	4	254
1994	201	0	13	74	76	33	5	196
1995	188	0	13	73	69	29	4	184
1920 LAVANGEN								
1985	194	2	29	73	64	26	0	192
1994	165	1	16	60	63	25	0	164
1995	158	1	16	53	65	21	2	155
1922 BARDU								
1985	932	22	142	429	207	118	14	896
1994	857	21	82	372	281	99	2	834
1995	849	18	86	367	293	79	6	825
1923 SALANGEN								
1985	441	10	42	191	124	66	8	423
1994	474	7	42	170	190	60	5	462
1995	478	8	45	175	196	48	6	464
1924 MÅLSELV								
1985	1748	44	337	764	407	182	14	1690
1994	1750	32	211	830	468	198	11	1707
1995	1725	35	175	833	483	190	9	1681
1925 SØRREISA								
1985	650	7	89	264	187	100	3	640
1994	679	8	51	297	245	77	1	670
1995	688	3	58	295	244	85	3	682
1926 DYRØY								
1985	247	6	33	110	63	31	4	237
1994	231	5	28	91	72	32	3	223
1995	220	4	29	80	78	27	2	214
1927 TRANØY								
1985	369	5	50	151	103	56	4	360
1994	326	2	39	112	117	48	8	316
1995	304	3	28	103	116	50	4	297
1928 TORSKEN								
1985	153	9	28	57	35	21	3	141
1994	183	0	28	85	47	23	0	183
1995	188	3	29	77	52	27	0	185
1929 BERG								
1985	192	8	22	84	40	36	2	182
1994	197	0	19	94	66	16	2	195
1995	193	0	17	93	63	16	4	189
1931 LENVIK								
1985	1829	62	225	749	489	282	22	1745
1994	1942	40	192	792	688	209	21	1881
1995	2003	46	182	815	721	223	16	1941

Tabell 4 (forts.) Arbeidstakere 16-74 år etter alder og bostedskommune.
2. kvartal 1985, 1994 og 1995. Menn. Troms

Bostedskommune	Arbeidstakernes alder.							
	16-74	16-19	20-24	25-39	40-54	55-66	67-74	20-66
1933 BALSFJORD								
1985	924	44	108	380	265	117	10	870
1994	1135	41	152	434	347	151	10	1084
1995	1133	32	141	444	357	153	6	1095
1936 KARLSØY								
1985	341	23	37	137	96	43	5	313
1994	400	27	54	148	126	40	5	368
1995	415	22	64	153	128	41	7	386
1938 LYNGEN								
1985	554	21	58	221	154	98	2	531
1994	505	11	67	193	171	59	4	490
1995	515	9	65	204	167	66	4	502
1939 STORFJORD								
1985	325	10	30	152	93	37	3	312
1994	306	8	30	105	126	33	4	294
1995	311	4	41	106	120	36	4	303
1940 KÅFJORD								
1985	402	11	41	186	105	59	0	391
1994	394	7	36	166	130	51	4	383
1995	398	6	43	152	140	54	3	389
1941 SKJERVØY								
1985	519	26	77	207	133	67	9	484
1994	524	14	55	202	191	55	7	503
1995	547	8	58	218	195	62	6	533
1942 NORDREISA								
1985	702	34	72	291	195	104	6	662
1994	802	16	73	332	288	89	4	782
1995	852	19	77	349	302	98	7	826
1943 KVÆNANGEN								
1985	208	8	30	77	69	21	3	197
1994	212	4	22	81	75	29	1	207
1995	218	6	20	81	80	28	3	209

**Tabell 5. Arbeidstakere 16-74 år etter alder og bostedskommune.
2. kvartal 1985, 1994 og 1995. Menn. Prosent. Troms**

Bostedskommune	Arbeidstakernes alder.						
	16-74	16-19	20-24	25-39	40-54	55-66	67-74
HELE LANDET							
1985	100	3,8	10,5	40,4	27,1	16,6	1,6
1994	100	2,2	8,4	40,2	35,4	12,7	1,0
1995	100	2,3	8,4	40,1	35,7	12,7	0,9
19 TROMS							
1985	100	3,3	11,3	43,6	26,8	13,8	1,2
1994	100	1,9	9,4	41,5	35,2	11,2	0,8
1995	100	1,8	9,0	41,3	35,9	11,3	0,8
1901 HARSTAD							
1985	100	2,4	10,2	41,9	28,2	16,1	1,2
1994	100	1,1	8,0	39,7	38,3	11,9	1,0
1995	100	1,1	8,0	38,8	39,3	11,9	0,9
1902 TROMSØ							
1985	100	3,8	9,7	46,3	26,5	12,5	1,2
1994	100	1,9	8,5	43,6	35,0	10,2	0,8
1995	100	1,7	8,0	43,5	35,6	10,5	0,7
1911 KVÆFJORD							
1985	100	2,4	9,1	46,1	25,5	16,4	0,5
1994	100	1,8	13,5	37,4	35,7	10,9	0,7
1995	100	2,8	12,2	37,2	35,9	11,1	0,6
1913 SKÅNLAND							
1985	100	2,1	9,8	46,2	28,9	12,3	0,8
1994	100	1,8	8,6	31,3	45,9	11,3	1,2
1995	100	1,8	8,8	31,1	46,5	11,0	0,8
1915 BJARKØY							
1985	100	5,1	11,1	36,4	31,3	13,1	3,0
1994	100	0,0	8,6	28,4	48,1	14,8	0,0
1995	100	0,0	9,8	25,6	46,3	17,1	1,2
1917 IBESTAD							
1985	100	3,3	12,0	33,4	24,5	22,6	4,2
1994	100	1,1	7,7	34,7	39,1	16,2	1,1
1995	100	3,7	5,5	33,6	38,7	16,2	2,2
1919 GRATANGEN							
1985	100	1,5	13,0	38,5	27,1	18,3	1,5
1994	100	0,0	6,5	36,8	37,8	16,4	2,5
1995	100	0,0	6,9	38,8	36,7	15,4	2,1
1920 LAVANGEN							
1985	100	1,0	14,9	37,6	33,0	13,4	0,0
1994	100	0,6	9,7	36,4	38,2	15,2	0,0
1995	100	0,6	10,1	33,5	41,1	13,3	1,3
1922 BARDU							
1985	100	2,4	15,2	46,0	22,2	12,7	1,5
1994	100	2,5	9,6	43,4	32,8	11,6	0,2
1995	100	2,1	10,1	43,2	34,5	9,3	0,7
1923 SALANGEN							
1985	100	2,3	9,5	43,3	28,1	15,0	1,8
1994	100	1,5	8,9	35,9	40,1	12,7	1,1
1995	100	1,7	9,4	36,6	41,0	10,0	1,3
1924 MÅLSELV							
1985	100	2,5	19,3	43,7	23,3	10,4	0,8
1994	100	1,8	12,1	47,4	26,7	11,3	0,6
1995	100	2,0	10,1	48,3	28,0	11,0	0,5
1925 SØRREISA							
1985	100	1,1	13,7	40,6	28,8	15,4	0,5
1994	100	1,2	7,5	43,7	36,1	11,3	0,1
1995	100	0,4	8,4	42,9	35,5	12,4	0,4
1926 DYRØY							
1985	100	2,4	13,4	44,5	25,5	12,6	1,6
1994	100	2,2	12,1	39,4	31,2	13,9	1,3
1995	100	1,8	13,2	36,4	35,5	12,3	0,9

Tabell 5 (forts.) Arbeidstakere 16-74 år etter alder og bostedskommune.
2. kvartal 1985, 1994 og 1995. Menn. Prosent. Troms

Bostedskommune	Arbeidstakernes alder.						
	16-74	16-19	20-24	25-39	40-54	55-66	67-74
1927 TRANØY							
1985	100	1,4	13,6	40,9	27,9	15,2	1,1
1994	100	0,6	12,0	34,4	35,9	14,7	2,5
1995	100	1,0	9,2	33,9	38,2	16,4	1,3
1928 TORSKEN							
1985	100	5,9	18,3	37,3	22,9	13,7	2,0
1994	100	0,0	15,3	46,4	25,7	12,6	0,0
1995	100	1,6	15,4	41,0	27,7	14,4	0,0
1929 BERG							
1985	100	4,2	11,5	43,8	20,8	18,8	1,0
1994	100	0,0	9,6	47,7	33,5	8,1	1,0
1995	100	0,0	8,8	48,2	32,6	8,3	2,1
1931 LENVIK							
1985	100	3,4	12,3	41,0	26,7	15,4	1,2
1994	100	2,1	9,9	40,8	35,4	10,8	1,1
1995	100	2,3	9,1	40,7	36,0	11,1	0,8
1933 BALSFJORD							
1985	100	4,8	11,7	41,1	28,7	12,7	1,1
1994	100	3,6	13,4	38,2	30,6	13,3	0,9
1995	100	2,8	12,4	39,2	31,5	13,5	0,5
1936 KARLSØY							
1985	100	6,7	10,9	40,2	28,2	12,6	1,5
1994	100	6,8	13,5	37,0	31,5	10,0	1,3
1995	100	5,3	15,4	36,9	30,8	9,9	1,7
1938 LYNGEN							
1985	100	3,8	10,5	39,9	27,8	17,7	0,4
1994	100	2,2	13,3	38,2	33,9	11,7	0,8
1995	100	1,7	12,6	39,6	32,4	12,8	0,8
1939 STORFJORD							
1985	100	3,1	9,2	46,8	28,6	11,4	0,9
1994	100	2,6	9,8	34,3	41,2	10,8	1,3
1995	100	1,3	13,2	34,1	38,6	11,6	1,3
1940 KÅFJORD							
1985	100	2,7	10,2	46,3	26,1	14,7	0,0
1994	100	1,8	9,1	42,1	33,0	12,9	1,0
1995	100	1,5	10,8	38,2	35,2	13,6	0,8
1941 SKJERVØY							
1985	100	5,0	14,8	39,9	25,6	12,9	1,7
1994	100	2,7	10,5	38,5	36,5	10,5	1,3
1995	100	1,5	10,6	39,9	35,6	11,3	1,1
1942 NORDREISA							
1985	100	4,8	10,3	41,5	27,8	14,8	0,9
1994	100	2,0	9,1	41,4	35,9	11,1	0,5
1995	100	2,2	9,0	41,0	35,4	11,5	0,8
1943 KVÆNANGEN							
1985	100	3,8	14,4	37,0	33,2	10,1	1,4
1994	100	1,9	10,4	38,2	35,4	13,7	0,5
1995	100	2,8	9,2	37,2	36,7	12,8	1,4

Tabell 6. Arbeidstakere 16-74 år etter alder og bostedskommune.
2. kvartal 1985, 1994 og 1995. Kvinner. Troms

Bostedskommune	Arbeidstakernes alder.							
	16-74	16-19	20-24	25-39	40-54	55-66	67-74	20-66
19 TROMS								
1985	24914	979	2982	10630	7013	3019	291	23644
1994	28678	664	2780	11449	10354	3223	208	27806
1995	29268	636	2765	11581	10789	3303	194	28438
1901 HARSTAD								
1985	4172	157	463	1632	1249	606	65	3950
1994	4486	93	383	1665	1744	564	37	4356
1995	4557	105	389	1688	1774	566	35	4417
1902 TROMSØ								
1985	9991	426	1202	4611	2596	1055	101	9464
1994	12172	275	1214	5364	4123	1126	70	11827
1995	12643	240	1189	5558	4405	1189	62	12341
1911 KVÆFJORD								
1985	555	7	55	255	151	82	5	543
1994	626	13	48	247	227	84	7	606
1995	618	15	45	223	242	90	3	600
1913 SKÅNLAND								
1985	457	13	47	222	113	62	0	444
1994	509	10	40	183	218	56	2	497
1995	511	17	46	160	229	57	2	492
1915 BJARKØY								
1985	107	4	6	44	30	18	5	98
1994	90	1	6	22	46	13	2	87
1995	88	0	10	19	48	11	0	88
1917 IBESTAD								
1985	353	8	43	126	101	71	4	341
1994	315	6	29	104	122	53	1	308
1995	303	5	23	108	120	46	1	297
1919 GRATANGEN								
1985	214	6	23	71	69	41	4	204
1994	203	2	18	73	62	39	9	192
1995	195	1	14	65	66	39	10	184
1920 LAVANGEN								
1985	121	4	17	44	41	15	0	117
1994	168	2	17	68	54	26	1	165
1995	171	7	13	64	60	23	4	160
1922 BARDU								
1985	706	35	77	293	201	95	5	666
1994	800	25	73	284	303	110	5	770
1995	805	21	71	299	304	105	5	779
1923 SALANGEN								
1985	358	9	38	149	115	39	8	341
1994	445	16	41	158	176	52	2	427
1995	452	14	53	145	186	52	2	436
1924 MÅLSELV								
1985	1152	40	150	477	329	147	9	1103
1994	1379	49	138	550	459	173	10	1320
1995	1409	38	152	559	477	175	8	1363
1925 SØRREISA								
1985	527	11	54	224	174	63	1	515
1994	597	10	53	221	239	71	3	584
1995	612	9	59	230	236	73	5	598
1926 DYRØY								
1985	201	4	25	81	57	29	5	192
1994	233	1	22	85	86	36	3	229
1995	228	3	21	86	84	32	2	223
1927 TRANØY								
1985	262	3	34	105	79	36	5	254
1994	300	10	30	88	123	45	4	286
1995	296	6	31	88	122	46	3	287
1928 TORSKEN								
1985	152	3	24	49	53	22	1	148
1994	200	3	25	83	60	26	3	194
1995	197	1	27	83	58	24	4	192
1929 BERG								
1985	161	3	19	59	50	26	4	154
1994	201	4	25	90	58	21	3	194
1995	175	3	17	71	58	25	1	171
1931 LENVIK								
1985	1673	76	191	678	502	197	29	1568
1994	1788	59	171	670	698	179	11	1718
1995	1786	63	171	641	717	184	10	1713

Tabell 6 (forts.) Arbeidstakere 16-74 år etter alder og bostedskommune.
2. kvartal 1985, 1994 og 1995. Kvinner. Troms

Bostedskommune	Arbeidstakernes alder.							
	16-74	16-19	20-24	25-39	40-54	55-66	67-74	20-66
1933 BALSFJORD								
1985	863	49	125	318	254	107	10	804
1994	1024	38	114	312	400	146	14	972
1995	1033	36	101	334	408	140	14	983
1936 KARLSØY								
1985	401	19	61	169	119	30	3	379
1994	385	5	39	143	138	57	3	377
1995	413	5	48	141	155	59	5	403
1938 LYNGEN								
1985	494	29	66	191	142	61	5	460
1994	557	13	62	209	206	61	6	538
1995	539	13	53	202	207	60	4	522
1939 STORFJORD								
1985	233	9	28	107	61	23	5	219
1994	292	6	29	110	108	38	1	285
1995	302	11	26	112	114	39	0	291
1940 KÅFJORD								
1985	324	14	48	126	104	29	3	307
1994	358	3	43	126	125	60	1	354
1995	361	3	48	115	130	62	3	355
1941 SKJERVØY								
1985	494	24	70	210	138	47	5	465
1994	474	10	68	181	179	33	3	461
1995	480	6	64	180	184	44	2	472
1942 NORDREISA								
1985	720	19	86	305	212	92	6	695
1994	831	9	61	326	320	109	6	816
1995	856	10	75	323	327	112	9	837
1943 KVÆNANGEN								
1985	223	7	30	84	73	26	3	213
1994	245	1	31	87	80	45	1	243
1995	238	4	19	87	78	50	0	234

**Tabell 7. Arbeidstakere 16-74 år etter alder og bostedskommune.
2. kvartal 1985, 1994 og 1995. Kvinner. Prosent. Troms**

Bostedskommune	Arbeidstakernes alder.						
	16-74	16-19	20-24	25-39	40-54	55-66	67-74
HELE LANDET							
1985	100	4,1	11,9	37,8	29,1	15,5	1,6
1994	100	2,4	9,2	37,9	36,5	13,0	1,0
1995	100	2,4	9,1	37,6	37,0	13,0	0,9
19 TROMS							
1985	100	3,9	12,0	42,7	28,1	12,1	1,2
1994	100	2,3	9,7	39,9	36,1	11,2	0,7
1995	100	2,2	9,4	39,6	36,9	11,3	0,7
1901 HARSTAD							
1985	100	3,8	11,1	39,1	29,9	14,5	1,6
1994	100	2,1	8,5	37,1	38,9	12,6	0,8
1995	100	2,3	8,5	37,0	38,9	12,4	0,8
1902 TROMSØ							
1985	100	4,3	12,0	46,2	26,0	10,6	1,0
1994	100	2,3	10,0	44,1	33,9	9,3	0,6
1995	100	1,9	9,4	44,0	34,8	9,4	0,5
1911 KVÆFJORD							
1985	100	1,3	9,9	45,9	27,2	14,8	0,9
1994	100	2,1	7,7	39,5	36,3	13,4	1,1
1995	100	2,4	7,3	36,1	39,2	14,6	0,5
1913 SKÅNLAND							
1985	100	2,8	10,3	48,6	24,7	13,6	0,0
1994	100	2,0	7,9	36,0	42,8	11,0	0,4
1995	100	3,3	9,0	31,3	44,8	11,2	0,4
1915 BJARKØY							
1985	100	3,7	5,6	41,1	28,0	16,8	4,7
1994	100	1,1	6,7	24,4	51,1	14,4	2,2
1995	100	0,0	11,4	21,6	54,5	12,5	0,0
1917 IBESTAD							
1985	100	2,3	12,2	35,7	28,6	20,1	1,1
1994	100	1,9	9,2	33,0	38,7	16,8	0,3
1995	100	1,7	7,6	35,6	39,6	15,2	0,3
1919 GRATANGEN							
1985	100	2,8	10,7	33,2	32,2	19,2	1,9
1994	100	1,0	8,9	36,0	30,5	19,2	4,4
1995	100	0,5	7,2	33,3	33,8	20,0	5,1
1920 LAVANGEN							
1985	100	3,3	14,0	36,4	33,9	12,4	0,0
1994	100	1,2	10,1	40,5	32,1	15,5	0,6
1995	100	4,1	7,6	37,4	35,1	13,5	2,3
1922 BARDU							
1985	100	5,0	10,9	41,5	28,5	13,5	0,7
1994	100	3,1	9,1	35,5	37,9	13,8	0,6
1995	100	2,6	8,8	37,1	37,8	13,0	0,6
1923 SALANGEN							
1985	100	2,5	10,6	41,6	32,1	10,9	2,2
1994	100	3,6	9,2	35,5	39,6	11,7	0,4
1995	100	3,1	11,7	32,1	41,2	11,5	0,4
1924 MÅLSELV							
1985	100	3,5	13,0	41,4	28,6	12,8	0,8
1994	100	3,6	10,0	39,9	33,3	12,5	0,7
1995	100	2,7	10,8	39,7	33,9	12,4	0,6
1925 SØRREISA							
1985	100	2,1	10,2	42,5	33,0	12,0	0,2
1994	100	1,7	8,9	37,0	40,0	11,9	0,5
1995	100	1,5	9,6	37,6	38,6	11,9	0,8
1926 DYRØY							
1985	100	2,0	12,4	40,3	28,4	14,4	2,5
1994	100	0,4	9,4	36,5	36,9	15,5	1,3
1995	100	1,3	9,2	37,7	36,8	14,0	0,9

Tabell 7 (forts.) Arbeidstakere 16-74 år etter alder og bostedskommune.
2. kvartal 1985, 1994 og 1995. Kvinner. Prosent. Troms

Bostedskommune	Arbeidstakernes alder.						
	16-74	16-19	20-24	25-39	40-54	55-66	67-74
1927 TRANØY							
1985	100	1,1	13,0	40,1	30,2	13,7	1,9
1994	100	3,3	10,0	29,3	41,0	15,0	1,3
1995	100	2,0	10,5	29,7	41,2	15,5	1,0
1928 TORSKEN							
1985	100	2,0	15,8	32,2	34,9	14,5	0,7
1994	100	1,5	12,5	41,5	30,0	13,0	1,5
1995	100	0,5	13,7	42,1	29,4	12,2	2,0
1929 BERG							
1985	100	1,9	11,8	36,6	31,1	16,1	2,5
1994	100	2,0	12,4	44,8	28,9	10,4	1,5
1995	100	1,7	9,7	40,6	33,1	14,3	0,6
1931 LENVIK							
1985	100	4,5	11,4	40,5	30,0	11,8	1,7
1994	100	3,3	9,6	37,5	39,0	10,0	0,6
1995	100	3,5	9,6	35,9	40,1	10,3	0,6
1933 BALSFJORD							
1985	100	5,7	14,5	36,8	29,4	12,4	1,2
1994	100	3,7	11,1	30,5	39,1	14,3	1,4
1995	100	3,5	9,8	32,3	39,5	13,6	1,4
1936 KARLSØY							
1985	100	4,7	15,2	42,1	29,7	7,5	0,7
1994	100	1,3	10,1	37,1	35,8	14,8	0,8
1995	100	1,2	11,6	34,1	37,5	14,3	1,2
1938 LYNGEN							
1985	100	5,9	13,4	38,7	28,7	12,3	1,0
1994	100	2,3	11,1	37,5	37,0	11,0	1,1
1995	100	2,4	9,8	37,5	38,4	11,1	0,7
1939 STORFJORD							
1985	100	3,9	12,0	45,9	26,2	9,9	2,1
1994	100	2,1	9,9	37,7	37,0	13,0	0,3
1995	100	3,6	8,6	37,1	37,7	12,9	0,0
1940 KÅFJORD							
1985	100	4,3	14,8	38,9	32,1	9,0	0,9
1994	100	0,8	12,0	35,2	34,9	16,8	0,3
1995	100	0,8	13,3	31,9	36,0	17,2	0,8
1941 SKJERVØY							
1985	100	4,9	14,2	42,5	27,9	9,5	1,0
1994	100	2,1	14,3	38,2	37,8	7,0	0,6
1995	100	1,3	13,3	37,5	38,3	9,2	0,4
1942 NORDREISA							
1985	100	2,6	11,9	42,4	29,4	12,8	0,8
1994	100	1,1	7,3	39,2	38,5	13,1	0,7
1995	100	1,2	8,8	37,7	38,2	13,1	1,1
1943 KVÆNANGEN							
1985	100	3,1	13,5	37,7	32,7	11,7	1,3
1994	100	0,4	12,7	35,5	32,7	18,4	0,4
1995	100	1,7	8,0	36,6	32,8	21,0	0,0

Tabell 8. Arbeidstakere etter avtalt arbeidstid i hovedarbeidsforholdet, kjønn og bostedskommune. 2. kvartal 1985 og 1995. Troms

Bostedskommune	4-19 timer		20-29 timer		30 timer og mer		Uoppgitt arbeidstid	
	menn	kvinner	menn	kvinner	menn	kvinner	menn	kvinner
19 TROMS								
1985	1043	6009	915	5446	25122	13139	560	320
1995	2571	6826	1212	5133	26496	17309	0	0
1901 HARSTAD								
1985	128	924	200	1080	4374	2132	56	36
1995	338	1098	137	808	4318	2651	0	0
1902 TROMSØ								
1985	482	2055	290	1904	9248	5925	131	107
1995	1050	2435	543	1859	10918	8349	0	0
1911 KVÆFJORD								
1985	11	181	16	84	583	286	6	4
1995	74	184	36	91	527	343	0	0
1913 SKÅNLAND								
1985	27	129	15	124	609	194	14	10
1995	54	153	21	123	527	235	0	0
1915 BJARKØY								
1985	7	29	5	27	87	51	0	0
1995	5	25	6	10	71	53	0	0
1917 IBESTAD								
1985	19	129	12	55	320	165	8	4
1995	36	100	13	50	222	153	0	0
1919 GRATANGEN								
1985	3	77	8	54	245	83	6	0
1995	9	36	10	62	169	97	0	0
1920 LAVANGEN								
1985	2	38	8	39	183	40	1	4
1995	16	59	5	30	137	82	0	0
1922 BARDU								
1985	25	156	25	193	815	338	67	19
1995	50	181	34	183	765	441	0	0
1923 SALANGEN								
1985	19	117	22	88	395	150	5	3
1995	40	118	13	100	425	234	0	0
1924 MÅLSELV								
1985	56	327	64	258	1525	540	103	27
1995	151	391	69	316	1505	702	0	0
1925 SØRREISA								
1985	12	127	18	166	615	228	5	6
1995	39	143	13	145	636	324	0	0
1926 DYRØY								
1985	11	53	12	47	220	100	4	1
1995	15	56	9	47	196	125	0	0
1927 TRANØY								
1985	12	97	8	57	343	102	6	6
1995	25	83	11	58	268	155	0	0
1928 TORSKEN								
1985	6	23	6	37	139	92	2	0
1995	10	40	5	27	173	130	0	0
1929 BERG								
1985	3	50	1	24	184	84	4	3
1995	6	47	6	34	181	94	0	0
1931 LENVIK								
1985	68	460	41	394	1687	798	33	21
1995	154	417	68	384	1781	985	0	0
1933 BALSFJORD								
1985	50	262	20	205	833	381	21	15
1995	187	359	46	236	900	438	0	0
1936 KARLSØY								
1985	22	129	12	73	283	172	24	27
1995	41	116	14	84	360	213	0	0
1938 LYNGEN								
1985	18	147	23	75	496	266	17	6
1995	54	202	37	87	424	250	0	0
1939 STORFJORD								
1985	13	66	14	62	294	97	4	8
1995	41	104	20	63	250	135	0	0

Tabell 8 (forts.) Arbeidstakere etter avtalt arbeidstid i hovedarbeidsforholdet, kjønn og bostedskommune. 2. kvartal 1985 og 1995. Troms

Bostedskommune	4-19 timer		20-29 timer		30 timer og mer		Uoppgitt arbeidstid	
	menn	kvinner	menn	kvinner	menn	kvinner	menn	kvinner
1940 KÅRFJORD								
1985	12	106	17	58	370	159	3	1
1995	47	116	20	71	331	174	0	0
1941 SKJERVØY								
1985	12	90	11	110	474	287	22	7
1995	28	113	18	79	501	288	0	0
1942 NORDREISA								
1985	15	165	56	198	617	354	14	3
1995	84	199	42	144	726	513	0	0
1943 KVÆNANGEN								
1985	10	72	11	34	183	115	4	2
1995	17	51	16	42	185	145	0	0

Tabell 9. Arbeidstakere 16-74 år etter alder, bostedskommune og avtalt arbeidstid i hovedarbeidsforholdet. 2. kvartal 1995. Troms

Bostedskommune	Arbeidstakernes alder. År							
	16-74	16-19	20-24	25-39	40-54	55-66	67-74	20-66
19 TROMS	59547	1168	5494	24086	21645	6715	439	57940
4-19 t	9397	885	1729	3114	2318	1156	195	8317
20-29 t	6345	70	652	2313	2372	895	43	6232
30 t og mer ..	43805	213	3113	18659	16955	4664	201	43391
1901 HARSTAD	9350	160	772	3547	3658	1136	77	9113
4-19 t	1436	131	297	440	374	166	28	1277
20-29 t	945	1	90	327	372	147	8	936
30 t og mer ..	6969	28	385	2780	2912	823	41	6900
1902 TROMSØ	25154	451	2194	10997	8856	2503	153	24550
4-19 t	3485	330	671	1339	764	330	51	3104
20-29 t	2402	33	297	959	815	282	16	2353
30 t og mer ..	19267	88	1226	8699	7277	1891	86	19093
1911 KVÆFJORD	1255	33	123	460	471	161	7	1215
4-19 t	258	21	46	76	66	45	4	233
20-29 t	127	5	10	55	42	15	0	122
30 t og mer ..	870	7	67	329	363	101	3	860
1913 SKÅNLAND	1113	28	99	347	509	123	7	1078
4-19 t	207	24	30	51	74	24	4	179
20-29 t	144	2	17	38	70	16	1	141
30 t og mer ..	762	2	52	258	365	83	2	758
1915 BJARKØY	170	0	18	40	86	25	1	169
4-19 t	30	0	4	7	10	9	0	30
20-29 t	16	0	3	2	9	2	0	16
30 t og mer ..	124	0	11	31	67	14	1	123
1917 IBESTAD	574	15	38	199	225	90	7	552
4-19 t	136	10	10	47	42	21	6	120
20-29 t	63	0	1	21	27	14	0	63
30 t og mer ..	375	5	27	131	156	55	1	369
1919 GRATANGEN	383	1	27	138	135	68	14	368
4-19 t	45	1	5	9	14	11	5	39
20-29 t	72	0	5	28	21	14	4	68
30 t og mer ..	266	0	17	101	100	43	5	261
1920 LAVANGEN	329	8	29	117	125	44	6	315
4-19 t	75	8	8	21	21	12	5	62
20-29 t	35	0	5	12	14	4	0	35
30 t og mer ..	219	0	16	84	90	28	1	218
1922 BARDU	1654	39	157	666	597	184	11	1604
4-19 t	231	30	35	63	56	41	6	195
20-29 t	217	3	25	71	82	35	1	213
30 t og mer ..	1206	6	97	532	459	108	4	1196
1923 SALANGEN	930	22	98	320	382	100	8	900
4-19 t	158	19	35	43	39	19	3	136
20-29 t	113	1	14	29	52	17	0	112
30 t og mer ..	659	2	49	248	291	64	5	652
1924 MÅLSELV	3134	73	327	1392	960	365	17	3044
4-19 t	542	64	116	171	116	63	12	466
20-29 t	385	4	31	134	158	58	0	381
30 t og mer ..	2207	5	180	1087	686	244	5	2197
1925 SØRREISA	1300	12	117	525	480	158	8	1280
4-19 t	182	11	37	61	45	24	4	167
20-29 t	158	0	11	54	63	29	1	157
30 t og mer ..	960	1	69	410	372	105	3	956
1926 DYRØY	448	7	50	166	162	59	4	437
4-19 t	71	5	9	27	17	12	1	65
20-29 t	56	1	4	22	19	10	0	55
30 t og mer ..	321	1	37	117	126	37	3	317
1927 TRANØY	600	9	59	191	238	96	7	584
4-19 t	108	3	18	34	29	23	1	104
20-29 t	69	1	11	19	29	7	2	66
30 t og mer ..	423	5	30	138	180	66	4	414
1928 TORSKEN	385	4	56	160	110	51	4	377
4-19 t	50	0	7	14	17	11	1	49
20-29 t	32	0	2	14	10	6	0	32
30 t og mer ..	303	4	47	132	83	34	3	296
1929 BERG	368	3	34	164	121	41	5	360
4-19 t	53	2	10	17	16	7	1	50
20-29 t	40	0	2	16	13	9	0	40
30 t og mer ..	275	1	22	131	92	25	4	270
1931 LENVIK	3789	109	353	1456	1438	407	26	3654
4-19 t	571	91	116	162	122	66	14	466
20-29 t	452	5	41	151	181	70	4	443
30 t og mer ..	2766	13	196	1143	1135	271	8	2745

Tabell 9 (forts.) Arbeidstakere 16-74 år etter alder, bostedskommune og avtalt arbeidstid i hovedarbeidsforholdet. 2. kvartal 1995. Troms

Bostedskommune	Arbeidstakernes alder. År							
	16-74	16-19	20-24	25-39	40-54	55-66	67-74	
1933 BALSFJORD	2166	68	242	778	765	293	20	2078
4-19 t	546	56	94	159	138	82	17	473
20-29 t	282	3	17	109	107	44	2	277
30 t og mer ..	1338	9	131	510	520	167	1	1328
1936 KARLSØY	828	27	112	294	283	100	12	789
4-19 t	157	12	18	50	47	21	9	136
20-29 t	98	2	7	31	41	16	1	95
30 t og mer ..	573	13	87	213	195	63	2	558
1938 LYNGEN	1054	22	118	406	374	126	8	1024
4-19 t	256	16	34	80	89	32	5	235
20-29 t	124	1	17	53	43	9	1	122
30 t og mer ..	674	5	67	273	242	85	2	667
1939 STORFJORD	613	15	67	218	234	75	4	594
4-19 t	145	12	22	41	50	19	1	132
20-29 t	83	2	8	35	25	13	0	81
30 t og mer ..	385	1	37	142	159	43	3	381
1940 KÅRFJORD	759	9	91	267	270	116	6	744
4-19 t	163	6	27	52	42	33	3	154
20-29 t	91	1	10	27	35	17	1	89
30 t og mer ..	505	2	54	188	193	66	2	501
1941 SKJERVØY	1027	14	122	398	379	106	8	1005
4-19 t	141	10	26	44	40	19	2	129
20-29 t	97	3	7	29	50	8	0	94
30 t og mer ..	789	1	89	325	289	79	6	782
1942 NORDREISA	1708	29	152	672	629	210	16	1663
4-19 t	283	18	49	88	72	46	10	255
20-29 t	186	1	12	59	75	38	1	184
30 t og mer ..	1239	10	91	525	482	126	5	1224
1943 KVÆNANGEN	456	10	39	168	158	78	3	443
4-19 t	68	5	5	18	18	20	2	61
20-29 t	58	1	5	18	19	15	0	57
30 t og mer ..	330	4	29	132	121	43	1	325

Tabell 10 Arbeidstakere 16-74 år etter kjønn, fagfelt og utdanningsnivå.
2. kvartal 1986, 1994 og 1995. Troms fylke.

Utdanningens fagfelt og nivå	1986	1994	1995			Endring siste år
			I alt	Menn	Kvinner	
19 TROMS	55208	58343	59547	30279	29268	1204
1 Allment fagfelt	21680	16234	15884	7080	8804	-350
Grunnskole	15210	10111	9708	4602	5106	-403
Videregående skole	6470	6123	6176	2478	3698	53
2 Humanistiske og estetiske fag	1256	1866	1907	832	1075	41
Videregående skole	175	312	331	79	252	19
Universitetsnivå, 1-4 år	801	1168	1176	516	660	8
Universitetsnivå, 5 år og mer	280	386	400	237	163	14
3 Undervisning	3187	4071	4285	1607	2678	214
Videregående skole	98	218	247	33	214	29
Universitetsnivå, 1-4 år	2997	3749	3931	1508	2423	182
Universitetsnivå, 5 år og mer	92	104	107	66	41	3
4 Administrasjon, økonomi, samfunnsvitenskap og jus	8800	10759	11054	4047	7007	295
Videregående skole	7302	8032	8079	2565	5514	47
Universitetsnivå, 1-4 år	1279	2368	2556	1241	1315	188
Universitetsnivå, 5 år og mer	219	359	419	241	178	60
5 Industri, håndverk, naturvitenskap og teknikk	9727	11675	12049	10649	1400	374
Videregående skole	7908	9186	9440	8549	891	254
Universitetsnivå, 1-4 år	1213	1545	1588	1299	289	43
Universitetsnivå, 5 år og mer	606	944	1021	801	220	77
6 Samferdsel	1607	2229	2431	1844	587	202
Videregående skole	1420	1767	1905	1379	526	138
Universitetsnivå, 1-4 år	187	462	526	465	61	64
7 Helsevesen	3650	4845	5065	672	4393	220
Videregående skole	1716	2268	2360	81	2279	92
Universitetsnivå, 1-4 år	1446	1948	2047	167	1880	99
Universitetsnivå, 5 år og mer	488	629	658	424	234	29
8 Jordbruk, skogbruk og fiske	899	1016	1111	868	243	95
Videregående skole	783	851	916	716	200	65
Universitetsnivå, 1-4 år	29	50	56	50	6	6
Universitetsnivå, 5 år og mer	87	115	139	102	37	24
9 Tjenesteyting og forsvar	3290	4392	4439	2077	2362	47
Videregående skole	3049	3407	3438	1168	2270	31
Universitetsnivå, 1-4 år	189	696	688	607	81	-8
Universitetsnivå, 5 år og mer	52	289	313	302	11	24
0 Uoppgitt	1112	1256	1322	603	719	66
Uoppgitt	1112	1256	1322	603	719	66

Tabell 11. Arbeidstakere 16-74 år etter utdanningsnivå og bostedskommune.
2. kvartal 1986 og 1995. Troms

Bostedskommune	Arbeids- takere i alt	Utdanningsnivå				
		Grunn- skole	Videre- gående	Universitet og høyskole		Uopp- gitt
				1-4 år	5 år og mer	
19 TROMS						
1986	55208	15210	28921	8141	1824	1112
1995	59547	9708	32892	12568	3057	1322
1901 HARSTAD						
1986	9397	2069	5451	1429	294	154
1995	9350	1155	5578	2018	433	166
1902 TROMSØ						
1986	21168	5164	10567	3724	1129	584
1995	25154	3554	12804	6126	1923	747
1911 KVÆFJORD						
1986	1263	299	718	194	31	21
1995	1255	174	773	241	34	33
1913 SKÅNLAND						
1986	1197	292	697	167	21	20
1995	1113	171	672	226	28	16
1915 BJARKØY						
1986	211	77	104	28	1	1
1995	170	35	101	31	2	1
1917 IBESTAD						
1986	720	234	387	83	6	10
1995	574	105	342	108	9	10
1919 GRATANGEN						
1986	460	181	211	56	3	9
1995	383	80	216	73	4	10
1920 LAVANGEN						
1986	313	83	169	55	2	4
1995	329	57	189	65	8	10
1922 BARDU						
1986	1668	431	984	197	34	22
1995	1654	267	936	339	91	21
1923 SALANGEN						
1986	879	226	504	101	34	14
1995	930	115	581	171	43	20
1924 MÅLSELV						
1986	3025	754	1747	419	64	41
1995	3134	545	1702	634	193	60
1925 SØRREISA						
1986	1250	340	744	138	13	15
1995	1300	184	854	217	32	13
1926 DYRØY						
1986	462	145	252	59	5	1
1995	448	82	273	82	7	4
1927 TRANØY						
1986	636	209	328	88	4	7
1995	600	129	346	111	5	9
1928 TORSKEN						
1986	321	118	176	21	1	5
1995	385	97	234	49	1	4
1929 BERG						
1986	387	147	199	34	3	4
1995	368	93	218	52	1	4
1931 LENVIK						
1986	3698	1192	1924	449	73	60
1995	3789	792	2201	656	85	55
1933 BALSFJORD						
1986	1930	765	918	182	29	36
1995	2166	547	1267	274	34	44

Tabell 11 (forts.) Arbeidstakere 16-74 år etter utdanningsnivå og bostedskommune. 2. kvartal 1986 og 1995. Troms

Bostedskommune	Arbeids- takere i alt	Utdanningsnivå				
		Grunn- skole	Videre- gående	Universitet og høgskole		Uopp- gitt
				1-4 år	5 år og mer	
1936 KARLSØY						
1986	782	360	319	85	8	10
1995	828	285	424	97	12	10
1938 LYNGEN						
1986	1111	456	498	124	11	22
1995	1054	256	591	172	20	15
1939 STORFJORD						
1986	593	239	283	51	4	16
1995	613	140	352	102	8	11
1940 KÅFJORD						
1986	785	312	358	95	6	14
1995	759	162	457	120	8	12
1941 SKJERVØY						
1986	1029	421	471	110	9	18
1995	1027	260	559	178	17	13
1942 NORDREISA						
1986	1474	517	707	196	35	19
1995	1708	332	962	337	52	25
1943 KVÆNANGEN						
1986	449	179	205	56	4	5
1995	456	91	260	89	7	9

**Tabell 12 Arbeidstakere 16-74 år etter utdanningsnivå og bostedskommune.
2. kvartal 1986 og 1995. Prosent. Troms**

Bostedskommune	Arbeids- takere i alt	Utdanningsnivå				
		Grunn- skole	Videre- gående	Universitet og høyskole		Uopp- gitt
Prosent						
HELE LANDET						
1986	100	25,5	52,2	15,5	3,9	2,9
1995	100	15,5	55,7	21,2	5,1	2,6
19 TROMS						
1986	100	27,6	52,4	14,7	3,3	2,0
1995	100	16,3	55,2	21,1	5,1	2,2
1901 HARSTAD						
1986	100	22,0	58,0	15,2	3,1	1,6
1995	100	12,4	59,7	21,6	4,6	1,8
1902 TROMSØ						
1986	100	24,4	49,9	17,6	5,3	2,8
1995	100	14,1	50,9	24,4	7,6	3,0
1911 KVÆFJORD						
1986	100	23,7	56,8	15,4	2,5	1,7
1995	100	13,9	61,6	19,2	2,7	2,6
1913 SKÅNLAND						
1986	100	24,4	58,2	14,0	1,8	1,7
1995	100	15,4	60,4	20,3	2,5	1,4
1915 BJARKØY						
1986	100	36,5	49,3	13,3	0,5	0,5
1995	100	20,6	59,4	18,2	1,2	0,6
1917 IBESTAD						
1986	100	32,5	53,8	11,5	0,8	1,4
1995	100	18,3	59,6	18,8	1,6	1,7
1919 GRATANGEN						
1986	100	39,3	45,9	12,2	0,7	2,0
1995	100	20,9	56,4	19,1	1,0	2,6
1920 LAVANGEN						
1986	100	26,5	54,0	17,6	0,6	1,3
1995	100	17,3	57,4	19,8	2,4	3,0
1922 BARDU						
1986	100	25,8	59,0	11,8	2,0	1,3
1995	100	16,1	56,6	20,5	5,5	1,3
1923 SALANGEN						
1986	100	25,7	57,3	11,5	3,9	1,6
1995	100	12,4	62,5	18,4	4,6	2,2
1924 MÅLSELV						
1986	100	24,9	57,8	13,9	2,1	1,4
1995	100	17,4	54,3	20,2	6,2	1,9
1925 SØRREISA						
1986	100	27,2	59,5	11,0	1,0	1,2
1995	100	14,2	65,7	16,7	2,5	1,0
1926 DYRØY						
1986	100	31,4	54,5	12,8	1,1	0,2
1995	100	18,3	60,9	18,3	1,6	0,9
1927 TRANØY						
1986	100	32,9	51,6	13,8	0,6	1,1
1995	100	21,5	57,7	18,5	0,8	1,5
1928 TORSKEN						
1986	100	36,8	54,8	6,5	0,3	1,6
1995	100	25,2	60,8	12,7	0,3	1,0
1929 BERG						
1986	100	38,0	51,4	8,8	0,8	1,0
1995	100	25,3	59,2	14,1	0,3	1,1

Tabell 12 (forts.) Arbeidstakere 16-74 år etter utdanningsnivå og bostedskommune. 2. kvartal 1986 og 1995. Prosent. Troms

Bostedskommune	Arbeids- takere i alt	Utdanningsnivå				Uopp- gitt
		Grunn- skole	Videre- gående	Universitet og høyskole		
				1-4 år	5 år og mer	
Prosent						
1931 LENVIK						
1986	100	32,2	52,0	12,1	2,0	1,6
1995	100	20,9	58,1	17,3	2,2	1,5
1933 BALSFJORD						
1986	100	39,6	47,6	9,4	1,5	1,9
1995	100	25,3	58,5	12,7	1,6	2,0
1936 KARLSØY						
1986	100	46,0	40,8	10,9	1,0	1,3
1995	100	34,4	51,2	11,7	1,4	1,2
1938 LYNGEN						
1986	100	41,0	44,8	11,2	1,0	2,0
1995	100	24,3	56,1	16,3	1,9	1,4
1939 STORFJORD						
1986	100	40,3	47,7	8,6	0,7	2,7
1995	100	22,8	57,4	16,6	1,3	1,8
1940 KÅFJORD						
1986	100	39,7	45,6	12,1	0,8	1,8
1995	100	21,3	60,2	15,8	1,1	1,6
1941 SKJERVØY						
1986	100	40,9	45,8	10,7	0,9	1,7
1995	100	25,3	54,4	17,3	1,7	1,3
1942 NORDREISA						
1986	100	35,1	48,0	13,3	2,4	1,3
1995	100	19,4	56,3	19,7	3,0	1,5
1943 KVÆNANGEN						
1986	100	39,9	45,7	12,5	0,9	1,1
1995	100	20,0	57,0	19,5	1,5	2,0

Husdyr pr. 31. desember 1994

For å kunne søke Landbruksdepartementet om produksjonstillegg må en bruker drive minst 10 dekar jordbruksareal, og det er et minstekrav til produksjon på bruket Til og med 1993 måtte brukeren ha en produksjon tilsvarende minst 0,1 årsverk i normert arbeidsforbruk for å få produksjonstillegg. Fra 1994 er vilkåret om minst 0,1 årsverk erstatta med at alle brukere blir trukket 5000 kroner pr. år fra det samla produksjonstillegget. Da de fleste brukere med husdyrhold søker om produksjonstillegg, kan registreringa regnes som ei tilnærma totaltelling.

Pr. 31. desember 1994 søkte 2 140 husdyrbrukere i Troms om produksjonstillegg. Dette er 22 færre enn pr. 31. desember 1993.

Tallet på storfe viste liten endring fra 1993. Pr.

31. desember 1994 var det 21 500 storfe i fylket. Av disse var 8 000 kyr og 13 500 andre storfe.

Det ble registrert 64 500 vinterfôra sauer, 1,8 prosent flere enn i 1993.

Tallet på geiter var 23 300 pr. 31. desember 1994. Av disse var 19 400 mjølkegeiter, det samme som året før.

Tallet på avlssvin var 1 000, 5 prosent flere enn ett år tidligere. Det ble satt på 6 400 svin til slakt i perioden 1. august til 31. desember 1994, en nedgang på 2,1 prosent fra tilsvarende periode året før.

Tallet på høner var 65 400 pr. 31. desember 1994 (høner over 20 uker).

Tabell 1. Bruk med husdyr og tallet på storfe og sau. 31. desember 1994. Troms

	Bruk i alt med husdyr	Storfe				Vinter- fôra sau
		I alt	Ku	Andre storfe		
				Over 12 md.	Under 12 md.	
1989	2503	21059	8083 ¹	5504	7472	61417
1990	2391	21295	8276 ¹	5376	7643	61722
1991	2297	21419	8206 ¹	5636	7577	62200
1992	2220	21566	8154 ¹	5752	7660	62949
1993	2162	21504	8082 ¹	5761	7661	63359
1994	2140	21532	8004 ¹	5867	7661	64509
1994						
1901 Harstad	164	1823	668	535	620	5765
1902 Tromsø	226	1576	565	440	571	6265
1911 Kvæfjord	121	1250	444	356	450	5459
1913 Skånland	57	739	200	252	287	1827
1915 Bjarkøy	18	350	123	106	121	367
1917 Ibestad	49	463	165	135	163	1264
1919 Gratangen	27	206	73	60	73	958
1920 Lavangen	32	44	:	:	23	1480
1922 Bardu	69	1448	536	381	531	1283
1923 Salangen	76	769	287	198	284	2119
1924 Målselv	160	3076	1190	833	1053	2897
1925 Sørreisa	38	231	89	48	94	1267
1926 Dyrøy	45	396	138	125	133	1256
1927 Tranøy	44	451	170	109	172	1155
1928 Torsken	8	:	-	-	:	301
1929 Berg	1	-	-	-	-	:
1931 Lenvik	111	923	307	265	351	3228
1933 Balsfjord	335	4392	1738	1162	1492	9347
1936 Karlsøy	77	:	-	-	:	2868
1938 Lyngen	114	722	272	183	267	3785
1939 Storfjord	58	136	65	15	56	1322
1940 Kåfjord	121	686	265	169	252	3847
1941 Skjervøy	8	:	-	-	:	601
1942 Nordreisa	137	1261	449	352	460	5070
1943 Kvæningen	44	577	242	140	195	762

¹ Av dette ammekyr: 1989: 16, 1990: 32, 1991: 24, 1992: 30, 1993: 66 og 1994: 97.

Tabell 2. Tallet på geit, svin og høner. 31. desember 1994. Troms

	Geit		Svin		Høner ²
	I alt	Av dette mjølkegeit	Avlssvin over 6 md.	På satt til slakt ¹	
1989	24332	21187	594	3452	63402
1990	23948	20939	685	4240	71282
1991	24132	20894	948	4956	72846
1992	23695	19953	994	7079	71624
1993	23406	20006	950	6507	71412
1994	23256	19401	998	6370	65397
1994					
1901 Harstad	:	:	97	585	87
1902 Tromsø	3071	2579	123	459	3502
1911 Kvæfjord	509	442	200	1375	14658
1913 Skånland	:	:	:	:	:
1915 Bjarkøy	-	-	-	-	-
1917 Ibestad	645	570	:	:	:
1919 Gratangen	:	:	:	:	:
1920 Lavangen	:	:	:	:	:
1922 Bardu	120	:	-	-	2195
1923 Salangen	1052	904	-	-	3520
1924 Målselv	716	535	:	:	8033
1925 Sørreisa	264	197	-	:	:
1926 Dyrøy	748	578	:	:	3514
1927 Tranøy	432	356	-	-	:
1928 Torsken	-	-	:	:	:
1929 Berg	-	-	-	-	:
1931 Lenvik	1294	1007	:	:	2329
1933 Balsfjord	5197	4395	:	421	4525
1936 Karlsøy	2211	1770	:	:	4634
1938 Lyngen	1574	1318	266	1593	2063
1939 Storfjord	1483	1272	-	-	124
1940 Kåfjord	1897	1652	:	:	48
1941 Skjervøy	-	-	-	-	-
1942 Nordreisa	1678	1414	:	:	159
1943 Kvænangen	:	-	:	201	:

¹ Gjelder svin over 8 uker som er satt på til slakt i perioden 1.8.-31.12.² Gjelder høner over 20 uker.

SKATTEREGNSKAP. INNBETALT OG FORDELT SKATT JANUAR - OKTOBER 1995

Statistisk sentralbyrås skatteregnskapsstatistikk bygger på det månedlige regnskapet over innbetalte og fordelte skatter, som føres av alle kommunekasserene i landet. SSB får disse oppgavene fra Skattedirektoratet. Statistikken omfatter dessuten oppgaver over oljeskatt og sentralt beregnet arbeidsgiveravgift for statsansatte. Statistikken omfatter ikke indirekte skatter.

Tabellene gir tall for skatteinngangen i perioden januar - oktober, og for oktober måned. Videre blir det vist endringstall i forhold til samme periode året før.

Med skatteinngang i alt mener en summen av de beløp som bokføres som fordelt skatt i skatteregnskapet. Ved sammenligning med tall for bokførte skatteinntekter i kommuneregnskapene, kan forskjeller i bokføringstidspunkt og endrede fordelingsnøkler gi avvik mellom disse tallene og de som er gitt i denne statistikken.

TABELL 1. INNBETALT OG FORDELT SKATT, JANUAR - OKTOBER 1995.

MILL. KR

NR.	KOMMUNE	SKATTE- INNGANG I ALT	ORDINÆR SKATT TIL PRIMÆR- KOM- MUNEN	MEDLEMS- AVGIFT TIL FOLKE- TRYGDEN	ARBEIDS- GIVER- AVGIFT TIL FOLKE- TRYGDEN	ORDINÆR SKATT TIL FYLKES- KOM- MUNEN	OLJE- SKATT, INN- TEKTS- SKATT STAT, FELLES- SKATT MV.	ENDRING I PROSENT I FØRHOVD TIL SAMME PERIODE ÅRET FØR		
								SKATTE- INNGANG I ALT	ORDINÆR SKATT TIL PRIMÆR- KOM- MUNEN	ORDINÆR SKATT TIL FYLKES- KOM- MUNEN
19	TROMS	3917,2	1097,2	949,2	361,1	579,6	932,0	9	4	5
1901	HARSTAD	636,3	170,5	149,5	59,1	98,4	158,3	7	2	3
1902	TROMSØ	1782,4	460,4	405,3	208,1	269,0	440,5	11	5	7
1911	KVÆFJORD	74,2	20,6	18,2	8,0	11,0	16,4	2	-	- 1
1913	SKÅNLAND	64,9	18,5	17,4	4,2	10,1	14,8	3	-	-
1915	BJARKØY	13,2	4,0	3,3	1,1	2,0	2,9	11	- 3	14
1917	IBESTAD	40,8	12,3	10,3	2,9	6,2	9,2	4	1	-
1919	GRATANGEN	24,2	7,0	6,3	2,0	3,6	5,4	-	- 2	- 4
1920	LAVANGEN	21,7	6,4	5,7	1,6	3,2	4,8	15	13	11
1922	BARDU	112,4	36,6	25,3	6,5	16,6	27,5	13	15	5
1923	SALANGEN	53,3	14,9	13,9	4,5	8,0	12,2	3	-	-
1924	MÅLSELV	191,2	56,0	45,9	12,1	29,9	47,2	5	1	1
1925	SØRREISA	75,9	21,3	19,8	5,3	11,7	17,9	5	-	1
1926	DYRØY	27,6	8,0	7,2	2,1	4,1	6,2	2	-	- 1
1927	TRANØY	35,6	10,0	9,5	3,0	5,3	7,9	5	2	1
1928	TORSKEN	27,6	7,6	7,0	2,8	4,1	6,2	11	6	8
1929	BERG	33,7	10,9	7,1	2,9	4,7	8,0	15	22	5
1931	LENVIK	267,8	73,7	65,4	24,1	40,5	64,3	9	3	6
1933	BALSFJORD	127,0	38,5	32,1	8,6	19,0	29,0	3	-	-
1936	KARLSØY	43,2	15,8	14,6	0,7	4,7	7,6	16	8	25
1938	LYNGEN	48,5	18,5	16,1	0,3	5,3	8,4	2	- 3	3
1939	STORFJORD	32,6	14,0	9,4	0,2	3,3	5,7	9	9	8
1940	KÅFJORD	34,9	14,8	11,0	0,1	3,2	5,8	10	9	10
1941	SKJERVØY	47,5	17,3	16,6	0,3	5,2	8,2	19	12	21
1942	NORDREISA	75,1	28,5	25,0	0,4	8,2	13,2	11	6	11
1943	KVÆNANGEN	25,7	11,1	7,5	0,1	2,5	4,4	10	10	11

TABELL 2. INNBETALT OG FORDELT SKATT, OKTOBER 1995.

MILL. KR

NR.	KOMMUNE	SKATTE- INNGANG I ALT	ORDINÆR SKATT TIL PRIMÆR- KOM- MUNEN	MEDLEMS- AVGIFT TIL FOLKE- TRYGDEN	ARBEIDS- GIVER- AVGIFT TIL FOLKE- TRYGDEN	ORDINÆR SKATT TIL FYLKES- KOM- MUNEN	OLJE- SKATT, INN- TEKTS- SKATT STAT, FELLES- SKATT MV.	ENDRING I PROSENT I FØRHOVD TIL SAMME PERIODE ÅRET FØR		
								SKATTE- INNGANG I ALT	ORDINÆR SKATT TIL PRIMÆR- KOM- MUNEN	ORDINÆR SKATT TIL FYLKES- KOM- MUNEN
19	TROMS	179,2	56,0	28,4	2,0	27,5	65,3			
1901	HARSTAD	26,1	6,9	4,0	0,5	4,3	10,4			
1902	TROMSØ	77,6	20,1	11,2	1,0	12,9	32,5			
1911	KVÆFJORD	2,4	0,9	0,5	-	0,4	0,7			
1913	SKÅNLAND	1,3	0,4	0,3	0,1	0,2	0,4			
1915	BJARKØY	0,3	0,1	0,1	-	0,1	0,1			
1917	IBESTAD	1,1	0,4	0,2	-	0,2	0,3			
1919	GRATANGEN	0,7	0,2	0,2	-	0,1	0,2			
1920	LAVANGEN	1,4	0,5	0,4	-	0,2	0,3			
1922	BARDU	10,0	4,5	1,4	0,1	1,3	2,8			
1923	SALANGEN	2,4	0,7	0,5	-	0,4	0,8			
1924	MÅLSELV	9,0	3,1	1,2	-	1,5	3,2			
1925	SØRREISA	2,8	0,8	0,6	-	0,5	0,9			
1926	DYRØY	1,5	0,5	0,3	-	0,2	0,5			
1927	TRANØY	0,8	0,2	0,2	-	0,1	0,2			
1928	TORSKEN	1,1	0,3	0,1	-	0,2	0,4			
1929	BERG	4,4	2,0	0,3	-	0,5	1,5			
1931	LENVIK	12,6	3,5	2,4	0,1	2,1	4,5			
1933	BALSFJORD	5,5	2,1	1,1	-	0,8	1,5			
1936	KARLSØY	2,2	0,8	0,6	-	0,2	0,5			
1938	LYNGEN	2,2	0,8	0,7	-	0,2	0,4			
1939	STORFJORD	3,2	1,8	0,4	-	0,3	0,7			
1940	KÅFJORD	2,7	1,6	0,3	-	0,2	0,6			
1941	SKJERVØY	1,2	0,4	0,4	-	0,1	0,3			
1942	NORDREISA	4,2	1,8	0,7	-	0,5	1,2			
1943	KVÆNANGEN	2,6	1,5	0,3	-	0,2	0,6			

Publikasjonsoversikt

Publikasjoner utsendt i november 1995

Publikasjonene er til salgs i bokhandlene, Statistisk sentralbyrå og Akademika, Møllergt. 17, Postboks 8134 Dep., N-0033 Oslo. Telefon 22 11 67 70, telefaks 22 42 05 51. Uke-Imånedspublikasjoner og Reprints bestilles fra Statistisk sentralbyrå

Norges offisielle statistikk - NOS

Arbeidsmarkedsstatistikk 1994 Hefte I Hovedtall (NOS C 256). Publikasjonen gir hovedtallene fra arbeidsmarkedsstatistikken, vesentlig basert på de kvartalsvise arbeidskraftundersøkelsene. Det presenteres også tall fra Statistisk sentralbyrås nasjonalregnskapsstatistikk, registerbasert arbeidsmarkedsstatistikk og statistikk over arbeidskonflikter. Hefte II, som vil foreligge noe seinere, vil hovedsakelig gi regionalt fordelte tall fra arbeidstakerstatistikken. Sidetall 184, 95 kr ISBN 82-537-4194-4 ISSN 0804-8894

Barnehager og tilbud til 6-åringer i skolen 1994 (NOS C 258). Publikasjonen gir opplysninger pr. 15. desember 1994 om barnehager og tilbud til 6-åringer i skolen, barna i institusjonene, de enkelte institusjoner og de ansatte. Sidetall 69, 70 kr ISBN 82-537-4196-0 ISSN 0803-4664

Forretningsmessig tjenesteyting 1993 (NOS C 261). Publikasjonen inneholder statistikk over ulike former for forretningsmessig tjenesteyting i 1993. Statistikken er hovedsakelig utarbeidet etter de samme retningslinjer som tidligere utgaver, men den følger den nye standarden for næringsgruppering NACE. Sidetall 52, 70 kr ISBN 82-537-4201-0 ISSN 0800-4056

Regionalstatistikk (RS 9/95 NOS C 207-224). Regionalstatistikk kommer fra januar 1994 ut i serien Norges offisielle statistikk (NOS) med 10 nummer pr. år og med ett hefte pr. fylke (i alt 180 hefter). Heftene inneholder statistikk på kommunenivå fra de fleste emneområder. Mange av tabellene er supplert med kommentarer, og noen er illustrert med kart eller grafikk. Pris 475 kr pr. fylke pr. år. Sidetall varierende.

Samferdselsstatistikk 1994 (NOS C 264). Publikasjonen inneholder opplysninger om sjøtransport, jernbane- og sporveistransport, veitransport, luftfart, post, telekommunikasjoner og kringkasting. Den gir fullstendig statistikk for året 1993 og så langt det er mulig også statistikk for året 1994. Sidetall 167, 95 kr ISBN 82-537-4204-5 ISSN 0468-8147

Statistisk månedshefte (SM 11/95 NOS C 205). Heftet har faste tabeller med konjunkturstatistikk og måneds- og kvartalsstatistikk for en rekke områder: befolkning, arbeidskraft, lønn, konsumprisindeks, næringsøkonomi, samfunnsøkonomi og finanser. Sidetall 129, 60 kr ISBN 82-537-4103-0 ISSN 0029-3636

Utdanningsstatistikk Grunnskolar 1. september 1994 (NOS C 263). Publikasjonen inneholdt opplysninger om elever og klasser mv. ved grunnskolar pr. 1. september 1994. Det er også gitt eit oversyn over dei elevane som gjekk ut av grunnskolen våren 1993, og kor mange av desse som var i vidaregåande utdanning same hausten. Publikasjonen inneholdt også tal for lærarar ved dei same skolane i skoleåret 1993/94 og eit oversyn over dei kommunale driftsutgiftene til grunnskolar i 1993. Sidetall 62, 70 kr ISBN 82-537-4203-7 ISSN 0332-804X

Rapporter - RAPP

Engroshandelen i Norge 1985-1992/ Magne Sten Bjerkseth (RAPP 95/35). Rapporten belyser strukturen innenfor engroshandelen, og gir tall på utviklingen i antall bedrifter, sysselsetting og omsetning, fordelt etter næringsgruppe, bedriftens beliggenhet, størrelse og eierforhold. Rapporten tar også for seg utviklingen i viktige regnskapsrelaterte variable de siste par årene, og fordelingen av sysselsatte etter kjønn og arbeidstid mv. Det er gjennomgående benyttet tall for referanseårene 1985, 1988, 1990, 1991 og 1992. Sidetall 43, 95 kr ISBN 82-537-4214-2 ISSN 0806-2056

Innovation in Norwegian Manufacturing and Oil Extraction in 1992/Geir Frengen, Frank Foyen og Richard Ragnarsøn (RAPP 95/26). Engelsk utgave av Rapport 95/7: Innovasjon i norsk industri og oljeutvinning i 1992. Rapporten gjør rede for en innovasjonsundersøkelse gjennomført i 1993 av Statistisk sentralbyrå i samarbeid med STEP-gruppen, NHO, Norges forskningsråd og Nærings- og energidepartementet. Sidetall 93, 95 kr ISBN 82-537-4189-8 ISSN 0806-2056

Kraftmarkedsmodell med energi- og effektdimensjon/Tor Arnt Johnsen og Bodil M. Larsen (RAPP 95/33). Rapporten beskriver en modell for det norske kraftmarke-

det, hvor året er delt inn i tre sesonger. Hver sesong er igjen delt i en høy- og en lavlastperiode etter etterspørselsforholdene. Høylast er dagtid på ukedager, mens lavlast er natt og helger. Hensikten med å lage modellen er å ha et verktøy som kan brukes til å studere variasjoner i priser, produksjon, etterspørsel og handel gjennom året. Sidetall 54, 95 kr ISBN 82-537-4212-6 ISSN 0806-2056

Norske avfallsmengder etter årtusen-skiftet/Annegrete Bruvoll og Karin Ibenholt (RAPP 95/31). Rapporten presenterer prognoser for utviklingen i kommunalt avfall, innlevert spesialavfall og avfall generert i industrien fram mot 2010, basert på dagens kunnskaper om økonomisk utvikling. Prognosene viser at økningen i avfallsmengdene fra 1994 til 2010 i store trekk vil ligge i intervallet 35-60 prosent, dersom det ikke blir innført ytterligere avfallsreducerende tiltak. Sidetall 41, 80 kr ISBN 82-537-4208-8 ISSN 0806-2056

Tidsbruk og arbeidsdeling blant norske og svenske foreldre/Ragni Hege Kitterød (RAPP 95/22). I publikasjonen sammenlignes tidsmønsteret blant norske og svenske foreldre. Forskjeller og likheter sees i lys av trekk ved familie- og arbeidsmarkedspolitikken i de to land. Foreldres aktivitets- og samværsmønster er beskrevet på grunnlag av norske og svenske tidsnyttingsundersøkelser ved inngangen til 1990-åra. Sidetall 100, 110 kr ISBN 82-537-4179-0 ISSN 0806-2056

Aktuell statistikk og tidsskrifter - AST

Bank- og kredittstatistikk. Aktuelle tall (BK 15/95). Heftene inneholder løpende regnskapsstatistikk for de private og offentlige banker, private kredittforetak, private finansieringsselskaper, livs- og skadeforsikrings-selskaper, private og kommunale pensjonskasser og -fond, Fellesordningen for Tariffestet Pensjon, Avtalefestet pensjon, aksje- og obligasjonsfond og Folketrygdfondet. Videre gis løpende statistikk over ihendehaverobligasjons- og sertifikatgjelden, emisjoner av ihendehaverobligasjoner og sertifikater, samt Norges fordringer og gjeld overfor utlandet, finansielle sektorbalanser, kapitaltilførsel og løpende konkurser. Sidetall 22, 35 kr ISSN 0333-1504

Bygginfo (BYG 11/95). Tidsskriftet inneholder aktuell statistikk for bygge- og anleggsvirksomhet: byggeareal, ordrer, lønn, byggekostnader, prisindekser, nasjonalregnskapstall, sysselsetting og arbeidskraftundersøkelser. Sidetall 11, 35 kr ISSN 0804-1334

Byggearealstatistikk (3/95). Den kvartalsvise byggearealstatistikken gir opplysninger

om godkjente, igangsatte og fullførte bygg, om godkjente ikke igangsatte bygg og om bygg under arbeid ved utgangen av kvartalet. De første 19 tabellene er oversiktstabeller med tilbakegående tall for hele landet. Resten av tabellene gir mer detaljerte opplysninger fra siste kvartal på fylkes- og kommunenivå. Sidetall 50, 65 kr ISSN 0550-7162

Månedstatistikk over utenrikshandelen (MU 9/95). Heftene gir foreløpige månedstall for innførsel og utførsel av varer og et årlig hefte med endelige årstall i april/mai. Mer omfattende årsstatistikk basert på endelige tall utgis noe senere i NOS Utenrikshandel. Den og heftene har også landsfordeling etter varenummer. De fleste tabellene i månedsheftene bygger på FN's Standard International Trade Classification (SITC Rev. 3). Tabellene 10, 11 og 14 bygger på nomenklaturen HS (Det harmoniserte system). Teksten til varenumrene fins i NOS Statistisk varefortegnelse for utenrikshandelen eller i tolltariffen. Heftene har også verdi-, pris- og volumindekser. Sidetall 88, 40 kr ISSN 0332-6403

Samfunnsspeilet (SSP 4/95). Samfunnsspeilet inneholder artikler om levekår og livsstil, og resultater fra aktuell forskning på disse områder. Nr. 4/95 er et ekstrasnummer om befolkningsutviklingen. Det inneholder artikler om historiske endringer, befolkningspolitikk, aldring, husholdninger og uttynning i distrikterne. Sidetall 51, 50 kr ISBN 82-537-4209-6 ISSN 0801-7603

Ukens statistikk (UKE 44/95, 45/95, 46/95, 47/95, 48/95). I Ukens statistikk presenteres aktuell statistikk og andre nyheter fra Statistisk sentralbyrå. Heftene inneholder artikler fra hele spekteret av norsk samfunnsliv. Hvert hefte har tabellvedlegg med ny statistikk og nøkkeltall - økonomiske indikatorer for Norge. Sosiale indikatorer er med ca. en gang pr. måned. Oversikt over nye publikasjoner og statistikk som ventes å komme er med i hvert nummer. Sidetall varierende, 25 kr ISSN 0804-0524

Økonomiske analyser (ØA 8/95). Økonomiske analyser utgis av Forskningsavdelingen i Statistisk sentralbyrå og utkommer med 9 nummer i året. Economic Survey, som kommer 4 ganger i året, inneholder utdrag fra Økonomiske analyser. Nr. 8/95 inneholder artikler om fordelingseffektivitet av ulike typer direkte beskatning, skattereformens betydning for endringen i skatt for aksjeselskaper, ungdoms flytting fra foreldrehjemmet, flytting i ulike grupper på arbeidsmarkedet, framskrivning av avfallsmengder, og publiseringen av reviderte nasjonalregnskapstall. I tillegg kommer bl.a. tabell- og diagramvedlegg med konjunkturindikatorer for Norge og utlandet. Sidetall 78, 60 kr ISBN 82-537-4122-7 ISSN 0800-4110

Regionalstatistikk
Ansv. redaktør: Svein Longva
Trykk: Statistisk sentralbyrå

