



# Regionalstatistikk

1/95



## Rogaland

### Innhold

**Emne 21**

Folketallet i kommunene, 1. januar 1995 (K)

**Emne 41**

Elgjakta, 1994 (K)

**Emne 51**

Skatteregnskap. Innbetalt og fordelt skatt, januar-november 1994 (K)

**Emne 51**

Skatteregnskap. Innbetalt og fordelt skatt, 1994 (K)

*Vedlegg**Innholdsoversikt RS-serien 1994**Publikasjoner utsendt i januar 1995**Tilføyelsen (K) viser at tabellen inneholder kommunetall*

ISSN 0804-2926

*Oslo*

Postboks 8131 Dep.

0033 Oslo

Tlf.: 22 86 45 00

*Kongsvinger*

Postboks 1260

2201 Kongsvinger

Tlf.: 62 88 50 00

Folketallet i kommunene 1. januar 1995

Statistisk sentralbyrå har på grunnlag av reviderte folketall 1. oktober 1994 og foreløpige oppgaver over fødsler, dødsfall og flyttinger i månedene oktober-desember, laget en oversikt over folke- mengden i de enkelte kommunene 1. januar 1995.

En samlet oversikt over folkemengden i de enkelte fylkene pr. 1. oktober 1994 og 1. januar 1995 og endringene i fjerde kvartal, er publisert i Ukens statistikk nr. 8, 1995.

Tabell 1. Folkemengde 1. januar 1995 og endringene i 4. kvartal. Kommune. Rogaland

Nr. Kommune	Folke- mengde 1.10. 1994 1)	Endringer i 4. kvartal 1994						Folke- til- vekst	Folke- mengde 1.1. 1995
		Fødte	Døde	Fødsels- over- skudd	Innflyt- tinger	Utflyt- tinger	Netto- inn- flytting		
11 Rogaland .....	353 656	1 325	650	675	1 387	1 300	87	762	354 418
01 Eigersund .....	12 792	44	33	11	69	71	-2	9	12 801
02 Sandnes .....	48 588	164	72	92	600	535	65	157	48 745
03 Stavanger .....	103 220	395	159	236	1 102	1 062	40	276	103 496
06 Haugesund .....	29 031	102	73	29	330	317	13	42	29 073
11 Sokndal .....	3 506	12	11	1	21	13	8	9	3 515
12 Lund .....	3 069	14	12	2	18	11	7	9	3 078
14 Bjerkreim .....	2 452	11	7	4	15	9	6	10	2 462
19 Hå .....	13 393	50	25	25	105	254	-149	-124	13 269
20 Klepp .....	12 546	55	19	36	152	144	8	44	12 590
21 Time .....	12 616	42	24	18	169	106	63	81	12 697
22 Gjesdal .....	8 123	45	12	33	69	75	-6	27	8 150
24 Sola .....	17 709	79	22	57	270	260	10	67	17 776
27 Randaberg .....	8 120	31	14	17	146	106	40	57	8 177
29 Forsand .....	1 039	4	3	1	4	13	-9	-8	1 031
30 Strand .....	9 716	35	14	21	54	69	-15	6	9 722
33 Hjelmeland .....	2 750	9	6	3	5	14	-9	-6	2 744
34 Suldal .....	4 086	8	13	-5	48	24	24	19	4 105
35 Sauda .....	5 222	23	10	13	25	40	-15	-2	5 220
41 Finnøy .....	2 823	7	10	-3	16	6	10	7	2 830
42 Rennesøy .....	2 691	8	6	2	27	10	17	19	2 710
44 Kvitsøy .....	513	-	3	-3	9	2	7	4	517
45 Bokn .....	788	5	3	2	3	16	-13	-11	777
46 Tysvær .....	8 109	41	18	23	74	56	18	41	8 150
49 Karmøy .....	35 649	126	72	54	240	283	-43	11	35 660
51 Utsira .....	208	1	-	1	3	1	2	3	211
54 Vindafjord .....	4 897	14	9	5	48	38	10	15	4 912

1) Tallene er korrigert for endringer i 3. kvartal som ikke var kommet med ved forrige framregning.

Tabell 2. Folkemengde 1. januar 1995 og endringene i 1994. Kommune. Rogaland

Nr. Kommune	Folke- mengde 1.1. 1994 (Endelige tall)	Endringer i 1994						Folke- til- vekst	Folke- mengde 1.1. 1995
		Fødte	Døde	Fødsels- over- skudd	Innflyt- tinger	Utflyt- tinger	Netto- inn- flytting		
11 Rogaland .....	350 876	5 737	2 810	2 927	7 839	7 224	615	3 542	354 418
01 Eigersund .....	12 721	187	117	70	353	343	10	80	12 801
02 Sandnes .....	47 921	793	312	481	2 685	2 342	343	824	48 745
03 Stavanger .....	102 637	1 735	857	878	5 711	5 730	-19	859	103 496
06 Haugesund .....	28 670	451	323	128	1 684	1 409	275	403	29 073
11 Sokndal .....	3 508	57	39	18	78	89	-11	7	3 515
12 Lund .....	3 071	40	42	-2	109	100	9	7	3 078
14 Bjerkreim .....	2 437	35	26	9	79	63	16	25	2 462
19 Hå .....	13 409	243	86	157	468	765	-297	-140	13 269
20 Klepp .....	12 381	241	74	167	675	633	42	209	12 590
21 Time .....	12 475	203	84	119	649	546	103	222	12 697
22 Gjesdal .....	7 998	161	36	125	424	397	27	152	8 150
24 Sola .....	17 381	311	77	234	1 360	1 199	161	395	17 776
27 Randaberg .....	8 051	145	44	101	589	564	25	126	8 177
29 Forsand .....	1 035	17	11	6	36	46	-10	-4	1 031
30 Strand .....	9 624	152	56	96	290	288	2	98	9 722
33 Hjelmeland .....	2 730	29	25	4	98	88	10	14	2 744
34 Suldal .....	4 097	43	49	-6	139	125	14	8	4 105
35 Sauda .....	5 199	87	61	26	138	143	-5	21	5 220
41 Finnøy .....	2 808	40	30	10	85	73	12	22	2 830
42 Rennesøy .....	2 627	39	29	10	140	67	73	83	2 710
44 Kvitsøy .....	490	8	5	3	35	11	24	27	517
45 Bokn .....	775	12	15	-3	43	38	5	2	777
46 Tysvær .....	8 072	131	71	60	327	309	18	78	8 150
49 Karmøy .....	35 645	521	298	223	1 105	1 313	-208	15	35 660
51 Utsira .....	217	2	3	-1	5	10	-5	-6	211
54 Vindafjord .....	4 897	54	40	14	180	179	1	15	4 912

Tabell 1. Folkemengde 1. januar 1995 og endringene i 4. kvartal 1994. Fylke

Fylke	Folke- mengde 1.10. 1994 1)	Endringer i 4. kvartal 1994						Folke- til- vekst	Folke- mengde 1.1. 1995
		Fødte	Døde	Fødsels- over- skudd	Innflyt- tinger	Utflyt- tinger	Netto- inn- flytting		
Hele landet .....	4 343 721	13 502	10 834	2 668	4 859	3 553	1 306	3 974	4 347 695
01 Østfold .....	239 212	582	637	-55	1 034	820	214	159	239 371
02 Akershus .....	433 584	1 298	872	426	3 784	3 250	534	960	434 544
03 Oslo .....	481 916	1 613	1 340	273	4 797	4 431	366	639	482 555
04 Hedmark .....	186 989	412	629	-217	695	810	-115	-332	186 657
05 Oppland .....	183 318	465	542	-77	787	834	-47	-124	183 194
06 Buskerud .....	228 166	655	608	47	1 454	1 161	293	340	228 506
07 Vestfold .....	203 088	578	548	30	1 030	917	113	143	203 231
08 Telemark .....	163 125	423	471	-48	638	572	66	18	163 143
09 Aust-Agder .....	99 584	268	265	3	473	475	-2	1	99 585
10 Vest-Agder .....	149 244	502	358	144	656	481	175	319	149 563
11 Rogaland .....	353 656	1 325	650	675	1 387	1 300	87	762	354 418
12 Hordaland .....	421 892	1 556	929	627	1 358	1 296	62	689	422 581
14 Sogn og Fjordane .	107 651	357	282	75	333	447	-114	-39	107 612
15 Møre og Romsdal ..	240 168	686	594	92	724	769	-45	47	240 215
16 Sør-Trøndelag ....	256 238	856	659	197	964	1 133	-169	28	256 266
17 Nord-Trøndelag ...	127 560	366	301	65	493	558	-65	-	127 560
18 Nordland .....	241 277	780	651	129	946	932	14	143	241 420
19 Troms .....	150 419	509	344	165	745	723	22	187	150 606
20 Finnmark .....	76 634	271	154	117	496	579	-83	34	76 668

1) Tallene er korrigert for endringer i 3. kvartal som ikke var kommet med ved forrige framregning.

Tabell 2. Folkemengde 1. januar 1995 og endringene i 1994. Fylke

Fylke	Folke- mengde 1.1. 1994 (Endelige tall)	Endringer i 1994						Folke- til- vekst	Folke- mengde 1.1. 1995
		Fødte	Døde	Fødsels- over- skudd	Innflyt- tinger	Utflyt- tinger	Netto- inn- flytting		
Hele landet .....	4 324 815	59 210	43 757	15 453	26 322	18 896	7 427	22 880	4 347 695
01 Østfold .....	238 712	2 674	2 674	-	5 020	4 361	659	659	239 371
02 Akershus .....	429 595	5 853	3 254	2 599	18 519	16 169	2 350	4 949	434 544
03 Oslo .....	477 781	7 230	5 669	1 561	24 894	21 681	3 213	4 774	482 555
04 Hedmark .....	187 396	1 949	2 417	-468	3 987	4 258	-271	-739	186 657
05 Oppland .....	183 351	2 032	2 208	-176	4 523	4 504	19	-157	183 194
06 Buskerud .....	227 102	2 801	2 448	353	6 765	5 714	1 051	1 404	228 506
07 Vestfold .....	201 925	2 455	2 150	305	5 473	4 472	1 001	1 306	203 231
08 Telemark .....	163 151	1 933	1 869	64	3 292	3 364	-72	-8	163 143
09 Aust-Agder .....	99 135	1 212	1 021	191	2 712	2 453	259	450	99 585
10 Vest-Agder .....	148 590	2 094	1 408	686	3 529	3 242	287	973	149 563
11 Rogaland .....	350 876	5 737	2 810	2 927	7 839	7 224	615	3 542	354 418
12 Hordaland .....	419 885	6 342	3 804	2 538	7 943	7 785	158	2 696	422 581
14 Sogn og Fjordane .	107 563	1 578	1 169	409	2 268	2 628	-360	49	107 612
15 Møre og Romsdal ..	239 708	3 039	2 417	622	4 420	4 535	-115	507	240 215
16 Sør-Trøndelag ....	255 449	3 713	2 548	1 165	6 035	6 383	-348	817	256 266
17 Nord-Trøndelag ...	127 698	1 729	1 281	448	2 556	3 142	-586	-138	127 560
18 Nordland .....	240 694	3 315	2 496	819	5 510	5 603	-93	726	241 420
19 Troms .....	149 745	2 288	1 407	881	4 431	4 451	-20	861	150 606
20 Finnmark .....	76 459	1 236	707	529	2 875	3 195	-320	209	76 668

**ELGJAKTA 1994**

Statistisk sentralbyrås sammendrag av oppgavene over den ordinære elgjakta viser at det i Rogaland ble tillatt felt 141 elger, mot 134 i 1993.

I 1994 ble det felt 86 dyr, eller 61 prosent av det tillatte. Det ble felt 71 dyr i 1992, eller 53 prosent av det tillatte.

I alt 63 prosent av de felte dyrene i 1994 var hanndyr, mot 75 prosent året før. Det ble felt 17 årskalver, mot 12 året før.

Detaljerte opplysninger om elgjakta i 1994 blir gitt i publikasjonen NOS Jaktstatistikk 1994, som vil foreligge høsten 1995.

**Elgjakta 1994. Rogaland**

Kommune	1993		Tillatt felt	1994			Felte dyr i prosent av tillatt felt
	Felte dyr	Felte dyr i prosent av tillatt felt		Felte dyr			
				I alt	Hanndyr	Hunndyr	
<b>Hele landet</b> .....	38 980	87	44 964	37 401	21 259	16 142	83
<b>Hele fylket</b> .....	71	53	141	86	54	32	61
Eigersund .....	1	20	8	2	2	-	25
Sandnes .....	1	50	1	-	-	-	-
Sokndal .....	3	50	10	6	2	4	60
Lund .....	21	81	30	27	14	13	90
Bjerkreim .....	3	30	9	5	4	1	56
Gjesdal .....	-	-	3	-	-	-	-
Forsand .....	1	10	8	2	2	-	25
Strand .....	4	44	7	5	3	2	71
Hjelmeland .....	16	70	26	18	11	7	69
Suldal .....	18	56	31	17	12	5	55
Sauda .....	3	75	6	4	4	-	67
Finnøy .....	-	-	2	-	-	-	-

## SKATTEREGNSKAP. INNBETALT OG FORDELT SKATT FOR ÅRET 1994

Statistisk sentralbyrås skatteregnskapsstatistikk bygger på det månedlige skatteregnskapet over innbetalte og fordelte skatter, som føres av alle kommunekassererne i landet. Innkrevingen er felles for kommunale, fylkeskommunale og statlige skatter, derav navnet "fellesinnkrevinger". Avgiftene til folketrygden (medlems- og arbeidsgiveravgift) er også en del av fellesinnkrevingen, unntatt såkalt beregnet arbeidsgiveravgift for statsansatte. Det er særskilte ordninger for innkreving av oljeskatter. SSB får oppgavene fra Skattedirektoratet.

Innbetalt skatt fra skatteyttere og arbeidsgivere blir, etter fradrag for marginalavsetninger, fordelt på ulike skattekreditorer ved bruk av beregnede fordelingstall. Korrigeringer som følge av endrede nøkler for fordeling mellom skattekreditorer er bare delvis innarbeidet i den løpende statistikken, særlig gjelder dette korreksjonene som foretas på skattefogdnivå.

Denne feilkilden medfører at det vil kunne forekomme avvik mellom oppgavene fra statistikken og skattedirektorenes regnskaper.

Tabellene gir tall for skatteinntekten i 1994, og for desember måned. Videre blir det vist endringstall i forhold til samme periode året før. Tall for hele landet blir gitt i Ukens Statistikk.

TABELL 1. INNBETALT OG FORDELT SKATT, JANUAR - DESEMBER 1994. MILL. KR

NR.	KOMMUNE	SKATTE- INNGANG I ALT	ORDINÆR SKATT TIL PRIMÆR- KOM- MUNEN	MEDLEMS- AVGIFT TIL FOLKE- TRYGDEN	ARBEIDS- GIVER- AVGIFT TIL FOLKE- TRYGDEN	ORDINÆR SKATT TIL FYLKES- KOM- MUNEN	OLJE- SKATT, INN- TEKTS- SKATT STATT, FELLES- SKATT MV.	ENDRING I PROSENT I FORHOLD TIL SAMME PERIODE ÅRET FØR		
								SKATTE- INNGANG I ALT	ORDINÆR SKATT TIL PRIMÆR- KOM- MUNEN	ORDINÆR SKATT TIL FYLKES- KOM- MUNEN
11	ROGALAND.....	17984,0	4238,3	2995,4	4655,7	2182,4	3919,9	8	9	6
1101	EIGERSUND.....	493,2	125,3	97,1	107,6	60,1	103,5	6	2	4
1102	SANDNES.....	2260,5	565,4	429,7	416,3	307,8	541,4	9	6	6
1103	STAVANGER.....	7031,4	1455,4	1000,7	2366,3	786,6	1427,1	8	12	8
1106	HAUGESUND.....	1254,0	300,2	229,9	310,0	149,4	264,4	6	5	2
1111	SOKNDAL.....	137,1	36,0	25,3	23,9	17,6	34,2	-	-	1
1112	LUND.....	106,2	28,4	20,2	24,5	12,3	20,8	13	16	10
1114	BJERKREIM.....	83,4	26,2	16,0	12,3	10,9	18,1	6	15	3
1119	HÅ.....	477,1	134,9	95,7	80,9	62,5	103,6	8	13	7
1120	KLEPP.....	543,9	144,3	102,4	106,1	71,3	120,2	11	13	9
1121	TIME.....	538,8	143,5	103,3	87,6	74,0	130,7	9	11	9
1122	GJESDAL.....	283,8	74,7	62,5	41,1	39,5	66,1	11	9	12
1124	SOLA.....	1422,4	261,5	169,4	537,8	151,6	302,0	12	9	9
1127	RANDABERG.....	438,7	106,1	76,0	90,9	59,5	106,2	13	14	11
1129	FORSAND.....	55,5	24,6	6,8	5,3	5,9	12,9	-	2	-
1130	STRAND.....	333,6	89,0	72,0	47,9	46,2	78,7	6	6	5
1133	HJELMELAND.....	124,7	51,1	17,5	12,3	14,7	29,2	-	3	-
1134	SULDAL.....	202,5	83,1	27,1	24,7	21,6	46,1	2	-	-
1135	SAUDA.....	190,5	50,8	39,3	37,3	23,7	39,6	8	5	2
1141	FINNØY.....	92,3	28,8	17,6	11,3	13,1	21,4	8	12	9
1142	RENNESØY.....	96,8	29,1	20,2	10,2	14,2	23,2	5	4	3
1144	KVITSØY.....	16,6	5,0	3,7	1,5	2,4	3,9	14	13	16
1145	BOKN.....	23,1	6,7	5,2	2,7	3,2	5,3	5	3	3
1146	TYSVÆR.....	320,3	91,1	57,9	38,8	42,4	90,3	-	4	-
1149	KARMØY.....	1274,2	320,7	264,8	236,6	166,4	286,1	9	8	7
1151	UTSIRA.....	7,5	2,1	1,6	1,3	1,0	1,6	6	5	-
1154	VINDAFJORD.....	175,8	54,2	33,6	20,5	24,4	43,1	8	11	7

TABELL 2. INNBETALT OG FORDELT SKATT, DESEMBER 1994. MILL. KR

NR.	KOMMUNE	SKATTE- INNGANG I ALT	ORDINÆR SKATT TIL PRIMÆR- KOM- MUNEN	MEDLEMS- AVGIFT TIL FOLKE- TRYGDEN	ARBEIDS- GIVER- AVGIFT TIL FOLKE- TRYGDEN	ORDINÆR SKATT TIL FYLKES- KOM- MUNEN	OLJE- SKATT, INN- TEKTS- SKATT STATT, FELLES- SKATT MV.	ENDRING I PROSENT I FORHOLD TIL SAMME PERIODE ÅRET FØR		
								SKATTE- INNGANG I ALT	ORDINÆR SKATT TIL PRIMÆR- KOM- MUNEN	ORDINÆR SKATT TIL FYLKES- KOM- MUNEN
11	ROGALAND.....	365,4	120,2	78,7	9,6	57,4	99,4			
1101	EIGERSUND.....	8,3	2,6	2,1	0,4	1,3	1,9			
1102	SANDNES.....	50,1	15,0	10,4	1,1	8,3	15,3			
1103	STAVANGER.....	154,5	47,3	33,8	4,8	25,6	43,0			
1106	HAUGESUND.....	19,8	6,1	5,3	0,9	2,8	4,7			
1111	SOKNDAL.....	1,9	0,6	0,5	-	0,3	0,5			
1112	LUND.....	2,7	0,9	0,5	-	0,4	0,8			
1114	BJERKREIM.....	2,3	0,8	0,5	0,1	0,3	0,5			
1119	HÅ.....	9,2	3,0	2,3	0,4	1,4	2,2			
1120	KLEPP.....	10,9	3,6	2,7	0,2	1,8	2,6			
1121	TIME.....	13,7	4,2	2,7	0,2	2,2	4,3			
1122	GJESDAL.....	5,8	1,7	1,6	0,2	0,9	1,4			
1124	SOLA.....	0,4	0,2	0,2	0,1	0,1	-0,2			
1127	RANDABERG.....	8,2	2,6	2,0	0,1	1,4	2,2			
1129	FORSAND.....	0,8	0,3	0,2	-	0,1	0,2			
1130	STRAND.....	6,3	2,0	1,6	0,1	1,0	1,6			
1133	HJELMELAND.....	2,3	0,8	0,5	-	0,4	0,5			
1134	SULDAL.....	24,3	14,5	0,8	0,1	2,1	6,8			
1135	SAUDA.....	2,7	0,9	0,7	-	0,4	0,7			
1141	FINNØY.....	2,5	0,9	0,6	0,1	0,4	0,6			
1142	RENNESØY.....	3,1	1,0	0,8	-	0,5	0,7			
1144	KVITSØY.....	0,2	0,1	0,1	-	-	-			
1145	BOKN.....	0,6	0,2	0,1	-	0,1	0,2			
1146	TYSVÆR.....	6,1	2,0	1,6	0,2	0,9	1,4			
1149	KARMØY.....	25,4	7,8	6,5	0,6	4,1	6,5			
1151	UTSIRA.....	0,1	-	-	-	-	-			
1154	VINDAFJORD.....	3,3	1,1	0,8	0,1	0,5	0,8			

## SKATTEREGNSKAP. INNBETALT OG FORDELT SKATT JANUAR - NOVEMBER 1994

Statistisk sentralbyrås skatteregnskapsstatistikk bygger på det månedlige regnskapet over innbetalte og fordelte skatter, som føres av alle kommunekassererne i landet. SSB får disse oppgavene fra Skattedirektoratet. Statistikken omfatter dessuten oppgaver over oljeskatt og sentralt beregnet arbeidsgiveravgift for statsansatte. Statistikken omfatter ikke indirekte skatter.

Tabellene gir tall for skatteinngangen i perioden januar - november, og for november måned. Videre blir det vist endringstall i forhold til samme periode året før.

Med skatteinngang i alt mener en summen av de beløp som bokføres som fordelt skatt i skatteregnskapet. Ved sammenligning med tall for bokførte skatteinntekter i kommuneregnskapene, kan forskjeller i bokføringstidspunkt og endrede fordelingsnøkler gi avvik mellom disse tallene og de som er gitt i denne statistikken.

TABELL 1. INNBETALT OG FORDELT SKATT, JANUAR - NOVEMBER 1994. MILL. KR

NR.	KOMMUNE	SKATTE- INNGANG I ALT	ORDINÆR SKATT TIL PRIMÆR- KOM- MUNEN	MEDLEMS- AVGIFT TIL FOLKE- TRYGDEN	ARBEIDS- GIVER- AVGIFT TIL FOLKE- TRYGDEN	ORDINÆR SKATT TIL FYLKES- KOM- MUNEN	OLJE- SKATT, INN- TEKTS- SKATT STAT, FELLES- SKATT MV.	ENDRING I PROSENT I FORHOLD TIL SAMME PERIODE ÅRET FØR		
								SKATTE- INNGANG I ALT	ORDINÆR SKATT TIL PRIMÆR- KOM- MUNEN	ORDINÆR SKATT TIL FYLKES- KOM- MUNEN
11	ROGALAND.....	17618,7	4118,1	2916,7	4646,0	2125,0	3820,5	8	8	6
1101	EIGERSUND.....	484,9	122,7	95,0	107,2	58,9	101,6	6	2	4
1102	SANDNES.....	2210,4	550,3	419,4	415,2	299,5	526,0	8	6	5
1103	STAVANGER.....	6876,9	1408,1	966,9	2361,5	761,0	1384,1	8	12	8
1106	HAUGESUND.....	1234,2	294,1	224,6	309,0	146,7	259,7	5	3	1
1111	SOKNDAL.....	135,1	35,4	24,8	23,9	17,3	33,7	-	-	-
1112	LUND.....	103,5	27,5	19,7	24,5	11,9	20,0	10	12	7
1114	BJERKREIM.....	81,1	25,4	15,4	12,2	10,6	17,6	6	15	3
1119	HÅ.....	467,9	131,9	93,4	80,5	61,1	101,5	10	14	8
1120	KLEPP.....	533,0	140,8	99,7	105,8	69,5	117,5	10	12	8
1121	TIME.....	525,2	139,3	100,6	87,5	71,8	126,4	9	10	8
1122	GJESDAL.....	278,0	73,0	60,9	40,9	38,6	64,7	10	8	11
1124	SOLA.....	1422,0	261,3	169,2	537,7	151,4	302,2	13	10	10
1127	RANDABERG.....	430,5	103,5	74,0	90,9	58,1	104,0	12	12	9
1129	FORSAND.....	54,8	24,4	6,7	5,3	5,8	12,7	-	3	-
1130	STRAND.....	327,3	87,1	70,4	47,8	45,2	77,1	5	5	3
1133	HJELMELAND.....	122,5	50,3	16,9	12,3	14,3	28,7	-	-	-
1134	SULDAL.....	178,2	68,7	26,3	24,6	19,5	39,3	-	10	-
1135	SAUDA.....	187,7	49,9	38,6	37,3	23,3	38,9	7	3	1
1141	FINNØY.....	89,8	27,9	17,0	11,3	12,7	20,8	9	13	10
1142	RENNESØY.....	93,7	28,1	19,4	10,2	13,7	22,4	3	5	3
1144	KVITSØY.....	16,4	4,9	3,7	1,5	2,4	3,9	15	13	16
1145	BOKN.....	22,5	6,5	5,1	2,7	3,1	5,1	-	4	2
1146	TYSVÆR.....	314,2	89,1	56,3	38,5	41,4	88,9	-	5	-
1149	KARMØY.....	1248,9	312,9	258,3	236,0	162,4	279,6	9	8	7
1151	UTSIRA.....	7,4	2,1	1,6	1,3	1,0	1,5	5	2	-
1154	VINDAFJORD.....	172,5	53,0	32,8	20,5	23,9	42,3	7	10	5

TABELL 2. INNBETALT OG FORDELT SKATT, NOVEMBER 1994. MILL. KR

NR.	KOMMUNE	SKATTE- INNGANG I ALT	ORDINÆR SKATT TIL PRIMÆR- KOM- MUNEN	MEDLEMS- AVGIFT TIL FOLKE- TRYGDEN	ARBEIDS- GIVER- AVGIFT TIL FOLKE- TRYGDEN	ORDINÆR SKATT TIL FYLKES- KOM- MUNEN	OLJE- SKATT, INN- TEKTS- SKATT STAT, FELLES- SKATT MV.	ENDRING I PROSENT I FORHOLD TIL SAMME PERIODE ÅRET FØR		
								SKATTE- INNGANG I ALT	ORDINÆR SKATT TIL PRIMÆR- KOM- MUNEN	ORDINÆR SKATT TIL FYLKES- KOM- MUNEN
11	ROGALAND.....	3210,2	815,4	510,1	720,0	395,1	768,9			
1101	EIGERSUND.....	87,2	21,6	18,2	16,9	10,8	19,7			
1102	SANDNES.....	403,2	104,6	72,6	67,6	54,9	103,4			
1103	STAVANGER.....	1229,3	285,6	174,5	358,9	137,9	272,2			
1106	HAUGESUND.....	220,6	54,3	42,5	48,8	25,8	49,1			
1111	SOKNDAL.....	26,0	6,9	4,9	3,8	3,3	7,1			
1112	LUND.....	19,0	4,9	3,5	4,2	2,2	4,2			
1114	BJERKREIM.....	14,9	5,7	2,2	1,9	1,9	3,2			
1119	HÅ.....	86,4	27,3	14,9	13,6	11,3	19,3			
1120	KLEPP.....	99,6	29,2	15,0	18,6	13,2	23,6			
1121	TIME.....	97,3	27,3	15,4	14,6	14,1	25,9			
1122	GJESDAL.....	50,4	13,1	10,0	6,6	7,6	13,1			
1124	SOLA.....	286,9	65,1	29,6	80,1	34,3	77,8			
1127	RANDABERG.....	70,4	19,8	12,2	11,7	9,3	17,3			
1129	FORSAND.....	11,2	5,1	1,0	0,9	1,2	2,9			
1130	STRAND.....	58,2	16,1	12,2	7,7	7,9	14,3			
1133	HJELMELAND.....	22,8	10,6	2,3	2,2	2,7	5,0			
1134	SULDAL.....	23,4	4,7	4,9	4,1	3,5	6,4			
1135	SAUDA.....	34,6	9,2	7,4	6,6	4,0	7,2			
1141	FINNØY.....	16,4	5,8	2,0	1,8	2,5	4,3			
1142	RENNESØY.....	17,5	5,7	3,1	1,7	2,6	4,4			
1144	KVITSØY.....	3,0	0,9	0,6	0,2	0,5	0,8			
1145	BOKN.....	4,2	1,1	0,9	0,5	0,6	1,1			
1146	TYSVÆR.....	58,4	18,2	9,6	5,9	7,3	17,4			
1149	KARMØY.....	233,8	61,1	45,3	37,4	30,3	59,6			
1151	UTSIRA.....	1,3	0,4	0,3	0,2	0,1	0,2			
1154	VINDAFJORD.....	34,2	11,2	5,2	3,5	4,9	9,3			



SYSTEMATISK INNHOLDSOVERSIKT OVER REGIONALSTATISTIKK 1994

EMNE	TITTEL/REGISTRERINGSPERIODE/GEOKODE	FYLKES- KODER	- RS - NR./ÅR
0	GENERELLE EMNER		
	Kart - Kommunenes driftsutgifter pr. innbygger, 1993	01 02 04 05 06 07 08 10 11 12 14 15 16 17 18 19 20	10/94
	Oversiktstabell 1A og 1B. Utvalgte tall for fylker og kommuner, (K) 1993	01 02 04 05 06 07 08 10 11 12 14 15 16 17 18 19 20	10/94
00	GENERELLE EMNER, NASJONALT		
	Del C. Oversiktstabell 1A og 1B. Utvalgte tall for fylker og kommuner (K) 1992	01 02 04 05 06 07 08 09 10 11 12 14 15 16 17 18 19 20	03/94
01	GENERELLE EMNER, REGIONALT		
	Topografisk fylkeskart 1994	01 02 04 05 06 07 08 09 10 11 12 14 15 16 17 18 19 20	08/94
19	ANDRE RESSURS OG MILJØEMNER		
	Kommunalt avfall, 1992 (K)	01 02 04 05 06 07 08 09 10 11 12 14 15 16 17 18 19 20	01/94
21	BEFOLKNING		
	Flyttingar 1993 (K)	08 12 14 15	06/94
	Flyttinger 1993 (K)	01 02 04 05 06 07 09 10 11 16 17 18 19 20	06/94
	Folkemengd etter kjønn og alder, 1. januar 1994 (K)	08 12 14 15	04/94
	Folkemengde etter kjønn og alder, 1. januar 1994 (K)	01 02 04 05 06 07 09 10 11 16 17 18 19 20	04/94

SYSTEMATISK INNHOLDSOVERSIKT OVER REGIONALSTATISTIKK

EMNE	TITTEL/REGISTRERINGSPERIODE/GEOKODE	FYLKES- KODER	- RS - NR./ÅR
	Folketalet i kommunane, 1. januar 1994 (K)	08 12 14 15	02/94
	Folketalet i kommunane, 1. april 1994 (K)	08 12 14 15	05/94
	Folketalet i kommunane, 1. juli 1994 (K)	08 12 14 15	07/94
	Folketalet i kommunane, 1. oktober 1994 (K)	08 12 14 15	10/94
	Folketallet i kommunene, 1. januar 1994 (K)	01 02 04 05 06 07 09 10 11 16 17 18 19 20	02/94
	Folketallet i kommunene, 1. april 1994 (K)	01 02 04 05 06 07 09 10 11 16 17 18 19 20	05/94
	Folketallet i kommunene, 1. juli 1994 (K)	01 02 04 05 06 07 09 10 11 16 17 18 19 20	07/94
	Folketallet i kommunene, 1. oktober 1994 (K)	01 02 04 05 06 07 08 10 11 16 17 18 19 20	10/94
	Folketilveksten. Endelege tal 1993 (K)	08 12 14 15	06/94
	Folketilveksten. Endelige tall 1993 (K)	01 02 04 05 06 07 09 10 11 16 17 18 19 20	06/94
	Framskrivning av folkemengden, 1993-2050 (K)	01 02 04 05 06 07 08 09 10 11 12 14 15 16 17 18 19 20	01/94
	Temakart nettoflytting 1991-93 (K)	01 02 04 05 06 07 08 09 10 11 12 14 15 16 17 18 19 20	08/94
	Utanlandske statsborgarar, 1. januar 1994 (K)	08 12 14 15	05/94
	Utenlandske statsborgere, 1. januar 1994 (K)	01 02 04 05 06 07 09 10 11 16 17 18 19 20	05/94

SYSTEMATISK INNHOLDSOVERSIKT OVER REGIONALSTATISTIKK

EMNE	TITTEL/REGISTRERINGSPERIODE/GEOKODE	FYLKES- KODER	- RS - NR./ÅR
25	SOSIALE FORHOLD OG SOSIALVESEN		
	Økonomisk sosialhjelp, 1992 (K)	01 02 04 05 06 07 08 09 10 11 12 14 15 16 17 18 19 20	05/94
	Barnehagar og tilbud til 6-åringar i skolen, 1993 (K)	08 12 14 15	08/94
	Barnehager og tilbud til 6-åringar i skolen, 1993 (K)	01 02 04 05 06 07 09 10 11 16 17 18 19 20	08/94
32	ARBEIDSKRAFT		
	Arbeidstakarar etter bustadkommune og utdanning, 2. kvartal 1993 (K)	08 12 14 15	01/94
	Arbeidstakarar etter bustadkommune og utdanning, 2. kvartal 1994 (K)	08 12 14 15	09/94
	Arbeidstakarstatistikk etter arbeidsstad, 1993 (K)	08 12 14 15	04/94
	Arbeidstakere etter bostedskommune og utdanning, 2. kvartal 1993 (K)	01 02 04 05 06 07 09 10 11 16 17 18 19 20	01/94
	Arbeidstakere etter bostedskommune og utdanning, 2. kvartal 1994 (K)	01 02 04 05 06 07 09 10 11 16 17 18 19 20	09/94
	Arbeidstakerstatistikk etter arbeidssted, 1993 (K)	01 02 04 05 06 07 09 10 11 16 17 18 19 20	04/94
	Personar registrerte heilt arbeidslause og personar på arbeidsmarknadstiltak, 4. kvartal 1993 (K)	08 12 14 15	03/94
	Personar registrerte heilt arbeidslause og personar på arbeidsmarknadstiltak, 1.kvartal 1994 og årsgjennomsnitt 1993 (K)	08 12 14 15	08/94
	Personar registrerte heilt arbeidslause og personar på arbeidsmarknadstiltak, 2.kvartal 1994 (K)	08 12 14 15	09/94
	Personar registrerte heilt arbeidslause og personar på arbeidsmarknadstiltak, 3.kvartal 1994 (K)	08 12 14 15	10/94
	Personer registrerte helt arbeidsløse og personer på arbeids- markedstiltak, 1.kvartal 1994 og årsgjennomsnitt 1993 (K)	01 02 04 05 06 07 09 10 11 16 17 18 19 20	08/94

SYSTEMATISK INNHOLDSOVERSIKT OVER REGIONALSTATISTIKK

EMNE	TITTEL/REGISTRERINGSPERIODE/GEOKODE	FYLKES- KODER	- RS - NR./ÅR
	Personer registrerte helt arbeidsløse og personer på arbeidsmarkedstiltak, 2.kvartal 1994 (K)	01 02 04 05 06 07 09 10 11 16 17 18 19 20	09/94
	Personer registrerte helt arbeidsløse og personer på arbeidsmarkedstiltak, 3.kvartal 1994 (K)	01 02 04 05 06 07 08 10 11 16 17 18 19 20	10/94
	Personer registrerte helt arbeidsledige og personer på arbeidsmarkedstiltak, 4. kvartal 1993 (K)	01 02 04 05 06 07 09 10 11 16 17 18 19 20	03/94
34	PERSONLIG INNTEKT OG FORMUE		
	Skattestatistikk. Gjennomsnittstal for personlege skattytarar, 1992 (K)	08 12 14 15	02/94
	Skattestatistikk. Gjennomsnittstall for personlige skattytere, 1992 (K)	01 02 04 05 06 07 09 10 11 16 17 18 19 20	02/94
41	JORDBRUK, SKOGBRUK, JAKT, FISKE OG FANGST		
	Elgjakta, 1993 (K)	01 02 04 05 06 07 08 09 10 11 12 14 15 16 17 18 19 20	03/94
	Hjortejakta, 1993 (K)	04 05 06 08 11 12 14 15 16 17	03/94
	Husdyr, 31. desember 1993 (K)	01 02 04 05 06 07 08 10 11 12 14 15 16 17 18 19 20	10/94
	Jordbruksareal og husdyr, 31. juli 1993 (K)	01 02 04 05 06 07 08 09 10 11 12 14 15 16 17 18 19 20	02/94
	Lakse- og sjøaurefisket, 1992 (K)	06 07 10 11 12 14 15 16 17 18 19 20	03/94
	Skogavverking til sal og industriell produksjon, 1992/93 (K)	08 12 14 15	03/94
	Skogavvirkning til salg og industriell produksjon, 1992/93 (K)	01 02 04 05 06 07 09 10 11 16 17 18 19 20	03/94

SYSTEMATISK INNHOLDSOVERSIKT OVER REGIONALSTATISTIKK

EMNE	TITTEL/REGISTRERINGSPERIODE/GEOKODE	FYLKES- KODER	- RS - NR./ÅR
	Skoggrøfting, 1993	01 02 04 05 06 07 08 09 10 11 12 14 15 16 17 18 19	09/94
	Villreinjakta, 1993 (K)	04 05 06 08 09 10 11 12 14 15 16	01/94
	Villreinjakta, 1994 (K)	04 05 06 08 10 11 12 14 15 16	10/94
42	OLJEUTVINNING, BERGVERKSDRIFT, INDUSTRI OG KRAFTFORSYNING		
	Elektrisk kraft. Produksjon, 1991-1993	01 02 04 05 06 07 08 09 10 11 12 14 15 16 17 18 19 20	05/94
	Industristatistikk 1992 (K)	01 02 04 05 06 07 08 09 10 11 12 14 15 16 17 18 19 20	06/94
43	BYGGE- OG ANLEGGSVIRKSOMHET		
	Byggearealstatistikk, 1993 (K)	01 02 04 05 06 07 09 10 11 16 17 18 19 20	04/94
	Byggearealstatistikk, 1993 (K)	08 12 14 15	04/94
44	UTENRIKSHANDEL		
	Utenrikshandelen, 1993	08 12 14 15	07/94
	Utenrikshandelen, 1993	01 02 04 05 06 07 09 10 11 16 17 18 19 20	07/94
45	VAREHANDEL		
	Varehandel, 1992 (K)	01 02 04 05 06 07 08 09 10 11 12 14 15 16 17 18 19 20	07/94

SYSTEMATISK INNHOLDSOVERSIKT OVER REGIONALSTATISTIKK

EMNE	TITTEL/REGISTRERINGSPERIODE/GEOKODE	FYLKES- KODER	- RS - NR./ÅR
46	SAMFERDSEL OG REISELIV		
	Bilar vraka mot pant, 1993 (K)	08 12 14 15	04/94
	Biler vraket mot pant, 1993 (K)	01 02 04 05 06 07 09 10 11 16 17 18 19 20	04/94
	Vegtrafikkulykker med personskade, 1993 (K)	08 12 14 15	05/94
	Veitrafikkulykker med personskade, 1993 (K)	01 02 04 05 06 07 09 10 11 16 17 18 19 20	05/94
51	OFFENTLIG FORVALTNING		
	Kommuneregnskaper 1993 (K)	09 10	06/94
	Kommuneregnskaper, 1993 (K)	02 04 06 07 17 19 20	07/94
	Kommuneregnskaper, 1993 (K)	01 05 11 16 18	08/94
	Kommunerekneskaper, 1993 (K)	08 12 14 15	08/94
	Skatteregnskap. Innbetalt og fordelt skatt, januar-november 1993 (K)	01 02 04 05 06 07 09 10 11 16 17 18 19 20	01/94
	Skatteregnskap. Innbetalt og fordelt skatt, 1993 (K)	01 02 04 05 06 07 09 10 11 16 17 18 19 20	02/94
	Skatteregnskap. Innbetalt og fordelt skatt, januar-april 1994 (K)	01 02 04 05 06 07 09 10 11 16 17 18 19 20	05/94
	Skatteregnskap. Innbetalt og fordelt skatt, januar-mai 1994 (K)	01 02 04 05 06 07 09 10 11 16 17 18 19 20	06/94
	Skatteregnskap. Innbetalt og fordelt skatt, januar-juni 1994 (K)	01 02 04 05 06 07 09 10 11 16 17 18 19 20	07/94
	Skatteregnskap. Innbetalt og fordelt skatt, januar-august 1994 (K)	01 02 04 05 06 07 09 10 11 16 17 18 19 20	08/94

SYSTEMATISK INNHOLDSOVERSIKT OVER REGIONALSTATISTIKK

EMNE	TITTEL/REGISTRERINGSPERIODE/GEOKODE	FYLKES- KODER	- RS - NR./ÅR
	Skatteregnskap. Innbetalt og fordelt skatt, januar-september 1994 (K)	01 02 04 05 06 07 09 10 11 16 17 18 19 20	09/94
	Skatteregnskap. Innbetalt og fordelt skatt, januar-oktober 1994 (K)	01 02 04 05 06 07 08 10 11 16 17 18 19 20	10/94
	Skatterekneskap. Innbetalt og fordelt skatt, januar-november 1993 (K)	08 12 14 15	01/94
	Skatterekneskap. Innbetalt og fordelt skatt, 1993 (K)	08 12 14 15	02/94
	Skatterekneskap. Innbetalt og fordelt skatt, januar-april 1994 (K)	08 12 14 15	05/94
	Skatterekneskap. Innbetalt og fordelt skatt, januar-mai 1994 (K)	08 12 14 15	06/94
	Skatterekneskap. Innbetalt og fordelt skatt, januar-juni 1994 (K)	08 12 14 15	07/94
	Skatterekneskap. Innbetalt og fordelt skatt, januar-august 1994 (K)	08 12 14 15	08/94
	Skatterekneskap. Innbetalt og fordelt skatt, januar-september 1994 (K)	08 12 14 15	09/94
	Skatterekneskap. Innbetalt og fordelt skatt, januar-oktober 1994 (K)	08 12 14 15	10/94
	Skattestatistikk. Oversikt over skatteligningen, 1992 (K)	01 02 04 05 06 07 09 10 11 16 17 18 19 20	04/94
	Skattestatistikk. Oversikt over skattelikninga, 1992 (K)	08 12 14 15	04/94

# Publikasjonsoversikt

## Publikasjoner utsendt i januar 1995

Publikasjonene er til salgs i bokhandlene, Statistisk sentralbyrå og Akademika, Møllergt. 17, Postboks 8134 Dep., N-0033 Oslo. Telefon 22 11 67 70, telefaks 22 42 05 51. Uke-Imånedspublikasjoner og Reprints bestilles fra Statistisk sentralbyrå

### Norges offisielle statistikk - NOS

**Byggearealstatistikk 3. kvartal 1994 (NOS C 194).** Den kvartalsvise byggearealstatistikken gir opplysninger om godkjente, igangsatte og fullførte bygg, om godkjente, ikke igangsatte bygg og om bygg under arbeid ved utgangen av kvartalet. De første 19 tabellene er oversiktstabeller med tilbakegående tall for hele landet. Resten av tabellene gir mer detaljerte opplysninger fra siste kvartal, på fylkes- og kommunenivå. Sidetall 60, 65 kr  
ISBN 82-537-4091-3 ISSN 0550-7162

**Historisk statistikk 1994 (NOS C 188).** Historisk statistikk 1994 inneholder statistikk fra 24 samfunnsområder. Hvert kapittel har en innledning som gir en oversikt over statistikkgrunnlaget og en omtale av hovedtrekkene i utviklingen, samt en fylldig tabelldel. Publikasjonen gir en samlet presentasjon av statistikk som belyser de langsiktige utviklingstrekkene i det norske samfunn. Den gir sammenliknbare tall for store deler av dette og delvis også for forrige århundre. Denne utgaven er den syvende i rekken, den forrige kom i 1978. Sidetall 688, 245 kr ISBN 82-537-3965-6  
ISSN 0377-8908

**Samferdselsstatistikk 1993 (NOS C 191).** Samferdselsstatistikk 1993 inneholder opplysninger om sjøtransport, jernbarne- og sporveistransport, veitransport, luftfart, post, telekommunikasjoner og kringkasting. Publikasjonen gir fullstendig statistikk for året 1992 og så langt det er mulig også statistikk for året 1993. Opplysninger om reiseliv blir gitt ut i publikasjonen NOS Reiselivsstatistikk. Mer fullstendig statistikk over sjøfart og veitrafikkulykker blir gitt årlig i egne publikasjoner. Sidetall 171, 95 kr ISBN 82-537-4086-7  
ISSN 0468-8147

**Statistisk månedshefte (SM 1/95 NOS C 195).** Statistisk månedshefte har faste tabeller med konjunkturstatistikk og måneds- og kvartalsstatistikk for en rekke områder: befolkning, arbeidskraft, lønn, konsumprisin-

deks, næringsøkonomi, samfunnsøkonomi og finanser. Sidetall 171, 55 kr  
ISBN 82-537-4092-1 ISSN 0029-3636

### Statistiske analyser - SA

**Social Survey 1993 Summary with tables and graphs (SA 4).** Publikasjonen inneholder et sammendrag på engelsk fra Sosialt utsyn 1993 og har omtale av levekårene i Norge i 1980-årene og begynnelsen av 1990-årene, med kapitler om befolkning og familie, arbeid, utdanning, økonomi, helse og sosialomsorg, miljø og deltakelse i sosiale og kulturelle aktiviteter. Sidetall 155, 90 kr ISBN 82-537-3987-7  
ISSN 0804-3221

### Aktuell statistikk og tidsskrifter - AST

**Bank- og kredittstatistikk. Aktuelle tall (BK 1/95).** Heftene inneholder løpende regnskapsstatistikk for de private og offentlige banker, private kredittforetak, private finansieringsselskaper, livs- og skadeforsikringsselskaper, private og kommunale pensjonskasser og -fond, Fellesordningen for Tariffestet Pensjon, Avtalefestet pensjon, aksje- og obligasjonsfond og Folketrygdfondet. Videre gis løpende statistikk over ihendehaverobligasjons- og sertifikatgjelden, emisjoner av ihendehaverobligasjoner og sertifikater, samt Norges fordringer og gjeld overfor utlandet, finansielle sektorbalanser, kapitaltilførsel og åpnete konkurser. Sidetall varierende, 35 kr  
ISSN 0333-1504

**Bygginformasjon (BYG 1/95).** Tidsskriftet inneholder aktuell statistikk for bygge- og anleggsvirksomhet: byggeareal, ordrer, lønn, byggekostnader, prisindekser, nasjonalregnskapstall, sysselsetting og arbeidskraftundersøkelser. Sidetall 15, 35 kr ISSN 0804-1334

**Månedsstatistikk over utenrikshandelen (MU 11/94, 12/94).** Heftene inneholder foreløpige månedstall for innførsel og utførsel av



varer. I tillegg kommer et hefte med endelige årstall i april/mai. De fleste tabellene bygger på varegrupperingen etter FNs Standard International Trade Classification (SITC Rev. 3). Unntak er tabell 10, 11 og 14 som bygger på statistikkomenklaturen HS (Det harmoniserte system). Teksten til varenumrene fins i NOS Statistisk varefortegnelse for utenrikshandelen eller i tolltariffen. Hefte har også pris-, verdi- og volumindekser etter SITC-grupperingen, og fordelinger på land og landområder. Sidetall 88, 35 kr ISSN 0332-6403

**Ukens statistikk** (UKE 1/95, 2/95, 3/95, 4/95). I Ukens statistikk presenteres aktuell statistikk og andre nyheter fra Statistisk sentralbyrå. Hefte inneholder artikler fra hele spekteret av norsk samfunnsliv. Hvert hefte har tabellvedlegg med ny statistikk og nøkkeltall - økonomiske indikatorer for Norge. Sosiale indikatorer er med ca. en gang pr. måned. Oversikt over nye publikasjoner og statistikk som ventes å komme er med i hvert nummer. Sidetall varierende, 20 kr ISSN 0804-0524



# Regionalstatistikk

2/95



## Rogaland

### Innhold

**Emne 34**

Skattestatistikk. Gjennomsnittstall for personlige skattytere, 1993 (K)

**Emne 41**

Hjortejakta, 1994 (K)

**Emne 41**

Jordbruksareal og husdyr, 31. juli 1994 (K)

**Emne 62**

Folkeavstemningen om EU, 1994 (K)

**Vedlegg**

Kart Folkeavstemningen om EU, 1994

Publikasjoner utsendt i februar 1995

*Tilføyelsen (K) viser at tabellen inneholder kommunetall*

ISSN 0804-2926

Oslo

Postboks 8131 Dep.

0033 Oslo

Tlf.: 22 86 45 00

Kongsvinger

Postboks 1260

2201 Kongsvinger

Tlf.: 62 88 50 00

## SKATTESTATISTIKK 1993. GJENNOMSNITTSTALL FOR PERSONLIGE SKATTYTERE

Skattestatistikken for personlige skattytere for inntektsåret 1993 viser at alminnelig inntekt pr. innbygger i fylket var 97 641 kroner. Sammenlignet med alminnelig inntekt ved kommuneskatteligningen i 1992 var dette en økning på 9,2 prosent. Høyest inntekt pr. innbygger hadde Sola med 112 775 kroner. Inntekten var lavest i Lund med 76 585 kroner.

Skattestatistikken for personlige skattytere bygger på oppgaver fra den ordinære skatteligningen for inntektsåret 1993. Oppgavene over alminnelig inntekt og nettoformue omfatter bare beløp som er ilagt skatt ved kommuneskatteligningen.

Alminnelig inntekt omfatter summen av skattepliktige inntekter som lønnsinntekter, næringsinntekter, kapitalinntekter, pensjonsinntekter og visse stønader, men redusert med de lovbestemte inntektsfradragene som minste-fradrag og utgifter til ervervelse av inntekt, renter av gjeld, pliktig underholdsbidrag og pensjonspremier m.v.

Utlignet skatt omfatter inntekts- og formuesskatt til kommune, fylke og stat og medlemsavgift til folketrygden. I skatten er alle skattefradrag trukket fra.

Nettoformuen omfatter verdien av realkapital og finanskapital. Gjeldsbeløp er trukket fra. De enkelte formuesarter er vurdert etter ligningsverdi. Enkelte formuesarter er medregnet bare utover bestemte fribeløp.

Skattyterne er gruppert under bostedskommunen med sin samlede alminnelige inntekt, nettoformue og skatt, uavhengig av hvor inntekt eller formue er skattlagt. Skattytere som ikke er bostedslignet i Norge, er gruppert i den kommunen der de er skattlagt. Gjennomsnittstallene for "innenby(gd)sboende personlige skattytere" omfatter bare skattytere som er bostedslignet i Norge. De øvrige gjennomsnittstallene omfatter oppgaver fra alle grupper av personlige skattytere. Innbyggertallet pr. 1. januar 1993 er benyttet ved beregning av gjennomsnittstallene pr. innbygger. Gjennomsnittstall for personlige skattytere i hele landet og i fylkene er offentliggjort i Ukens statistikk nr. 7, 1995.

## Gjennomsnittstall for personlige skattytere. Fylke. 1993. Kroner

Kommune	Alminnelig inntekt		Nettoformue pr. innbygger	Utlignet skatt pr. innbygger
	Pr. innenby(gd)sboende personlig skattyter	Pr. innbygger		
11 ROGALAND.....	148672	97641	89154	32618
1101 Eigersund.....	132828	87450	91257	27776
1102 Sandnes.....	151705	99368	84015	33716
1103 Stavanger.....	166805	112255	85878	38791
1106 Haugesund.....	136060	92147	95982	29231
1111 Sokndal.....	128875	83865	100241	26345
1112 Lund.....	119328	76585	114556	23527
1114 Bjerkreim.....	131018	85075	135446	26532
1119 Hå.....	132360	85609	98052	27248
1120 Klepp.....	145413	96134	105848	31824
1121 Time.....	149676	98033	106090	31229
1122 Gjesdal.....	130989	81909	65656	27157
1124 Sola.....	173465	112775	86993	39938
1127 Randaberg.....	163988	106059	72366	37409
1129 Forsand.....	125947	85846	121224	26209
1130 Strand.....	134457	83006	69050	26882
1133 Hjelmeland.....	127779	86284	154035	26671
1134 Suldal.....	121731	82923	128181	25442
1135 Sauda.....	126382	85867	88877	26685
1141 Finnøy.....	128517	83872	118285	25839
1142 Rennesøy.....	141615	93507	113895	30529
1144 Kvitsøy.....	127762	90338	120544	28394
1145 Bokn.....	116048	78164	114630	25160
1146 Tysvær.....	127080	82057	75969	26484
1149 Karmøy.....	131427	80382	72056	26105
1151 Utsira.....	120971	85847	116910	27203
1154 Vindafjord.....	128015	88057	149209	27733

## HJORTEJAKTA 1994

Statistisk sentralbyrås sammendrag av oppgavene over den ordinære hjortejakta i Rogaland viser at det ble tillatt felt 1 640 dyr i 1994, mot 1 545 i 1993.

Det ble felt 751 dyr i 1994, eller 46 prosent av det tillatte. I 1993 ble det felt 730 dyr, som også var 47 prosent av det tillatte.

Av de felte dyrene i 1994 var det 61 prosent hanndyr, mot 62 prosent året før.

Detaljerte opplysninger om hjortejakta i 1994 blir gitt i publikasjonen NOS Jaktstatistikk 1994, som vil foreligge høsten 1995.

### Hjortejakta 1994. Rogaland

Kommune	1993		Til- latt felt	1994			Felte dyr i prosent av tillatt felt
	Felte dyr	Felte dyr i prosent av tillatt felt		I alt	Hanndyr	Hunndyr	
<b>Hele landet</b> .....	14 803	59	27 489	16 380	9 322	7 058	60
<b>Hele fylket</b> .....	730	47	1 640	751	460	291	46
Sandnes .....	8	67	17	7	6	1	41
Haugesund .....	8	80	10	8	6	2	80
Bjerkreim .....	4	80	7	2	2	-	29
Gjesdal .....	1	14	7	1	1	-	14
Forsand .....	5	29	15	4	1	3	27
Strand .....	9	18	48	8	4	4	17
Hjelmeland .....	52	28	252	59	31	28	23
Suldal .....	195	42	424	165	104	61	39
Sauda .....	21	22	106	20	17	3	19
Finnøy .....	9	45	20	7	3	4	35
Rennesøy .....	3	75	6	4	2	2	67
Bokn .....	18	78	23	17	10	7	74
Tysvær .....	143	58	276	164	96	68	59
Karmøy .....	24	77	33	28	20	8	85
Vindafjord .....	230	63	396	257	157	100	65

## **Jordbruksareal og husdyr pr. 31. juli 1994 for brukere som søkte om produksjonstillegg**

Foreløpige tall viser at det pr. 31. juli 1994 var i alt 6 487 brukere i Rogaland som søkte om produksjonstillegg. Dette er en nedgang på 109 fra samme tidspunkt året før. 5 134 brukere gav opp at de hadde husdyr. Dette er 136 færre enn pr. 31. juli 1993. (Husdyrbrukere med bare sau inngår ikke i oppgavene pr. 31. juli.)

Jordbruksareal i drift økte med 9 100 dekar fra forrige år, og var 891 500 dekar i 1994. Korn og oljevekster til modning utgjorde 3 prosent av jordbruksarealet.

Annen åker og hage utgjorde i alt 109 100 dekar. Av dette var 10 500 dekar poteter og 89 700 dekar rotvekster, grønnså- og silovekster.

Eng til slått og beite utgjorde 751 700 dekar. Av dette var 409 600 dekar fulldyrka eng.

Tallet på storfe endret seg lite siste året. Pr. 31. juli 1994 var det 168 600 storfe i alt, av dette var 55 200 kyr.

Tallet på mjølkegeiter var 1 400 i 1994, det samme som året før.

Pr. 31. juli 1994 var tallet på avlssvin 18 100, 200 færre enn i forrige år. I perioden 1. januar-31. juli 1994 ble det satt på 141 200 svin til slakt. Dette er 1 300 flere enn i samme periode året før.

Pr. 31. juli 1994 ble det søkt om produksjonstillegg for 1 019 000 høner over 20 uker. I perioden 1. januar - 31. juli ble det alt opp 695 200 kyllinger (1-20 uker) for eggproduksjon. Påsett av slaktekylling i perioden 1. januar - 31. juli 1994 var 794 200, en nedgang på 67 300 fra samme periode året før.

Brukere med minst 10 dekar jordbruksareal kan søke Landbruksdepartementet om produksjonstillegg. Ved vurdering av tallene må en ta hensyn til at en del brukere ikke søker, og derfor ikke inngår i tabellene i denne meldingen.

På grunn av en nedre grense på 1 dekar pr. vekst for å oppnå produksjonstillegg, har enkelte unnlatt å gi opp vekster de dyrker på små areal. Derfor er f.eks. potetarealet noe usikkert.

Tabell 1. Tallet på bruk. Jordbruksareal i drift fordelt på åpen åker og eng. 31. juli 1994. Rogaland

Bruk i alt	Jord- bruks- areal i drift i alt	Åker og hage			Eng til slått og beite			
		I alt	Korn og olje- vekster	Annen åker og hage	I alt	Full- dyrka	Annen eng	
-----								
Dekar								
1990.....	6870	828282	135891	39760	96130	692391	388287	304104
1991.....	6770	846405	139743	44889	94855	706662	390943	315719
1992.....	6697	863746	137382	35238	102144	726364	400017	326347
1993.....	6596	882384	141457	30552	110905	740927	404856	336071
1994.....	6487	891524	139846	30699	109147	751678	409579	342099
1994								
1101 Eigersund .....	302	38236	554	:	:	37682	15735	21947
1102 Sandnes .....	487	75805	12681	3138	9543	63124	35822	27302
1103 Stavanger .....	122	13711	5555	2888	2667	8156	6209	1947
1106 Haugesund .....	63	6038	112	-	112	5925	3200	2725
1111 Sokndal .....	142	12053	206	-	206	11847	4963	6884
1112 Lund .....	166	19152	919	:	:	18233	9696	8537
1114 Bjerkreim .....	243	46411	2551	:	:	43860	18870	24990
1119 Hå .....	621	112038	30785	5879	24906	81253	48475	32778
1120 Klepp .....	500	81025	32902	7582	25320	48123	39457	8666
1121 Time .....	360	69378	12370	3963	8407	57008	28488	28520
1122 Gjesdal .....	195	37050	2179	:	:	34871	14206	20665
1124 Sola .....	303	36912	14856	3989	10867	22056	15728	6328
1127 Randaberg .....	162	15604	6981	2123	4858	8623	6829	1794
1129 Forsand .....	83	11191	360	:	:	10831	6148	4683
1130 Strand .....	219	22493	1690	:	:	20803	10836	9967
1133 Hjelmeland .....	286	32606	3024	289	2735	29582	16212	13370
1134 Suldal .....	298	28376	1938	:	:	26438	15419	11019
1135 Sauda .....	112	7334	67	-	67	7267	3975	3292
1141 Finnøy .....	297	39567	1239	-	1239	38328	16937	21391
1142 Rennesøy .....	207	33910	3071	270	2801	30839	13724	17115
1144 Kvitsøy .....	22	2341	129	-	129	2212	929	1283
1145 Bokn .....	63	6785	155	-	155	6630	2613	4017
1146 Tysvær .....	390	46730	1452	-	1452	45278	22874	22404
1149 Karmøy .....	435	46355	1890	25	1865	44465	23879	20586
1151 Utsira .....	12	1084	-	-	-	1084	637	447
1154 Vindafjord .....	397	49340	2180	150	2030	47160	27718	19442

Tabell 2. Areal av ulike vekster på åker og i hage. 31. juli 1994. Rogaland. Dekar

	Bygg	Havre	Poteter	Rot- vekster, grønnfor og silo- vekster <sup>1</sup>	Grønn- saker på fri- land <sup>2</sup>
1990.....	19630	19787	14035	72780	4701
1991.....	22023	21966	12840	73673	4609
1992.....	22977	11583	13629	79799	4300
1993.....	23364	6237	11432	90774	4653
1994.....	24572	5186	10500	89744	4698
1994					
1101 Eigersund .....	:	:	54	424	13
1102 Sandnes .....	2645	306	746	8093	228
1103 Stavanger .....	1809	623	653	1543	157
1106 Haugesund .....	-	-	:	74	:
1111 Sokndal .....	-	-	13	181	-
1112 Lund .....	:	-	19	859	:
1114 Bjerkreim .....	:	:	38	2230	-
1119 Hå .....	4673	1181	1337	22453	1003
1120 Klepp .....	6414	1073	3433	19618	1870
1121 Time .....	3680	237	294	8013	73
1122 Gjesdal .....	:	-	19	2090	:
1124 Sola .....	2823	1085	2048	8262	344
1127 Randaberg .....	1549	529	1079	3080	608
1129 Forsand .....	:	-	10	315	-
1130 Strand .....	:	:	56	1363	7
1133 Hjelmeland .....	284	-	90	1860	11
1134 Suldal .....	-	-	54	1597	4
1135 Sauda .....	-	-	6	58	:
1141 Finnøy .....	-	-	11	818	28
1142 Rennesøy .....	247	:	115	2580	9
1144 Kvitsøy .....	-	-	:	120	-
1145 Bokn .....	-	-	14	138	:
1146 Tysvær .....	-	-	110	1063	35
1149 Karmøy .....	:	:	248	1291	248
1151 Utsira .....	-	-	-	-	-
1154 Vindafjord .....	150	-	41	1621	37

<sup>1</sup> Omfatter nepe og kålrot til fôr, fôrbete, raigras, fôrmargkål, grønnfôrnepe og andre grønnfôr- og silovekster. <sup>2</sup> Medregnet ertre og bønner til konserver, samt matkålrot.

Tabell 3. Bruk med husdyr og tallet på storfe. 31. juli 1994. Rogaland

	Bruk i alt med hus- dyr <sup>1</sup>	Storfe					
		I alt	Ku	Andre storfe over 12 md.		Andre storfe under 12 md.	
				Okse	Kvige	Okse	Kvige
1990.....	5465	166271	56313 <sup>2</sup>	19814	31208	29320	29616
1991.....	5435	168583	56792 <sup>2</sup>	20444	32123	29542	29682
1992.....	5354	171551	56975 <sup>2</sup>	21260	32363	30817	30136
1993.....	5270	168970	55723 <sup>2</sup>	20632	32575	30180	29860
1994.....	5134	168573	55214 <sup>2</sup>	21001	32129	30511	29718
1994							
1101 Eigersund .....	189	4566	1561	446	842	824	893
1102 Sandnes .....	424	15925	5325	1762	3318	2605	2915
1103 Stavanger .....	83	2268	742	320	465	334	407
1106 Haugesund .....	34	827	243	111	171	151	151
1111 Sokndal .....	76	974	346	132	168	151	177
1112 Lund .....	114	3048	1150	251	604	490	553
1114 Bjerkreim .....	219	7347	2599	555	1415	1368	1410
1119 Hå .....	586	28027	9459	2829	5712	4794	5233
1120 Klepp .....	458	22056	7079	3229	3823	4293	3632
1121 Time .....	324	14906	4953	1438	2943	2746	2826
1122 Gjesdal .....	174	5715	1995	463	1167	1013	1077
1124 Sola .....	260	8232	2434	1288	1641	1494	1375
1127 Randaberg .....	118	3149	1112	305	672	481	579
1129 Forsand .....	61	1560	574	184	273	268	261
1130 Strand .....	158	4023	1174	751	692	812	594
1133 Hjelmeland ....	209	4105	1368	510	755	754	718
1134 Suldal .....	230	4381	1484	568	750	872	707
1135 Sauda .....	70	545	109	107	112	132	85
1141 Finnøy .....	245	7162	2051	1216	1295	1404	1196
1142 Rennesøy .....	151	5635	1851	933	917	1038	896
1144 Kvitsøy .....	20	279	90	39	54	55	41
1145 Bokn .....	43	936	275	183	140	199	139
1146 Tysvær .....	287	7678	2655	1014	1361	1328	1320
1149 Karmøy .....	253	6086	1643	1343	1074	1104	922
1151 Utsira .....	5	86	23	32	8	15	8
1154 Vindafjord ....	343	9057	2919	992	1757	1786	1603

<sup>1</sup> Ikke medregnet bruk med bare sau.<sup>2</sup> Av dette ammekyr: 1990: 1088, 1991: 1150, 1992: 1586, 1993: 1717 og 1994: 2144.



Tabell 4. Tallet på geit, svin og fjørfe. 31. juli 1994. Rogaland

	Geit		Svin			Fjørfe		
	I alt	Av dette mjølkegeit	Avlssvin over 6 md. I alt	Av dette purke <sup>1</sup>	Påsett av slakte-svin <sup>2</sup>	Høner <sup>3</sup>	Oppal av liv-kylling <sup>4</sup>	Påsett av slakte-kylling <sup>5</sup>
1990.....	2968	1416	18631	18176	137350	1036725	1085378	945611
1991.....	2900	1579	19397	18914	137661	1051543	795661	877908
1992.....	2918	1429	19726	19281	146401	1031562	804713	923339
1993.....	2796	1448	18324	17955	139881	1033899	668971	861509
1994.....	2720	1414	18123	17703	141191	1019099	695220	794219
1994								
1101 Eigersund .....	-	-	242	237	2629	11834	-	:
1102 Sandnes .....	33	:	1345	1315	6763	72812	19001	74338
1103 Stavanger .....	-	-	288	283	2116	26271	9520	:
1106 Haugesund .....	-	-	-	-	370	:	-	-
1111 Sokndal .....	20	-	25	25	118	158	:	-
1112 Lund .....	:	-	150	148	1414	3466	-	-
1114 Bjerkreim .....	634	455	274	269	5397	12323	:	-
1119 Hå .....	:	-	4216	4051	20338	84065	137537	126430
1120 Klepp .....	:	-	2629	2584	22023	171879	178470	157654
1121 Time .....	117	:	1614	1588	15046	98033	345506	:
1122 Gjesdal .....	347	246	391	385	3365	6621	:	-
1124 Sola .....	-	-	1664	1614	8722	81818	:	132617
1127 Randaberg .....	:	-	428	424	2978	59254	-	101184
1129 Forsand .....	72	-	105	101	535	2141	-	:
1130 Strand .....	24	-	321	312	1984	32265	-	-
1133 Hjelmeland .....	77	-	818	804	9190	82176	:	:
1134 Suldal .....	412	:	315	313	4141	31300	37	-
1135 Sauda .....	293	199	134	134	1056	3407	-	-
1141 Finnøy .....	28	-	383	377	4474	98596	:	:
1142 Rennesøy .....	-	-	541	531	6088	11693	-	72230
1144 Kvitsøy .....	-	-	88	87	199	5081	-	-
1145 Bokn .....	-	-	38	37	293	5088	:	-
1146 Tysvær .....	221	:	405	396	2385	19590	:	:
1149 Karmøy .....	11	-	692	685	4638	72861	-	-
1151 Utsira .....	-	-	-	-	-	:	-	-
1154 Vindafjord .....	385	210	1017	1003	14929	26274	:	-

<sup>1</sup> Medregnet ungpurker og ungråner satt på som avlsdyr.<sup>2</sup> Gjelder svin over 8 uker som er satt på til slakt i perioden 1. januar - 31. juli.<sup>3</sup> Gjelder høner over 20 uker pr. 31. juli.<sup>4</sup> Gjelder kyllinger 1-20 uker alt opp for eggproduksjon i perioden 1. januar - 31. juli.<sup>5</sup> Gjelder kyllinger som er satt på til slakt i perioden 1. januar - 31. juli.

1)

Tabell 1. Personer med stemmerett, valgdeltaking og fordeling av godkjente stemmer. Folkeavstemningen om EU. Kommune. Rogaland

Nr. Kommune	Personer med stemmerett			Valgdeltaking i prosent			Godkjente stemmer. Prosent	
	I alt	Menn	Kvinner	I alt	Menn	Kvinner	Ja-stemmer	Nei-stemmer
11 Rogaland.....	251 790	123 752	128 033	90,3	90,8	89,9	45,3	54,7
1101 Eigersund .....	9 231	4 586	4 645	88,1	88,7	87,6	42,2	57,8
1102 Sandnes .....	34 123	16 841	17 282	91,2	92,0	90,4	50,6	49,4
1103 Stavanger .....	74 291	35 412	38 879	89,5	89,7	89,3	57,3	42,7
1106 Haugesund .....	21 803	10 240	11 563	88,0	89,1	87,0	51,2	48,8
1111 Sokndal .....	2 587	1 300	1 287	92,5	94,9	90,0	32,5	67,5
1112 Lund .....	2 180	1 101	1 079	91,8	93,8	89,7	35,5	64,5
1114 Bjerkreim .....	1 694	883	811	94,7	95,6	93,7	15,8	84,2
1119 Hå .....	9 161	4 644	4 517	92,2	91,8	92,6	26,6	73,4
1120 Klepp .....	8 913	4 575	4 338	92,2	92,4	92,0	34,7	65,3
1121 Time .....	8 720	4 383	4 337	92,8	92,6	92,9	40,0	60,0
1122 Gjesdal .....	5 382	2 708	2 674	92,0	92,9	91,1	42,6	57,4
1124 Sola .....	11 994	6 026	5 968	92,2	92,3	92,2	49,0	51,0
1127 Randaberg .....	5 555	2 765	2 790	93,5	93,3	93,8	44,0	56,0
1129 Forsand .....	728	374	354	88,6	89,6	87,6	23,9	76,1
1130 Strand .....	6 822	3 460	3 362	90,6	90,6	90,6	36,7	63,3
1133 Hjelmeland .....	1 981	1 010	971	92,2	91,9	92,6	18,1	81,9
1134 Suldal .....	2 986	1 512	1 474	92,5	93,0	91,9	21,8	78,2
1135 Sauda .....	3 924	1 931	1 993	90,6	92,5	88,9	37,3	62,7
1141 Finnøy .....	1 986	979	1 007	93,0	94,0	92,0	14,7	85,3
1142 Rennesøy .....	1 913	994	919	93,3	93,2	93,4	29,8	70,2
1144 Kvitsøy .....	379	199	180	93,7	93,0	94,4	35,0	65,0
1145 Bokn .....	574	290	284	93,7	95,2	92,3	26,8	73,2
1146 Tysvær .....	5 716	2 916	2 800	91,5	91,7	91,3	28,5	71,5
1149 Karmøy .....	25 419	12 695	12 724	88,2	88,4	88,1	35,8	64,2
1151 Utsira .....	158	82	76	91,1	93,9	88,2	39,9	60,1
1154 Vindafjord .....	3 570	1 846	1 724	91,7	93,5	89,8	20,9	79,1

1) Tall for valgdeltaking fordelt på menn/kvinner kan være usikre i enkelte kommuner

1)

Tabell 2. Valgdeltaking og fordeling av godkjente stemmer. Prosent. Folkeavstemningen om EU 1994 og folkeavstemningen om EF 1972. Kommune. Rogaland

Nr. Kommune	Valgdeltaking i prosent						Godkjente stemmer. Prosent			
	Begge kjønn		Menn		Kvinner		Ja-stemmer		Nei-stemmer	
	1972	1994	1972	1994	1972	1994	1972	1994	1972	1994
11 Rogaland.....	79,4	90,3	82,2	90,8	76,7	89,9	44,8	45,3	55,2	54,7
1101 Eigersund.....	74,8	88,1	78,3	88,7	71,5	87,6	46,3	42,2	53,7	57,8
1102 Sandnes.....	78,8	91,2	82,2	92,0	75,6	90,4	49,1	50,6	50,9	49,4
1103 Stavanger.....	79,7	89,5	81,7	89,7	77,9	89,3	59,3	57,3	40,7	42,7
1106 Haugesund.....	79,4	88,0	82,2	89,1	76,9	87,0	50,6	51,2	49,4	48,8
1111 Sokndal.....	78,7	92,5	82,6	94,9	74,7	90,0	34,0	32,5	66,0	67,5
1112 Lund.....	82,1	91,8	86,4	93,8	77,7	89,7	34,0	35,5	66,0	64,5
1114 Bjerkreim.....	85,9	94,7	87,5	95,6	84,2	93,7	15,7	15,8	84,3	84,2
1119 Hå.....	83,1	92,2	86,6	91,8	79,5	92,6	30,6	26,6	69,4	73,4
1120 Klepp.....	78,0	92,2	81,3	92,4	74,4	92,0	30,1	34,7	69,9	65,3
1121 Time.....	82,2	92,8	86,2	92,6	78,1	92,9	39,4	40,0	60,6	60,0
1122 Gjesdal.....	81,5	92,0	85,1	92,9	77,9	91,1	41,9	42,6	58,1	57,4
1124 Sola.....	79,2	92,2	82,3	92,3	75,8	92,2	43,1	49,0	56,9	51,0
1127 Randaberg.....	84,5	93,5	87,0	93,3	81,9	93,8	35,5	44,0	64,5	56,0
1129 Forsand.....	71,8	88,6	79,0	89,6	64,2	87,6	17,3	23,9	82,7	76,1
1130 Strand.....	80,5	90,6	84,4	90,6	76,2	90,6	36,4	36,7	63,6	63,3
1133 Hjelmeland.....	78,5	92,2	81,8	91,9	75,0	92,6	17,5	18,1	82,5	81,9
1134 Suldal.2).....	81,3	92,5	83,4	93,0	79,0	91,9	20,0	21,8	80,0	78,2
1135 Sauda.....	83,6	90,6	87,0	92,5	80,1	88,9	39,6	37,3	60,4	62,7
1141 Finnøy.....	84,5	93,0	86,1	94,0	82,8	92,0	12,6	14,7	87,4	85,3
1142 Rennesøy.....	81,1	93,3	83,4	93,2	78,7	93,4	18,8	29,8	81,2	70,2
1144 Kvitsøy.....	72,9	93,7	74,6	93,0	71,2	94,4	48,4	35,0	51,6	65,0
1145 Bokn.....	76,6	93,7	79,6	95,2	73,6	92,3	15,6	26,8	84,4	73,2
1146 Tysvær.....	79,6	91,5	83,2	91,7	75,8	91,3	18,0	28,5	82,0	71,5
1149 Karmøy.....	75,9	88,2	79,0	88,4	72,8	88,1	31,6	35,8	68,4	64,2
1151 Utsira.....	64,7	91,1	71,4	93,9	56,2	88,2	57,0	39,9	43,0	60,1
1154 Vindafjord.2).....	81,1	91,7	79,2	93,5	83,2	89,8	17,7	20,9	82,3	79,1

1) Se note 1, tabell 1

2) Grensereguleringer 1.1.1978

Tabell 3. Personer med stemmerett, valgdeltaking og fordeling av godkjente stemmer. Folkeavstemningen om EU. Fylke

Nr. Fylke	Personer med stemmerett			Valgdeltaking i prosent			Godkjente stemmer. Prosent	
	I alt	Menn	Kvinner	I alt	Menn	Kvinner	Ja-stemmer	Nei-stemmer
Hele landet.....	3 266 064	1 594 794	1 671 270	89,0	89,9	88,2	47,8	52,2
01 Østfold.....	185 441	90 029	95 412	88,2	90,0	86,6	53,5	46,5
02 Akershus.....	322 029	158 040	163 989	91,1	91,6	90,6	63,8	36,2
03 Oslo.....	360 340	166 575	193 765	88,1	88,8	87,5	66,6	33,4
04 Hedmark.....	146 468	71 791	74 677	88,7	89,8	87,5	42,7	57,3
05 Oppland.....	142 911	70 293	72 618	88,5	89,9	87,2	44,1	55,9
06 Buskerud.....	174 271	84 786	89 485	88,7	89,4	88,0	57,2	42,8
07 Vestfold.....	155 338	75 034	80 304	89,0	89,2	88,8	57,0	43,0
08 Telemark.....	125 401	61 124	64 277	87,9	87,9	87,9	42,2	57,8
09 Aust-Agder.....	73 841	36 337	37 504	88,0	88,6	87,3	44,4	55,6
10 Vest-Agder.....	108 226	52 661	55 565	89,0	90,0	88,2	45,6	54,4
11 Rogaland.....	251 790	123 752	128 038	90,3	90,8	89,9	45,3	54,7
12 Hordaland.....	313 511	153 348	160 163	89,8	90,4	89,2	43,7	56,3
14 Sogn og Fjordane..	80 104	40 465	39 639	89,5	89,5	89,4	31,8	68,2
15 Møre og Romsdal...	180 426	89 540	90 886	89,1	90,5	87,8	38,4	61,6
16 Sør-Trøndelag.....	194 869	95 403	99 466	87,9	89,3	86,5	45,0	55,0
17 Nord-Trøndelag....	96 344	47 992	48 352	89,4	90,2	88,6	36,0	64,0
18 Nordland.....	183 703	91 170	92 533	88,5	90,0	87,1	28,6	71,4
19 Troms.....	113 840	57 019	56 821	89,1	90,2	88,0	28,5	71,5
20 Finnmark.....	57 211	29 435	27 776	88,1	90,1	85,9	25,5	74,5

Tabell 4. Valgdeltaking og fordeling av godkjente stemmer. Prosent. Folkeavstemningen om EU 1994 og folkeavstemningen om EF 1972. Fylke

Nr. Fylke	Valgdeltaking i prosent						Godkjente stemmer. Prosent			
	Begge kjønn		Menn		Kvinner		Ja-stemmer		Nei-stemmer	
	1972	1994	1972	1994	1972	1994	1972	1994	1972	1994
Hele landet.....	79,2	89,0	82,4	89,9	76,2	88,2	46,5	47,8	53,5	52,2
01 Østfold.....	79,7	88,2	82,4	90,0	77,1	86,6	48,5	53,5	51,5	46,5
02 Akershus.....	83,1	91,1	85,3	91,6	80,8	90,6	56,8	63,8	43,2	36,2
03 Oslo.....	81,9	88,1	83,6	88,8	80,6	87,5	66,5	66,6	33,5	33,4
04 Hedmark.....	80,0	88,7	83,5	89,8	76,6	87,5	44,4	42,7	55,6	57,3
05 Oppland.....	78,6	88,5	82,7	89,9	74,5	87,2	39,9	44,1	60,1	55,9
06 Buskerud.....	79,2	88,7	81,9	89,4	76,5	88,0	53,9	57,2	46,1	42,8
07 Vestfold.....	79,0	89,0	81,8	89,2	76,3	88,8	56,7	57,0	43,3	43,0
08 Telemark.....	77,7	87,9	81,2	87,9	74,2	87,9	38,4	42,2	61,6	57,8
09 Aust-Agder.....	74,3	88,0	78,4	88,6	70,3	87,3	45,6	44,4	54,4	55,6
10 Vest-Agder.....	78,7	89,0	83,2	90,0	74,3	88,2	42,9	45,6	57,1	54,4
11 Rogaland.....	79,4	90,3	82,2	90,8	76,7	89,9	44,8	45,3	55,2	54,7
12 Hordaland.....	79,9	89,8	83,0	90,4	76,9	89,2	49,0	43,7	51,0	56,3
14 Sogn og Fjordane...	77,0	89,5	80,8	89,5	73,0	89,4	30,8	31,8	69,2	68,2
15 Møre og Romsdal....	78,2	89,1	81,7	90,5	74,8	87,8	29,2	38,4	70,8	61,6
16 Sør-Trøndelag.....	76,6	87,9	80,7	89,3	72,7	86,5	42,4	45,0	57,6	55,0
17 Nord-Trøndelag....	77,7	89,4	82,2	90,2	73,2	88,6	31,6	36,0	68,4	64,0
18 Nordland.....	77,3	88,5	81,4	90,0	73,1	87,1	27,5	28,6	72,5	71,4
19 Troms.....	75,8	89,1	80,4	90,2	71,1	88,0	29,8	28,5	70,2	71,5
20 Finnmark.....	76,1	88,1	79,7	90,1	72,2	85,9	29,6	25,5	70,4	74,5

# Publikasjonsoversikt

## Publikasjoner utsendt i januar 1995

Publikasjonene er til salgs i bokhandlene, Statistisk sentralbyrå og Akademika, Møllergt. 17, Postboks 8134 Dep., N-0033 Oslo. Telefon 22 11 67 70, telefaks 22 42 05 51. Uke-/månedspublikasjoner og Reprints bestilles fra Statistisk sentralbyrå

### Norges offisielle statistikk - NOS

**Byggearealstatistikk 3. kvartal 1994 (NOS C 194).** Den kvartalsvise byggearealstatistikken gir opplysninger om godkjente, igangsatte og fullførte bygg, om godkjente, ikke igangsatte bygg og om bygg under arbeid ved utgangen av kvartalet. De første 19 tabellene er oversiktstabeller med tilbakegående tall for hele landet. Resten av tabellene gir mer detaljerte opplysninger fra siste kvartal, på fylkes- og kommunenivå. Sidetall 60, 65 kr ISBN 82-537-4091-3 ISSN 0550-7162

**Historisk statistikk 1994 (NOS C 188).** Historisk statistikk 1994 inneholder statistikk fra 24 samfunnsområder. Hvert kapittel har en innledning som gir en oversikt over statistikkgrunnlaget og en omtale av hovedtrekkene i utviklingen, samt en fyldig tabell. Publikasjonen gir en samlet presentasjon av statistikk som belyser de langsiktige utviklingstrekkene i det norske samfunn. Den gir sammenliknbare tall for store deler av dette og delvis også for forrige århundre. Denne utgaven er den syvende i rekken, den forrige kom i 1978. Sidetall 688, 245 kr ISBN 82-537-3965-6 ISSN 0377-8908

**Samferdselsstatistikk 1993 (NOS C 191).** Samferdselsstatistikk 1993 inneholder opplysninger om sjøtransport, jernbane- og sporveistransport, veitransport, luftfart, post, telekommunikasjoner og kringkasting. Publikasjonen gir fullstendig statistikk for året 1992 og så langt det er mulig også statistikk for året 1993. Opplysninger om reiseliv blir gitt ut i publikasjonen NOS Reiselivsstatistikk. Mer fullstendig statistikk over sjøfart og veitrafikkulykker blir gitt årlig i egne publikasjoner. Sidetall 171, 95 kr ISBN 82-537-4086-7 ISSN 0468-8147

**Statistisk månedshfte (SM 1/95 NOS C 195).** Statistisk månedshfte har faste tabeller med konjunkturstatistikk og måneds- og kvartalsstatistikk for en rekke områder: befolkning, arbeidskraft, lønn, konsumprisin-

deks, næringsøkonomi, samfunnsøkonomi og finanser. Sidetall 171, 55 kr ISBN 82-537-4092-1 ISSN 0029-3636

### Statistiske analyser - SA

**Social Survey 1993 Summary with tables and graphs (SA 4).** Publikasjonen inneholder et sammendrag på engelsk fra Sosialt utsyn 1993 og har omtale av levekårene i Norge i 1980-årene og begynnelsen av 1990-årene, med kapitler om befolkning og familie, arbeid, utdanning, økonomi, helse og sosialomsorg, miljø og deltakelse i sosiale og kulturelle aktiviteter. Sidetall 155, 90 kr ISBN 82-537-3987-7 ISSN 0804-3221

### Aktuell statistikk og tidsskrifter - AST

**Bank- og kredittstatistikk. Aktuelle tall (BK 1/95).** Heftene inneholder løpende regnskapsstatistikk for de private og offentlige banker, private kredittforetak, private finansieringsselskaper, livs- og skadeforsikringsselskaper, private og kommunale pensjonskasser og -fond, Fellesordningen for Tariffestet Pensjon, Avtalefestet pensjon, aksje- og obligasjonsfond og Folketrygdfondet. Videre gis løpende statistikk over ihendehaverobligasjons- og sertifikatgjelden, emisjoner av ihendehaverobligasjoner og sertifikater, samt Norges fordringer og gjeld overfor utlandet, finansielle sektorbalanser, kapitaltilførsel og åpne konkurser. Sidetall varierende, 35 kr ISSN 0333-1504

**Bygginfo (BYG 1/95).** Tidsskriftet inneholder aktuell statistikk for bygge- og anleggsvirksomhet: byggeareal, ordrer, lønn, byggekostnader, prisindekser, nasjonalregnskapstall, sysselsetting og arbeidskraftundersøkelser. Sidetall 15, 35 kr ISSN 0804-1334

**Månedstatistikk over utenrikshandelen (MU 11/94, 12/94).** Heftene inneholder foreløpige månedstall for innførsel og utførsel av

Statistisk sentralbyrå  
Salg- og  
abonnementservice  
Postboks 8131 Dep.  
N-0033 Oslo

Telefon: 22 86 49 64  
22 86 48 87  
Telefaks: 22 86 49 76

varer. I tillegg kommer et hefte med endelige årstall i april/mai. De fleste tabellene bygger på varegrupperingen etter FNs Standard International Trade Classification (SITC Rev. 3). Unntak er tabell 10, 11 og 14 som bygger på statistikkomenklaturen HS (Det harmoniserte system). Teksten til varenumrene fins i NOS Statistisk varefortegnelse for utenrikshandelen eller i tolltariffen. Hefte har også pris-, verdi- og volumindekser etter SITC-grupperingen, og fordelinger på land og landområder. Sidetall 88, 35 kr ISSN 0332-6403

**Ukens statistikk** (UKE 1/95, 2/95, 3/95, 4/95). I Ukens statistikk presenteres aktuell statistikk og andre nyheter fra Statistisk sentralbyrå. Hefte inneholder artikler fra hele spekteret av norsk samfunnsliv. Hvert hefte har tabellvedlegg med ny statistikk og nøkkeltall - økonomiske indikatorer for Norge. Sosiale indikatorer er med ca. en gang pr. måned. Oversikt over nye publikasjoner og statistikk som ventes å komme er med i hvert nummer. Sidetall varierende, 20 kr ISSN 0804-0524



# Regionalstatistikk

3/95



## Rogaland

### Innhold

**Emne 32**

Personer registrerte helt arbeidsløse og personer på arbeidsmarkedstiltak, 4. kvartal 1994 og årgjennomsnitt 1994 (K)

**Emne 34**

Inntekts- og formuesfordeling for kvinner og menn, 1993 (K)

**Emne 46**

Biler vraket mot pant, 1994 (K)

### Vedlegg

*Informasjon om NOS Historisk statistikk 1994*

*Informasjon om publikasjonen Naturressurser og miljø 1995*

*Publikasjoner utsendt i februar 1995*

*Tilføyelsen (K) viser at tabellen inneholder kommunetall*

ISSN 0804-2926

Oslo

Postboks 8131 Dep.

0033 Oslo

Tlf.: 22 86 45 00

Kongsvinger

Postboks 1260

2201 Kongsvinger

Tlf.: 62 88 50 00

## Registrerte helt arbeidsløse og personer på arbeidsmarkedstiltak 4.kvartal 1994 og årsgjennomsnitt 1994.

I Rogaland var det i 4. kvartal 1994 7 232 personer registrerte som helt arbeidsløse. Årsgjennomsnitt for 1994 viste at 7 512 personer var registrerte som helt arbeidsløse.

Totalt var 4,1 prosent av arbeidsstyrken i Rogaland registrerte som helt arbeidsløse i 4. kvartal 1994. Tilsvarende tall for hele landet viste at 4,5 prosent av arbeidsstyrken var registrerte som helt arbeidsløse. Årsgjennomsnitt for 1994 viste at 4,3 prosent av arbeidsstyrken i Rogaland var registrerte som helt arbeidsløse.

I Rogaland var det i 4. kvartal 1994 registrert i alt 4 647 personer sysselsatte på arbeidsmarkedstiltak (inklusive personer på attføring). Tilsvarende tall for årsgjennomsnitt 1994 var på 4 488 personer.

Personer sysselsatte på *personrettede ordinære arbeidsmarkedstiltak* i 4. kvartal 1994 utgjorde i alt 1,9 prosent av arbeidsstyrken i Rogaland. De tilsvarende tall for hele landet under ett var på 2,8 prosent. De *personrettede ordinære arbeidsmarkedstiltak* består av sysselsettingstiltak i offentlig virksomhet, kvalifiseringstiltak, utdanningsvikarer og lønnstilskudd til arbeidsgivere. Attføringstiltak er ikke inkludert i de ordinære arbeidsmarkedstiltakene.

Statistikk for personer registrert som helt arbeidsløse er f.o.m. 1988 basert på optellinger i Arbeidsdirektoratets SOFA-søker-register ved utgangen av hver måned. Tall for personer på arbeidsmarkedstiltak finnes f.o.m. 1991. Opplysningene om bostedskommune er i hovedsak hentet fra SSBs system for befolkningsstatistikk.

Prosenttall for personer som er helt arbeidsløse eller på ordinære arbeidsmarkedstiltak er sammenlignbare med de tilsvarende tall Arbeidsdirektoratet publiserer for hele landet og fylker.

SSB publiserer kommunetall for helt arbeidsløse og personer på arbeidsmarkedstiltak hvert kvartal.



Tabell 1. Registrerte helt arbeidsløse etter kjønn, alder og bostedskommune. 4. kvartal 1994 samt endring fra forrige kvartal og fra samme kvartal året før. Rogaland

Alder. År	4. kvartal 1994			Endring siste kvartal			Endring fra samme kvartal året før		
	I alt	Menn	Kvinner	I alt	Menn	Kvinner	I alt	Menn	Kvinner
<b>11 ROGALAND</b> .....	<b>7232</b>	<b>4111</b>	<b>3121</b>	<b>-824</b>	<b>-232</b>	<b>-592</b>	<b>391</b>	<b>235</b>	<b>156</b>
-19 .....	253	142	111	-119	-30	-89	16	7	9
20-24 .....	1390	792	598	-363	-160	-203	2	-8	10
25-29 .....	1433	758	675	-193	-80	-113	103	14	89
30-54 .....	3321	1899	1422	-150	28	-178	210	176	34
55- .....	834	520	314	1	10	-9	58	45	13
1101 Eigersund .....	169	81	88	-36	-17	-19	5	-3	8
1102 Sandnes .....	951	544	407	-149	-38	-111	-10	7	-17
1103 Stavanger .....	2394	1410	984	-293	-118	-175	164	84	80
1106 Haugesund .....	845	512	333	-85	-26	-59	157	94	63
1111 Sokndal .....	49	20	29	-7	1	-8	-15	-4	-11
1112 Lund .....	28	16	12	-4	3	-7	1	5	-4
1114 Bjerkreim .....	24	12	12	-2	2	-4	4	4	0
1119 Hå .....	135	65	70	-25	-4	-21	-10	-18	8
1120 Klepp .....	147	86	61	-22	-3	-19	-28	-16	-12
1121 Time .....	153	80	73	-30	-5	-25	-11	-6	-5
1122 Gjesdal .....	141	82	59	-10	-3	-7	13	30	-17
1124 Sola .....	306	169	137	-31	-10	-21	-7	-8	1
1127 Randaberg .....	116	69	47	-8	1	-9	13	9	4
1129 Forsand .....	12	5	7	0	-1	1	4	1	3
1130 Strand .....	193	82	111	-12	-18	6	5	-20	25
1133 Hjelmeland .....	29	15	14	3	3	0	-1	-5	4
1134 Suldal .....	26	17	9	-1	-1	0	-9	-5	-4
1135 Sauda .....	118	82	36	-29	-11	-18	-31	-15	-16
1141 Finnøy .....	35	23	12	8	6	2	20	14	6
1142 Rennesøy .....	23	11	12	-4	-2	-2	-3	-4	1
1144 Kvitsøy .....	4	3	1	-1	0	-1	0	0	0
1145 Bokn .....	16	8	8	-3	-3	0	1	0	1
1146 Tysvær .....	140	79	61	-15	0	-15	-1	4	-5
1149 Karmøy .....	1104	591	513	-88	-8	-80	114	71	43
1151 Utsira .....	1	1	0	-1	0	-1	1	1	0
1154 Vindafjord .....	72	46	26	13	15	-2	12	13	-1

Tabell 2. Registrerte helt arbeidsløse i prosent av arbeidsstyrken etter kjønn og bostedskommune. 4.kvartal 1993, 3. og 4.kvartal 1994. Rogaland

År	4. kv. 1993			3. kv. 1994			4. kv. 1994		
	Kommune	I alt	Menn	Kvinner	I alt	Menn	Kvinner	I alt	Menn
Hele landet .....	5,0	5,7	4,2	5,4	5,5	5,2	4,5	4,8	4,1
11 ROGALAND .....	4,0	4,0	3,9	4,6	4,5	4,8	4,1	4,2	4,0
1101 Eigersund .....	2,7	2,4	3,0	3,3	2,8	4,0	2,7	2,3	3,3
1102 Sandnes .....	4,0	4,1	3,9	4,5	4,3	4,7	3,9	4,1	3,7
1103 Stavanger .....	4,4	4,8	3,9	5,2	5,4	4,9	4,6	5,0	4,2
1106 Haugesund .....	5,2	5,7	4,5	6,9	7,2	6,5	6,3	6,9	5,5
1111 Sokndal .....	4,1	2,6	6,4	3,6	2,0	5,9	3,2	2,2	4,7
1112 Lund .....	1,9	1,3	2,7	2,2	1,5	3,3	1,9	1,9	2,1
1114 Bjerkreim .....	1,6	1,1	2,3	2,1	1,4	3,0	1,9	1,7	2,2
1119 Hå .....	2,2	2,2	2,1	2,4	1,9	3,2	2,0	1,8	2,4
1120 Klepp .....	2,7	2,8	2,5	2,5	2,3	2,7	2,2	2,3	2,1
1121 Time .....	2,6	2,4	2,7	2,8	2,4	3,3	2,3	2,2	2,5
1122 Gjesdal .....	3,2	2,4	4,3	3,7	3,7	3,6	3,4	3,6	3,2
1124 Sola .....	3,5	3,5	3,4	3,7	3,5	3,9	3,3	3,3	3,4
1127 Randaberg .....	2,4	2,6	2,2	2,8	2,8	2,8	2,6	2,9	2,3
1129 Forsand .....	1,6	1,4	1,8	2,4	2,0	2,8	2,5	1,8	3,4
1130 Strand .....	4,2	3,9	4,5	4,5	3,8	5,3	4,2	3,2	5,6
1133 Hjelmeland .....	2,5	2,9	1,9	2,1	1,7	2,6	2,4	2,2	2,6
1134 Suldal .....	1,7	1,9	1,5	1,4	1,7	1,1	1,3	1,6	1,0
1135 Sauda .....	5,9	6,8	4,7	6,1	6,9	5,1	4,9	6,1	3,4
1141 Finnøy .....	1,2	1,3	1,1	2,1	2,5	1,7	2,8	3,4	2,1
1142 Rennesøy .....	2,0	1,9	2,0	2,0	1,7	2,5	1,7	1,4	2,1
1144 Kvitsøy .....	1,7	2,0	1,3	1,8	1,9	1,6	1,5	1,9	1,0
1145 Bokn .....	4,0	3,6	4,6	4,9	4,9	4,8	4,1	3,5	5,0
1146 Tysvær .....	3,6	3,3	4,0	3,9	3,4	4,5	3,5	3,4	3,6
1149 Karmøy .....	5,9	5,3	6,8	7,1	6,1	8,5	6,6	6,0	7,4
1151 Utsira .....	0,3	0,0	0,8	2,1	1,7	2,7	0,7	1,2	0,0
1154 Vindafjord .....	2,4	2,3	2,6	2,4	2,2	2,7	3,0	3,3	2,6

Tabell 3. Personer på arbeidsmarkedstiltak, i alt, ordinære arbeidsmarkedstiltak og attføring etter alder og bostedskommune. 4. kvartal 1994 samt endring fra forrige kvartal og fra samme kvartal året før. Rogaland

Kommune	4.kvartal 1994			Endring siste kvartal			Endring fra samme kvartal året før		
	I alt	ordinære tiltak	attf.-tiltak	I alt	ordinære tiltak	attf.-tiltak	I alt	ordinære tiltak	attf.-tiltak
11 ROGALAND .....	4647	3254	1393	895	854	41	-104	-151	47
1-19 .....	468	430	38	291	284	7	-165	-158	-7
20-24 .....	976	775	201	172	161	11	-138	-142	4
25-29 .....	858	679	179	142	146	-4	60	71	-11
30-54 .....	2128	1280	848	281	257	24	140	92	48
55- .....	216	90	126	9	7	2	-2	-14	12
1101 Eigersund .....	217	103	114	34	29	5	-1	2	-3
1102 Sandnes .....	629	439	190	131	124	7	13	-5	18
1103 Stavanger .....	1327	936	391	216	225	-9	6	3	3
1106 Haugesund .....	542	361	181	127	107	20	-32	-31	-1
1111 Sokndal .....	29	21	8	4	4	0	-12	-9	-3
1112 Lund .....	17	11	6	3	3	0	-2	-5	3
1114 Bjerkreim .....	15	10	5	5	5	0	-4	-4	0
1119 Hå .....	133	99	34	33	36	-3	-5	2	-7
1120 Klepp .....	149	109	40	28	31	-3	-5	-3	-2
1121 Time .....	188	126	62	47	39	8	23	4	19
1122 Gjesdal .....	82	52	30	12	7	5	1	-7	8
1124 Sola .....	216	158	58	59	49	10	31	13	18
1127 Randaberg .....	87	53	34	10	9	1	-6	-16	10
1129 Forsand .....	11	11	0	4	4	0	4	4	0
1130 Strand .....	107	78	29	-6	-8	2	-32	-29	-3
1133 Hjelmeland .....	5	1	4	-6	-7	1	-10	-10	0
1134 Suldal .....	20	19	1	4	3	1	-9	-6	-3
1135 Sauda .....	82	63	19	19	17	2	-38	-36	-2
1141 Finnøy .....	12	5	7	-2	-1	-1	0	-3	3
1142 Rennesøy .....	17	9	8	0	0	0	-6	-11	5
1144 Kvitsøy .....	4	4	0	0	0	0	2	2	0
1145 Bokn .....	4	3	1	0	0	0	1	0	1
1146 Tysvær .....	110	90	20	21	25	-4	-3	-1	-2
1149 Karmøy .....	610	468	142	142	142	0	-7	-2	-5
1151 Utsira .....	0	0	0	0	0	0	0	0	0
1154 Vindafjord .....	32	23	9	8	8	0	-15	-5	-10

Tabell 4. Personer på arbeidsmarkedstiltak (eksklusive attføring) etter kjønn, alder og bostedskommune. 4. kvartal 1994 samt endring fra forrige kvartal og fra samme kvartal året før. Rogaland

Kommune	4.kvartal 1994			Endring siste kvartal			Endring fra samme kvartal året før		
	Ialt	Menn	Kvinner	Ialt	Menn	Kvinner	Ialt	Menn	Kvinner
11 ROGALAND .....	3254	1460	1794	854	230	624	-151	-147	-4
1-19 .....	430	158	272	284	81	203	-158	-95	-63
20-24 .....	776	370	406	161	33	128	-141	-82	-59
25-29 .....	679	343	336	146	50	96	71	28	43
30-54 .....	1279	539	740	256	63	193	91	23	68
55- .....	90	50	40	7	3	4	-14	-20	6
1101 Eigersund .....	104	50	54	31	11	20	3	1	2
1102 Sandnes .....	439	174	265	124	20	104	-5	-21	16
1103 Stavanger .....	937	434	503	226	54	172	4	-8	12
1106 Haugesund .....	360	175	185	106	36	70	-32	-11	-21
1111 Sokndal .....	21	10	11	5	3	2	-8	-4	-4
1112 Lund .....	11	4	7	2	1	1	-5	-5	0
1114 Bjerkreim .....	10	4	6	4	1	3	-4	-6	2
1119 Hå .....	99	39	60	36	7	29	2	-1	3
1120 Klepp .....	109	52	57	30	8	22	-3	7	-10
1121 Time .....	126	56	70	39	11	28	3	-3	6
1122 Gjesdal .....	52	20	32	8	-2	10	-7	-8	1
1124 Sola .....	158	61	97	48	9	39	13	-10	23
1127 Randaberg .....	52	23	29	9	3	6	-17	-11	-6
1129 Forsand .....	11	9	2	4	5	-1	3	4	-1
1130 Strand .....	79	29	50	-7	-14	7	-28	-28	0
1133 Hjelmeland .....	1	0	1	-7	-5	-2	-9	-5	-4
1134 Suldal .....	19	10	9	4	0	4	-6	-3	-3
1135 Sauda .....	63	26	37	17	6	11	-36	-26	-10
1141 Finnøy .....	5	5	0	-1	0	-1	-4	-1	-3
1142 Rennesøy .....	9	5	4	0	-2	2	-11	-4	-7
1144 Kvitsøy .....	4	1	3	0	0	0	2	0	2
1145 Bokn .....	3	3	0	0	1	-1	0	1	-1
1146 Tysvær .....	91	42	49	27	10	17	0	5	-5
1149 Karmøy .....	468	217	251	142	65	77	-2	-6	4
1151 Utsira .....	0	0	0	0	0	0	0	0	0
1154 Vindafjord .....	23	11	12	8	2	6	-5	-3	-2

Tabell 5. Personer på arbeidsmarkedstiltak (eksklusive attføring) i prosent av arbeidsstyrken etter kjønn og bostedskommune. 4.kvartal 1993, 3. og 4.kvartal 1994. Rogaland

År	4. kv. 1993			3. kv. 1994			4. kv. 1994		
	Kommune	I alt	Menn	Kvinner	I alt	Menn	Kvinner	I alt	Menn
Hele landet .....	3,0	2,8	3,3	2,1	2,0	2,2	2,8	2,5	3,2
11 ROGALAND .....	2,0	1,7	2,4	1,4	1,3	1,5	1,9	1,5	2,3
1101 Eigersund .....	1,6	1,4	2,0	1,2	1,1	1,3	1,7	1,4	2,0
1102 Sandnes .....	1,9	1,5	2,3	1,3	1,1	1,5	1,8	1,3	2,4
1103 Stavanger .....	1,8	1,6	2,1	1,4	1,4	1,4	1,8	1,5	2,1
1106 Haugesund .....	2,9	2,5	3,4	1,9	1,9	1,9	2,7	2,3	3,1
1111 Sokndal .....	1,9	1,5	2,4	1,0	0,8	1,5	1,4	1,1	1,8
1112 Lund .....	1,1	1,1	1,2	0,6	0,4	1,0	0,8	0,5	1,2
1114 Bjerkreim .....	1,2	1,4	0,8	0,5	0,4	0,6	0,8	0,6	1,1
1119 Hå .....	1,5	1,1	2,0	1,0	0,9	1,1	1,5	1,0	2,1
1120 Klepp .....	1,7	1,2	2,3	1,2	1,2	1,2	1,6	1,4	1,9
1121 Time .....	1,9	1,7	2,2	1,3	1,2	1,4	1,9	1,6	2,4
1122 Gjesdal .....	1,5	1,3	1,7	1,1	1,0	1,2	1,3	0,9	1,8
1124 Sola .....	1,6	1,4	1,9	1,2	1,0	1,4	1,7	1,2	2,4
1127 Randaberg .....	1,6	1,5	1,8	1,0	0,8	1,1	1,2	1,0	1,4
1129 Forsand .....	1,7	1,8	1,5	1,5	1,4	1,5	2,3	3,2	1,0
1130 Strand .....	2,4	2,2	2,6	1,9	1,6	2,2	1,7	1,1	2,5
1133 Hjelmeland .....	0,8	0,7	0,9	0,6	0,7	0,6	0,1	0,0	0,2
1134 Suldal .....	1,2	1,1	1,3	0,8	0,9	0,6	1,0	0,9	1,0
1135 Sauda .....	3,9	3,7	4,3	1,9	1,5	2,5	2,6	1,9	3,5
1141 Finnøy .....	0,7	0,9	0,5	0,5	0,7	0,2	0,4	0,7	0,0
1142 Rennesøy .....	1,5	1,2	2,0	0,7	0,9	0,4	0,7	0,7	0,7
1144 Kvitsøy .....	0,9	0,8	1,0	1,7	0,7	3,0	1,7	0,7	3,0
1145 Bokn .....	0,8	0,9	0,7	0,8	0,9	0,6	0,8	1,3	0,0
1146 Tysvær .....	2,3	1,6	3,2	1,6	1,4	1,9	2,3	1,8	2,9
1149 Karmøy .....	2,8	2,3	3,6	1,9	1,5	2,5	2,8	2,2	3,6
1151 Utsira .....	0,0	0,0	0,0	0,0	0,0	0,0	0,0	0,0	0,0
1154 Vindafjord .....	1,1	1,0	1,4	0,6	0,6	0,6	0,9	0,8	1,2

Tabell 6. Registrerte helt arbeidsløse etter kjønn, alder og bostedskommune. Årsgjennomsnitt 1993 og 1994 samt endring siste år. Rogaland

Alder. År	Årsgjennomsnitt						Endring siste år		
	1993			1994					
Kommune	I alt	Menn	Kvinner	I alt	Menn	Kvinner	I alt	Menn	Kvinner
11 ROGALAND .....	7293	4144	3149	7512	4219	3293	219	75	144
-19 .....	247	136	111	229	117	112	-18	-19	1
20-24 .....	1582	931	651	1493	862	631	-89	-69	-20
25-29 .....	1448	800	648	1518	806	712	70	6	64
30-54 .....	3208	1776	1432	3427	1915	1512	219	139	80
55- .....	807	501	306	846	519	327	39	18	21
1101 Eigersund .....	173	94	79	186	93	93	13	-1	14
1102 Sandnes .....	1047	589	458	1020	562	458	-27	-27	0
1103 Stavanger .....	2374	1401	973	2497	1473	1024	123	72	51
1106 Haugesund .....	712	420	292	834	494	340	122	74	48
1111 Sokndal .....	57	24	33	60	24	36	3	0	3
1112 Lund .....	37	13	24	32	14	18	-5	1	-6
1114 Bjerkreim .....	19	10	9	26	12	14	7	2	5
1119 Hå .....	159	96	63	148	74	74	-11	-22	11
1120 Klepp .....	208	123	85	158	90	68	-50	-33	-17
1121 Time .....	185	103	82	166	83	83	-19	-20	1
1122 Gjesdal .....	151	73	78	146	80	66	-5	7	-12
1124 Sola .....	309	177	132	322	174	148	13	-3	16
1127 Randaberg .....	114	61	53	120	68	52	6	7	-1
1129 Forsand .....	11	8	3	9	5	4	-2	-3	1
1130 Strand .....	188	101	87	203	102	101	15	1	14
1133 Hjelmeland .....	39	25	14	31	19	12	-8	-6	-2
1134 Suldal .....	38	27	11	30	22	8	-8	-5	-3
1135 Sauda .....	171	116	55	143	96	47	-28	-20	-8
1141 Finnøy .....	19	10	9	29	20	9	10	10	0
1142 Rennesøy .....	27	13	14	25	12	13	-2	-1	-1
1144 Kvitsøy .....	4	3	1	5	3	2	1	0	1
1145 Bokn .....	12	7	5	16	9	7	4	2	2
1146 Tysvær .....	139	78	61	151	81	70	12	3	9
1149 Karmøy .....	1029	531	498	1088	570	518	59	39	20
1151 Utsira .....	3	1	2	3	1	2	0	0	0
1154 Vindafjord .....	70	40	30	65	39	26	-5	-1	-4

Tabell 7. Registrerte helt arbeidsløse etter alder og bostedskommune. Årsgjennomsnitt 1994 og endring siste år. Rogaland

Bostedskommune	I alt	Årsgjennomsnitt 1994 Alder. År					I alt	Endring siste år Alder. År				
		-19	20-24	25-29	30-54	55-		-19	20-24	25-29	30-54	55-
11 ROGALAND .....	7511	229	1493	1517	3427	845	217	-19	-89	69	219	37
1101 Eigersund .....	186	8	43	37	76	22	12	-3	0	4	7	4
1102 Sandnes .....	1020	30	188	217	487	98	-26	-7	-35	-11	27	0
1103 Stavanger .....	2497	68	449	528	1221	231	123	2	-19	41	91	8
1106 Haugesund .....	835	20	172	167	383	93	124	-2	23	29	66	8
1111 Sokndal .....	60	1	12	12	21	14	3	-1	1	3	-2	2
1112 Lund .....	32	2	8	5	13	4	-5	-1	0	-2	-1	-1
1114 Bjerkreim .....	26	1	5	8	11	1	7	1	0	2	5	-1
1119 Hå .....	147	7	37	28	61	14	-13	-1	-10	2	-4	0
1120 Klepp .....	159	8	39	30	63	19	-49	1	-19	-17	-7	-7
1121 Time .....	166	5	38	33	77	13	-21	-6	-14	1	0	-2
1122 Gjesdal .....	146	5	28	31	65	17	-5	-1	0	0	-6	2
1124 Sola .....	322	7	64	72	148	31	13	-1	-10	8	16	0
1127 Randaberg .....	120	3	23	34	46	14	6	-1	-6	4	3	6
1129 Forsand .....	9	0	2	2	5	0	-2	0	1	-3	1	-1
1130 Strand .....	203	13	44	34	92	20	14	5	-2	-1	8	4
1133 Hjelmeland .....	31	1	5	8	15	2	-8	0	-2	-3	1	-4
1134 Suldal .....	30	1	7	6	14	2	-8	0	-3	-1	-3	-1
1135 Sauda .....	144	7	26	15	44	52	-27	1	-6	-11	-9	-2
1141 Finnøy .....	28	1	6	5	11	5	8	0	1	3	3	1
1142 Rennesøy .....	27	1	8	5	12	1	0	0	0	1	0	-1
1144 Kvitsøy .....	5	0	1	1	2	1	0	0	0	0	0	0
1145 Bokn .....	15	0	3	1	8	3	4	-1	0	0	4	1
1146 Tysvær .....	151	4	39	29	66	13	12	-1	-2	7	5	3
1149 Karmøy .....	1088	36	232	198	458	164	58	0	15	13	15	15
1151 Utsira .....	3	0	0	0	2	1	1	0	0	0	0	1
1154 Vindafjord .....	65	1	16	12	26	10	-5	-1	0	0	-4	0

Tabell 8. Registrert helt arbeidsledige i prosent av arbeidsstyrken etter kjønn og bostedskommune. Årsgjennomsnitt 1993 og 1994. Rogaland

Alder. År	Årsgjennomsnitt					
	1993			1994		
Kommune	I alt	Menn	Kvinner	I alt	Menn	Kvinner
11 ROGALAND .....	4,2	4,3	4,1	4,3	4,3	4,2
1101 Eigersund .....	2,8	2,7	3,0	3,0	2,7	3,5
1102 Sandnes .....	4,4	4,5	4,2	4,2	4,2	4,1
1103 Stavanger .....	4,6	5,0	4,2	4,8	5,2	4,3
1106 Haugesund .....	5,3	5,7	4,9	6,2	6,6	5,6
1111 Sokndal .....	3,7	2,6	5,3	3,9	2,6	5,8
1112 Lund .....	2,6	1,6	4,1	2,2	1,7	3,0
1114 Bjerkreim .....	1,6	1,5	1,8	2,1	1,7	2,6
1119 Hå .....	2,4	2,6	2,2	2,2	2,0	2,6
1120 Klepp .....	3,2	3,3	2,9	2,4	2,4	2,3
1121 Time .....	2,9	2,9	2,9	2,5	2,3	2,8
1122 Gjesdal .....	3,8	3,3	4,4	3,5	3,5	3,6
1124 Sola .....	3,4	3,5	3,3	3,5	3,4	3,6
1127 Randaberg .....	2,7	2,6	2,7	2,7	2,8	2,5
1129 Forsand .....	2,1	2,8	1,3	2,0	1,9	2,2
1130 Strand .....	4,2	3,9	4,6	4,4	3,9	5,1
1133 Hjelmeland .....	3,1	3,5	2,7	2,5	2,6	2,3
1134 Suldal .....	1,8	2,4	1,2	1,5	2,0	0,9
1135 Sauda .....	6,8	8,2	5,0	5,9	7,1	4,5
1141 Finnøy .....	1,5	1,5	1,6	2,2	2,8	1,5
1142 Rennesøy .....	2,0	1,7	2,6	1,9	1,6	2,4
1144 Kvitsøy .....	1,7	2,3	0,9	2,1	2,2	2,1
1145 Bokn .....	3,0	2,9	3,2	4,0	3,9	4,2
1146 Tysvær .....	3,5	3,5	3,7	3,8	3,5	4,1
1149 Karmøy .....	6,2	5,4	7,2	6,5	5,8	7,4
1151 Utsira .....	2,3	1,0	4,1	3,6	2,4	5,3
1154 Vindafjord .....	2,8	2,8	2,9	2,6	2,7	2,5



Tabell 9. Personer på arbeidsmarkedstiltak, i alt, personrettede ordinære arbeidsmarkedstiltak og attføringstiltak etter alder og bostedskommune. Årsgjennomsnitt 1993 og 1994 Rogaland

Alder. År	Årsgjennomsnitt						Endring siste år		
	1993			1994					
Kommune	I alt	ordinære tiltak	attførings- tiltak	I alt	ordinære tiltak	attførings- tiltak	I alt	ord. tiltak	attf. tiltak
11 ROGALAND .....	4523	3280	1244	4488	3122	1366	-36	-158	122
-19 .....	459	429	30	353	321	32	-106	-108	2
20-24 .....	1102	939	163	1053	863	190	-49	-76	27
25-29 .....	775	598	177	820	636	184	45	38	7
30-54 .....	1976	1214	762	2041	1210	831	65	-4	69
55- .....	212	100	112	222	93	129	10	-7	17
1101 Eigersund .....	212	105	107	199	87	112	-13	-18	5
1102 Sandnes .....	566	433	133	615	422	193	49	-11	60
1103 Stavanger .....	1231	844	387	1274	876	398	43	32	11
1106 Haugesund .....	572	402	170	507	343	164	-65	-59	-6
1111 Sokndal .....	36	27	9	31	23	8	-5	-4	-1
1112 Lund .....	22	18	4	17	11	6	-5	-7	2
1114 Bjerkreim .....	14	11	3	17	12	5	3	1	2
1119 Hå .....	137	98	39	130	93	37	-7	-5	-2
1120 Klepp .....	136	101	35	152	106	46	16	5	11
1121 Time .....	152	108	44	174	121	53	22	13	9
1122 Gjesdal .....	76	57	19	83	58	25	7	1	6
1124 Sola .....	157	117	40	185	135	50	28	18	10
1127 Randaberg .....	97	73	24	88	57	31	-9	-16	7
1129 Forsand .....	5	4	1	9	9	0	4	5	-1
1130 Strand .....	122	92	30	114	88	26	-8	-4	-4
1133 Hjelmeland .....	12	7	5	9	6	3	-3	-1	-2
1134 Suldal .....	27	24	3	19	18	1	-8	-6	-2
1135 Sauda .....	112	93	19	94	75	19	-18	-18	0
1141 Finnøy .....	11	8	3	14	7	7	3	-1	4
1142 Rennesøy .....	21	17	4	19	12	7	-2	-5	3
1144 Kvitsøy .....	3	3	0	3	3	0	0	0	0
1145 Bokn .....	4	4	0	4	3	1	0	-1	1
1146 Tysvær .....	100	80	20	107	85	22	7	5	2
1149 Karmøy .....	657	525	132	591	448	143	-66	-77	11
1151 Utsira .....	0	0	0	0	0	0	0	0	0
1154 Vindafjord .....	46	31	15	35	25	10	-11	-6	-5

Tabell 10. Personer på personrettede ordinære arbeidsmarkedstiltak (eksklusive attføring) etter kjønn, alder og bostedskommune. Årsgjennomsnitt 1993 og 1994 samt endring siste år. Rogaland

Alder. År	Årsgjennomsnitt						Endring siste år		
	1993			1994					
Kommune	I alt	Menn	Kvinner	I alt	Menn	Kvinner	I alt	Menn	Kvinner
11 ROGALAND .....	3280	1608	1672	3122	1492	1630	-158	-116	-42
-19 .....	430	204	226	321	141	180	-109	-63	-46
20-24 .....	939	472	467	863	428	435	-76	-44	-32
25-29 .....	598	316	282	635	337	298	37	21	16
30-54 .....	1213	551	662	1210	531	679	-3	-20	17
55- .....	99	64	35	93	55	38	-6	-9	3
1101 Eigersund .....	105	54	51	87	43	44	-18	-11	-7
1102 Sandnes .....	433	195	238	422	190	232	-11	-5	-6
1103 Stavanger .....	844	441	403	876	430	446	32	-11	43
1106 Haugesund .....	402	202	200	343	175	168	-59	-27	-32
1111 Sokndal .....	28	12	16	23	12	11	-5	0	-5
1112 Lund .....	17	7	10	12	5	7	-5	-2	-3
1114 Bjerkreim .....	11	8	3	11	5	6	0	-3	3
1119 Hå .....	98	49	49	93	44	49	-5	-5	0
1120 Klepp .....	100	47	53	106	52	54	6	5	1
1121 Time .....	108	54	54	120	58	62	12	4	8
1122 Gjesdal .....	57	24	33	57	24	33	0	0	0
1124 Sola .....	118	57	61	135	65	70	17	8	9
1127 Randaberg .....	72	36	36	58	27	31	-14	-9	-5
1129 Forsand .....	4	2	2	8	5	3	4	3	1
1130 Strand .....	92	50	42	88	41	47	-4	-9	5
1133 Hjelmeland .....	7	4	3	6	3	3	-1	-1	0
1134 Suldal .....	23	13	10	18	10	8	-5	-3	-2
1135 Sauda .....	94	47	47	75	33	42	-19	-14	-5
1141 Finnøy .....	8	5	3	7	5	2	-1	0	-1
1142 Rennesøy .....	17	8	9	12	8	4	-5	0	-5
1144 Kvitsøy .....	3	2	1	3	1	2	0	-1	1
1145 Bokn .....	3	2	1	3	2	1	0	0	0
1146 Tysvær .....	80	36	44	85	39	46	5	3	2
1149 Karmøy .....	525	236	289	447	202	245	-78	-34	-44
1151 Utsira .....	0	0	0	0	0	0	0	0	0
1154 Vindafjord .....	31	17	14	25	12	13	-6	-5	-1

Tabell 11. Personer på personrettede ordinære arbeidsmarkedstiltak etter alder og bostedskommune. Årsgjennomsnitt 1994 og endring siste år.

Fylke Bostedskommune	Årsgjennomsnitt 1994 Alder. År						Endring siste år Alder. År					
	I alt	-19	20-24	25-29	30-54	55-	I alt	-19	20-24	25-29	30-54	55-
11 ROGALAND .....	3123	321	863	636	1210	93	-157	-108	-76	38	-4	-7
1101 Eigersund .....	88	7	25	12	41	3	-17	-6	-13	-3	7	-2
1102 Sandnes .....	421	39	104	84	182	12	-11	-22	-18	11	17	1
1103 Stavanger .....	876	84	213	196	359	24	32	-37	11	24	30	4
1106 Haugesund .....	342	35	104	76	117	10	-60	-15	-13	1	-30	-3
1111 Sokndal .....	24	6	7	3	7	1	-3	1	0	-3	-1	0
1112 Lund .....	11	1	4	1	3	2	-8	-1	-4	-2	-2	1
1114 Bjerkreim .....	12	2	4	3	2	1	1	-1	1	-1	1	1
1119 Hå .....	94	14	24	20	31	5	-5	3	-8	3	-4	1
1120 Klepp .....	106	11	28	23	39	5	5	0	-9	6	7	1
1121 Time .....	121	11	33	28	45	4	13	1	7	4	0	1
1122 Gjesdal .....	58	6	12	11	27	2	0	-3	-3	3	2	1
1124 Sola .....	136	13	36	27	56	4	18	-2	-7	6	19	2
1127 Randaberg .....	57	7	17	12	20	1	-16	-6	1	-2	-6	-3
1129 Forsand .....	9	1	3	1	4	0	6	1	2	0	3	0
1130 Strand .....	87	7	36	12	30	2	-5	-3	4	-1	-2	-3
1133 Hjelmeland .....	6	0	2	2	1	1	0	-1	0	1	-1	1
1134 Suldal .....	18	0	9	3	5	1	-6	-1	-1	-1	-3	0
1135 Sauda .....	76	10	19	15	31	1	-18	0	-12	-2	-3	-1
1141 Finnøy .....	7	0	4	1	2	0	-1	-2	2	0	-1	0
1142 Rennesøy .....	12	2	4	1	4	1	-6	-1	-3	-1	-1	0
1144 Kvitsøy .....	3	1	1	0	0	1	-1	0	0	-1	0	0
1145 Bokn .....	4	1	1	0	1	1	0	1	0	0	-2	1
1146 Tysvær .....	84	9	29	10	34	2	3	-6	5	-2	10	-4
1149 Karmøy .....	447	53	134	88	161	11	-78	-9	-20	-7	-41	-1
1151 Utsira .....	0	0	0	0	0	0	0	0	0	0	0	0
1154 Vindafjord ...	26	2	10	5	8	1	-6	-1	1	1	-4	-3

Tabell 12. Personer på personrettede ordinære arbeidsmarkedstiltak i prosent av arbeidsstyrken etter kjønn og bostedskommune. Årsgjennomsnitt 1993 og 1994. ROGALAND

Alder. År	Årsgjennomsnitt					
	1993			1994		
Kommune	I alt	Menn	Kvinner	I alt	Menn	Kvinner
11 ROGALAND .....	1,9	1,7	2,2	1,8	1,5	2,1
1101 Eigersund .....	1,7	1,6	1,9	1,4	1,2	1,6
1102 Sandnes .....	1,8	1,5	2,2	1,7	1,4	2,1
1103 Stavanger .....	1,6	1,6	1,7	1,7	1,5	1,9
1106 Haugesund .....	3,0	2,7	3,4	2,5	2,3	2,8
1111 Sokndal .....	1,8	1,2	2,5	1,5	1,4	1,8
1112 Lund .....	1,3	0,9	1,8	0,8	0,5	1,1
1114 Bjerkreim .....	0,9	1,1	0,6	1,0	0,8	1,2
1119 Hå .....	1,5	1,3	1,7	1,4	1,2	1,7
1120 Klepp .....	1,5	1,3	1,8	1,6	1,4	1,8
1121 Time .....	1,7	1,5	1,9	1,8	1,6	2,1
1122 Gjesdal .....	1,4	1,1	1,9	1,4	1,1	1,8
1124 Sola .....	1,3	1,1	1,5	1,5	1,3	1,7
1127 Randaberg .....	1,7	1,6	1,8	1,3	1,1	1,5
1129 Forsand .....	0,8	0,8	0,8	1,8	2,0	1,6
1130 Strand .....	2,0	1,9	2,2	1,9	1,6	2,4
1133 Hjelmeland .....	0,5	0,6	0,5	0,5	0,4	0,6
1134 Suldal .....	1,1	1,2	1,1	0,9	0,9	0,9
1135 Sauda .....	3,7	3,3	4,3	3,1	2,4	4,0
1141 Finnøy .....	0,6	0,7	0,4	0,6	0,7	0,3
1142 Rennesøy .....	1,3	1,1	1,6	0,9	1,1	0,6
1144 Kvitsøy .....	1,1	1,2	1,0	1,0	0,4	1,9
1145 Bokn .....	1,0	1,0	0,9	0,9	0,9	0,8
1146 Tysvær .....	2,0	1,6	2,6	2,1	1,7	2,7
1149 Karmøy .....	3,1	2,4	4,2	2,7	2,1	3,5
1151 Utsira .....	0,0	0,0	0,0	0,0	0,0	0,0
1154 Vindafjord .....	1,3	1,2	1,4	1,0	0,8	1,3

## INNTEKTS- OG FORMUESFORDELING FOR KVINNER OG MENN. 1993

### Hovedresultater

Statistisk sentralbyrås skattestatistikk viser at 93 prosent av fylkets befolkning 17 år og over hadde toppskattegrunnlag (samlet personinntekt) i 1993. Av kvinnene var 10 prosent uten toppskattegrunnlag. Tilsvarende andel for menn var 5 prosent.

Blant kvinner med toppskattegrunnlag hadde 52 prosent under 100 000 kroner, 36 prosent hadde mellom 100 000 og 200 000 kroner, mens 12 prosent hadde over 200 000 kroner. Blant menn med toppskattegrunnlag var fordelingen på de samme inntektsgruppene hhv. 23 prosent, 28 prosent og 49 prosent.

En oversikt over nettoformuen viser at 52 prosent av fylkets befolkning 17 år og over ikke hadde skattepliktig formue i 1993.

### Grunnlag for statistikken

Statistikken bygger på oppgaver fra den ordinære skatteligningen for personlige skattytere. Statistikken omfatter alle personer 17 år og over i fylket.

Grunnlaget for statistikken er opplysninger fra den personlige selvangivelsen som benyttes i forbindelse med skatteberegningen, dvs. utlignede skatter og avgifter og beregningsgrunnlagene for disse.

### Begreper og definisjoner

Enheten i statistikken er det enkelte individ (begrepet "person" er benyttet i tabellene). Personbegrepet må ikke forveksles med "personlig skattyter" som kan omfatte to individer (felleslignede ektefeller).

De enkelte individer er registrert i bostedskommunen med sin samlede formue, inntekt og skatt, medregnet evt. utenby(gd)s ansettelser.

Toppskattegrunnlaget omfatter arbeidsinntekt (lønnsinntekt og næringsinntekt), skattepliktige pensjoner mv. Kapitalinntekter inngår ikke i grunnlaget. Beregningsgrunnlaget for toppskatt er registrert uavhengig av om toppskatt er ilignet eller ikke. Datagrunnlaget inneholder ikke opplysninger om hvorvidt inntekten er opptjent gjennom hele året eller ved heltids-/deltidsbeskjeftigelse.

Nettoformuen omfatter verdien av realkapital og finanskapital. Gjeldsbeløp er trukket fra. Formuesbeløp som ligger under grensene for skattlegging, er også medregnet.

Tabell 1. Antall personer 17 år og over etter kjønn og toppskattegrunnlag.  
Kommune. 1993

Kjønn/ toppskattegrunnlag	11 ROGA- LAND	1101 Eiger- sund	1102 Sandnes	1103 Stav- anger	1106 Hauge- sund	1111 Sokndal
Begge kjønn .....	268093	9786	35493	81246	23256	2709
0 ...	18931	578	2212	6656	1900	150
100 - 49 900 ...	38830	1502	4789	10398	3433	467
50 000 - 99 900 ...	54112	2229	6727	15009	5142	674
100 000 - 149 900 ...	41446	1532	5683	11794	3760	388
150 000 - 199 900 ...	38718	1415	5398	11445	3221	315
200 000 - 249 900 ...	32123	1311	4340	9262	2614	369
250 000 - 299 900 ...	17321	614	2406	5719	1325	216
300 000 - 349 900 ...	9115	252	1285	3348	794	53
350 000 - 399 900 ...	5769	124	835	2255	377	24
400 000 - 449 900 ...	3745	82	572	1525	277	16
450 000 - 499 900 ...	2358	60	355	1034	141	19
500 000 - 999 900 ...	4875	83	801	2330	257	16
1000 000 og over .....	750	4	90	471	15	2
Menn .....	133206	4911	17560	39491	11169	1368
0 ...	5998	134	642	2438	748	29
100 - 49 900 ...	13467	449	1616	3755	1191	124
50 000 - 99 900 ...	16302	708	1956	4239	1441	205
100 000 - 149 900 ...	16869	644	2216	4665	1534	178
150 000 - 199 900 ...	19243	791	2629	4855	1584	178
200 000 - 249 900 ...	22493	1050	2878	5453	1822	323
250 000 - 299 900 ...	14391	549	1989	4339	1115	204
300 000 - 349 900 ...	8015	241	1127	2753	723	51
350 000 - 399 900 ...	5308	121	773	1998	352	23
400 000 - 449 900 ...	3477	81	528	1379	261	16
450 000 - 499 900 ...	2225	58	340	944	136	19
500 000 - 999 900 ...	4688	81	779	2215	248	16
1000 000 og over .....	730	4	87	458	14	2
Kvinner .....	134887	4875	17933	41755	12087	1341
0 ...	12933	444	1570	4218	1152	121
100 - 49 900 ...	25363	1053	3173	6643	2242	343
50 000 - 99 900 ...	37810	1521	4771	10770	3701	469
100 000 - 149 900 ...	24577	888	3467	7129	2226	210
150 000 - 199 900 ...	19475	624	2769	6590	1637	137
200 000 - 249 900 ...	9630	261	1462	3809	792	46
250 000 - 299 900 ...	2930	65	417	1380	210	12
300 000 - 349 900 ...	1100	11	158	595	71	2
350 000 - 399 900 ...	461	3	62	257	25	1
400 000 - 449 900 ...	268	1	44	146	16	-
450 000 - 499 900 ...	133	2	15	90	5	-
500 000 - 999 900 ...	187	2	22	115	9	-
1000 000 og over .....	20	-	3	13	1	-

Tabell 1 (forts.). Antall personer 17 år og over etter kjønn og toppskattegrunnlag.  
Kommune. 1993

Kjønn/ toppskattegrunnlag	1112 Lund	1114 Bjerkr- eim	1119 Hå	1120 Klepp	1121 Time	1122 Gjes- dal
Begge kjønn .....	2318	1770	9592	9128	9094	5543
0 ...	134	69	421	433	443	265
100 - 49 900 ...	403	291	1436	1333	1289	756
50 000 - 99 900 ...	588	451	2186	1717	1752	1182
100 000 - 149 900 ...	385	327	1668	1558	1458	927
150 000 - 199 900 ...	394	263	1662	1605	1561	883
200 000 - 249 900 ...	236	212	1196	1174	1250	711
250 000 - 299 900 ...	98	82	513	568	573	344
300 000 - 349 900 ...	40	33	224	275	286	176
350 000 - 399 900 ...	16	18	132	174	195	134
400 000 - 449 900 ...	9	13	63	115	109	78
450 000 - 499 900 ...	5	6	32	78	55	36
500 000 - 999 900 ...	10	5	57	94	113	48
1000 000 og over .....	-	-	2	4	10	3
Menn .....	1170	925	4874	4709	4567	2804
0 ...	35	17	117	123	128	75
100 - 49 900 ...	131	103	504	508	467	260
50 000 - 99 900 ...	171	163	684	515	537	312
100 000 - 149 900 ...	189	155	719	675	538	334
150 000 - 199 900 ...	278	165	967	820	784	486
200 000 - 249 900 ...	199	176	940	896	921	565
250 000 - 299 900 ...	92	74	460	483	479	314
300 000 - 349 900 ...	38	31	211	242	255	169
350 000 - 399 900 ...	15	18	126	167	185	129
400 000 - 449 900 ...	8	13	59	110	101	76
450 000 - 499 900 ...	5	6	29	76	53	34
500 000 - 999 900 ...	9	4	56	90	109	47
1000 000 og over .....	-	-	2	4	10	3
Kvinner .....	1148	845	4718	4419	4527	2739
0 ...	99	52	304	310	315	190
100 - 49 900 ...	272	188	932	825	822	496
50 000 - 99 900 ...	417	288	1502	1202	1215	870
100 000 - 149 900 ...	196	172	949	883	920	593
150 000 - 199 900 ...	116	98	695	785	777	397
200 000 - 249 900 ...	37	36	256	278	329	146
250 000 - 299 900 ...	6	8	53	85	94	30
300 000 - 349 900 ...	2	2	13	33	31	7
350 000 - 399 900 ...	1	-	6	7	10	5
400 000 - 449 900 ...	1	-	4	5	8	2
450 000 - 499 900 ...	-	-	3	2	2	2
500 000 - 999 900 ...	1	1	1	4	4	1
1000 000 og over .....	-	-	-	-	-	-

Tabell 1 (forts.). Antall personer 17 år og over etter kjønn og toppskattegrunnlag.  
Kommune. 1993

Kjønn/ toppskattegrunnlag	1124 Sola	1127 Randa- berg	1129 Forsand	1130 Strand	1133 Hjelme- land	1134 Suldal
Begge kjønn .....	12664	5960	785	7168	2126	3175
0 ...	911	363	24	479	88	112
100 - 49 900 ...	1659	871	149	1269	402	562
50 000 - 99 900 ...	1995	998	220	1519	620	824
100 000 - 149 900 ...	1831	869	120	1108	340	584
150 000 - 199 900 ...	1915	885	119	996	288	476
200 000 - 249 900 ...	1623	781	73	823	209	388
250 000 - 299 900 ...	924	444	46	377	97	154
300 000 - 349 900 ...	519	216	16	202	31	38
350 000 - 399 900 ...	400	164	8	151	16	22
400 000 - 449 900 ...	250	108	2	101	15	8
450 000 - 499 900 ...	154	72	3	48	4	4
500 000 - 999 900 ...	400	148	5	94	15	3
1000 000 og over .....	83	41	-	1	1	-
Menn .....	6473	2983	403	3643	1089	1614
0 ...	231	114	7	116	39	32
100 - 49 900 ...	621	318	51	390	144	225
50 000 - 99 900 ...	595	276	90	500	249	338
100 000 - 149 900 ...	637	293	55	518	162	255
150 000 - 199 900 ...	866	387	71	558	169	266
200 000 - 249 900 ...	1101	515	53	643	158	293
250 000 - 299 900 ...	758	383	43	339	89	135
300 000 - 349 900 ...	455	190	15	193	30	35
350 000 - 399 900 ...	359	152	8	148	15	22
400 000 - 449 900 ...	227	105	2	99	15	7
450 000 - 499 900 ...	153	67	3	46	4	3
500 000 - 999 900 ...	388	144	5	92	14	3
1000 000 og over .....	82	39	-	1	1	-
Kvinner .....	6191	2977	382	3525	1037	1561
0 ...	680	249	17	363	49	80
100 - 49 900 ...	1038	553	98	879	258	337
50 000 - 99 900 ...	1400	722	130	1019	371	486
100 000 - 149 900 ...	1194	576	65	590	178	329
150 000 - 199 900 ...	1049	498	48	438	119	210
200 000 - 249 900 ...	522	266	20	180	51	95
250 000 - 299 900 ...	166	61	3	38	8	19
300 000 - 349 900 ...	64	26	1	9	1	3
350 000 - 399 900 ...	41	12	-	3	1	-
400 000 - 449 900 ...	23	3	-	2	-	1
450 000 - 499 900 ...	1	5	-	2	-	1
500 000 - 999 900 ...	12	4	-	2	1	-
1000 000 og over .....	1	2	-	-	-	-



Tabell 1 (forts.). Antall personer 17 år og over etter kjønn og toppskattegrunnlag.  
Kommune. 1993

Kjønn/ toppskattegrunnlag	1135 Sauda	1141 Finnøy	1142 Rennes- øy	1144 Kvitsøy	1145 Bokn	1146 Tysvær
Begge kjønn .....	4172	2031	1954	388	599	6053
0 ...	219	34	83	20	37	391
100 - 49 900 ...	633	396	338	62	124	1084
50 000 - 99 900 ...	947	605	453	110	161	1337
100 000 - 149 900 ...	757	326	316	68	78	926
150 000 - 199 900 ...	582	260	243	46	79	860
200 000 - 249 900 ...	626	210	242	39	62	690
250 000 - 299 900 ...	221	99	141	22	23	345
300 000 - 349 900 ...	88	34	43	7	18	178
350 000 - 399 900 ...	43	25	36	5	4	103
400 000 - 449 900 ...	30	16	16	3	2	55
450 000 - 499 900 ...	12	13	17	1	6	30
500 000 - 999 900 ...	13	13	26	5	4	53
1000 000 og over .....	1	-	-	-	1	1
Menn .....	2069	1026	1004	200	306	3148
0 ...	64	19	21	5	14	104
100 - 49 900 ...	186	115	104	24	44	389
50 000 - 99 900 ...	273	239	150	47	52	473
100 000 - 149 900 ...	323	167	139	38	31	400
150 000 - 199 900 ...	327	150	150	20	55	525
200 000 - 249 900 ...	522	160	193	28	57	550
250 000 - 299 900 ...	197	80	118	17	20	298
300 000 - 349 900 ...	83	30	40	7	16	172
350 000 - 399 900 ...	41	25	30	5	4	99
400 000 - 449 900 ...	28	15	16	3	2	54
450 000 - 499 900 ...	12	13	17	1	6	30
500 000 - 999 900 ...	12	13	26	5	4	53
1000 000 og over .....	1	-	-	-	1	1
Kvinner .....	2103	1055	950	188	293	2905
0 ...	155	65	62	15	23	287
100 - 49 900 ...	447	281	234	38	80	695
50 000 - 99 900 ...	674	366	303	63	109	864
100 000 - 149 900 ...	434	159	177	30	47	526
150 000 - 199 900 ...	255	110	93	26	24	335
200 000 - 249 900 ...	104	50	49	11	5	140
250 000 - 299 900 ...	24	19	23	5	3	47
300 000 - 349 900 ...	5	4	3	-	2	6
350 000 - 399 900 ...	2	-	6	-	-	4
400 000 - 449 900 ...	2	1	-	-	-	1
450 000 - 499 900 ...	-	-	-	-	-	-
500 000 - 999 900 ...	1	-	-	-	-	-
1000 000 og over .....	-	-	-	-	-	-

Tabell 1 (forts.). Antall personer 17 år og over  
etter kjønn og toppskattegrunnlag.  
Kommune. 1993

Kjønn/ toppskattegrunnlag	1149 Karmøy	1151 Utsira	1154 Vinda- fjord
Begge kjønn .....	27062	167	3804
0 ...	2685	4	170
100 - 49 900 ...	4493	16	675
50 000 - 99 900 ...	5596	56	1014
100 000 - 149 900 ...	3944	33	666
150 000 - 199 900 ...	3257	21	529
200 000 - 249 900 ...	3298	17	367
250 000 - 299 900 ...	1773	9	188
300 000 - 349 900 ...	868	4	87
350 000 - 399 900 ...	463	2	43
400 000 - 449 900 ...	253	3	24
450 000 - 499 900 ...	160	-	13
500 000 - 999 900 ...	256	2	24
1000 000 og over .....	16	-	4
Menn .....	13614	86	2000
0 ...	688	1	57
100 - 49 900 ...	1491	7	250
50 000 - 99 900 ...	1694	19	376
100 000 - 149 900 ...	1668	16	320
150 000 - 199 900 ...	1822	12	328
200 000 - 249 900 ...	2684	14	299
250 000 - 299 900 ...	1629	6	181
300 000 - 349 900 ...	823	4	81
350 000 - 399 900 ...	448	2	43
400 000 - 449 900 ...	245	3	24
450 000 - 499 900 ...	157	-	13
500 000 - 999 900 ...	249	2	24
1000 000 og over .....	16	-	4
Kvinner .....	13448	81	1804
0 ...	1997	3	113
100 - 49 900 ...	3002	9	425
50 000 - 99 900 ...	3902	37	638
100 000 - 149 900 ...	2276	17	346
150 000 - 199 900 ...	1435	9	201
200 000 - 249 900 ...	614	3	68
250 000 - 299 900 ...	144	3	7
300 000 - 349 900 ...	45	-	6
350 000 - 399 900 ...	15	-	-
400 000 - 449 900 ...	8	-	-
450 000 - 499 900 ...	3	-	-
500 000 - 999 900 ...	7	-	-
1000 000 og over .....	-	-	-

Tabell 2. Antall personer 17 år og over etter kjønn og nettoformue.  
Kommune. 1993

Kjønn/ nettoformue	11 ROGA- LAND	1101 Eiger- sund	1102 Sandnes	1103 Stav- anger	1106 Hauge- sund	1111 Sokndal
Begge kjønn.....	268093	9786	35493	81246	23256	2709
0 ..	140387	4616	19093	47216	12084	1118
1 000 - 49 000 ..	40821	1607	5402	11077	3394	461
50 000 - 99 000 ..	17903	737	2237	4734	1558	223
100 000 - 149 000 ..	12959	522	1701	3439	1183	173
150 000 - 199 000 ..	10016	419	1245	2688	929	133
200 000 - 249 000 ..	7758	326	936	2065	751	93
250 000 - 299 000 ..	6231	254	797	1634	600	80
300 000 - 349 000 ..	5115	231	622	1365	484	68
350 000 - 399 000 ..	3901	164	524	1040	364	57
400 000 - 449 000 ..	3288	140	450	850	320	51
450 000 - 499 000 ..	2738	127	349	736	233	40
500 000 - 999 000 ..	12110	494	1503	3008	930	172
1000 000 - 1 999 000 ..	3736	123	483	972	319	33
2000 000 og over .....	1130	26	151	422	107	7
Menn.....	133206	4911	17560	39491	11169	1368
0 ..	69120	2274	9396	23442	6075	544
1 000 - 49 000 ..	15016	587	2023	4093	1200	160
50 000 - 99 000 ..	7500	301	943	1895	592	86
100 000 - 149 000 ..	6135	248	784	1513	496	82
150 000 - 199 000 ..	5327	228	655	1327	439	71
200 000 - 249 000 ..	4413	199	492	1109	375	48
250 000 - 299 000 ..	3776	149	501	897	318	53
300 000 - 349 000 ..	3153	142	379	758	267	42
350 000 - 399 000 ..	2508	106	339	625	202	43
400 000 - 449 000 ..	2134	107	288	498	182	43
450 000 - 499 000 ..	1825	79	223	437	147	30
500 000 - 999 000 ..	8527	370	1045	1917	596	131
1000 000 - 1 999 000 ..	2873	100	385	672	201	29
2000 000 og over .....	899	21	107	308	79	6
Kvinner.....	134887	4875	17933	41755	12087	1341
0 ..	71267	2342	9697	23774	6009	574
1 000 - 49 000 ..	25805	1020	3379	6984	2194	301
50 000 - 99 000 ..	10403	436	1294	2839	966	137
100 000 - 149 000 ..	6824	274	917	1926	687	91
150 000 - 199 000 ..	4689	191	590	1361	490	62
200 000 - 249 000 ..	3345	127	444	956	376	45
250 000 - 299 000 ..	2455	105	296	737	282	27
300 000 - 349 000 ..	1962	89	243	607	217	26
350 000 - 399 000 ..	1393	58	185	415	162	14
400 000 - 449 000 ..	1154	33	162	352	138	8
450 000 - 499 000 ..	913	48	126	299	86	10
500 000 - 999 000 ..	3583	124	458	1091	334	41
1000 000 - 1 999 000 ..	863	23	98	300	118	4
2000 000 og over .....	231	5	44	114	28	1

Tabell 2 (forts.). Antall personer 17 år og over etter kjønn og nettoformue.  
Kommune. 1993

Kjønn/ nettoformue	1112 Lund	1114 Bjerkr- eim	1119 Hå	1120 Klepp	1121 Time	1122 Gjes- dal
Begge kjønn.....	2318	1770	9592	9128	9094	5543
0 ..	962	644	4158	4431	4563	2922
1 000 - 49 000 ..	397	315	1735	1469	1391	890
50 000 - 99 000 ..	183	141	784	628	559	378
100 000 - 149 000 ..	135	102	484	469	445	267
150 000 - 199 000 ..	103	83	402	376	346	233
200 000 - 249 000 ..	97	69	339	253	260	173
250 000 - 299 000 ..	71	54	244	222	220	129
300 000 - 349 000 ..	54	42	211	189	170	103
350 000 - 399 000 ..	45	25	177	118	135	74
400 000 - 449 000 ..	31	34	138	94	100	75
450 000 - 499 000 ..	37	25	104	106	109	47
500 000 - 999 000 ..	155	167	633	499	584	197
1000 000 - 1 999 000 ..	35	60	153	214	158	49
2000 000 og over .....	13	9	30	60	54	6
Menn.....	1170	925	4874	4709	4567	2804
0 ..	453	297	2010	2179	2221	1458
1 000 - 49 000 ..	149	113	672	561	498	331
50 000 - 99 000 ..	86	66	353	289	239	172
100 000 - 149 000 ..	66	51	259	240	222	132
150 000 - 199 000 ..	52	51	224	223	195	139
200 000 - 249 000 ..	63	37	208	153	159	94
250 000 - 299 000 ..	40	34	163	138	129	87
300 000 - 349 000 ..	34	28	135	129	106	58
350 000 - 399 000 ..	26	12	111	79	97	53
400 000 - 449 000 ..	22	22	96	62	70	51
450 000 - 499 000 ..	25	18	71	78	76	33
500 000 - 999 000 ..	114	136	426	356	386	152
1000 000 - 1 999 000 ..	27	52	121	167	121	39
2000 000 og over .....	13	8	25	55	48	5
Kvinner.....	1148	845	4718	4419	4527	2739
0 ..	509	347	2148	2252	2342	1464
1 000 - 49 000 ..	248	202	1063	908	893	559
50 000 - 99 000 ..	97	75	431	339	320	206
100 000 - 149 000 ..	69	51	225	229	223	135
150 000 - 199 000 ..	51	32	178	153	151	94
200 000 - 249 000 ..	34	32	131	100	101	79
250 000 - 299 000 ..	31	20	81	84	91	42
300 000 - 349 000 ..	20	14	76	60	64	45
350 000 - 399 000 ..	19	13	66	39	38	21
400 000 - 449 000 ..	9	12	42	32	30	24
450 000 - 499 000 ..	12	7	33	28	33	14
500 000 - 999 000 ..	41	31	207	143	198	45
1000 000 - 1 999 000 ..	8	8	32	47	37	10
2000 000 og over .....	-	1	5	5	6	1

Tabell 2 (forts.). Antall personer 17 år og over etter kjønn og nettoformue.  
Kommune. 1993

Kjønn/ nettoformue	1124 Sola	1127 Randa- berg	1129 Forsand	1130 Strand	1133 Hjelme- land	1134 Suldal
Begge kjønn.....	12664	5960	785	7168	2126	3175
0 ..	6986	3203	304	3733	764	1140
1 000 - 49 000 ..	1880	990	122	1131	344	560
50 000 - 99 000 ..	786	408	76	517	200	276
100 000 - 149 000 ..	539	263	51	381	113	218
150 000 - 199 000 ..	416	200	42	287	102	150
200 000 - 249 000 ..	314	140	24	199	73	136
250 000 - 299 000 ..	296	112	23	166	67	106
300 000 - 349 000 ..	215	113	24	133	67	87
350 000 - 399 000 ..	179	72	10	109	36	68
400 000 - 449 000 ..	144	70	12	93	40	64
450 000 - 499 000 ..	119	50	9	67	41	48
500 000 - 999 000 ..	547	262	68	283	185	231
1000 000 - 1 999 000 ..	177	66	20	60	75	77
2000 000 og over .....	66	11	-	9	19	14
Menn.....	6473	2983	403	3643	1089	1614
0 ..	3489	1575	153	1803	357	538
1 000 - 49 000 ..	719	379	42	389	105	211
50 000 - 99 000 ..	345	167	36	249	79	111
100 000 - 149 000 ..	239	128	25	210	60	102
150 000 - 199 000 ..	237	110	20	172	49	76
200 000 - 249 000 ..	186	81	13	136	42	67
250 000 - 299 000 ..	182	71	18	124	39	67
300 000 - 349 000 ..	149	77	10	97	36	56
350 000 - 399 000 ..	125	55	6	77	23	44
400 000 - 449 000 ..	95	42	6	69	30	47
450 000 - 499 000 ..	88	37	7	48	30	35
500 000 - 999 000 ..	408	193	50	222	154	182
1000 000 - 1 999 000 ..	152	57	17	38	67	65
2000 000 og over .....	59	11	-	9	18	13
Kvinner.....	6191	2977	382	3525	1037	1561
0 ..	3497	1628	151	1930	407	602
1 000 - 49 000 ..	1161	611	80	742	239	349
50 000 - 99 000 ..	441	241	40	268	121	165
100 000 - 149 000 ..	300	135	26	171	53	116
150 000 - 199 000 ..	179	90	22	115	53	74
200 000 - 249 000 ..	128	59	11	63	31	69
250 000 - 299 000 ..	114	41	5	42	28	39
300 000 - 349 000 ..	66	36	14	36	31	31
350 000 - 399 000 ..	54	17	4	32	13	24
400 000 - 449 000 ..	49	28	6	24	10	17
450 000 - 499 000 ..	31	13	2	19	11	13
500 000 - 999 000 ..	139	69	18	61	31	49
1000 000 - 1 999 000 ..	25	9	3	22	8	12
2000 000 og over .....	7	-	-	-	1	1

Tabell 2 (forts.). Antall personer 17 år og over etter kjønn og nettoformue.  
Kommune. 1993

Kjønn/ nettoformue	1135 Sauda	1141 Finnøy	1142 Rennes- øy	1144 Kvitsøy	1145 Bokn	1146 Tysvær
Begge kjønn.....	4172	2081	1954	388	599	6053
0 ..	1887	813	835	151	237	2974
1 000 - 49 000 ..	640	348	304	48	102	1068
50 000 - 99 000 ..	345	180	152	31	52	445
100 000 - 149 000 ..	259	133	115	26	33	327
150 000 - 199 000 ..	210	96	72	26	35	236
200 000 - 249 000 ..	181	77	76	23	30	178
250 000 - 299 000 ..	114	58	51	19	9	151
300 000 - 349 000 ..	102	63	41	12	13	116
350 000 - 399 000 ..	80	30	38	9	13	76
400 000 - 449 000 ..	62	24	31	4	9	73
450 000 - 499 000 ..	48	32	20	6	8	69
500 000 - 999 000 ..	189	156	175	25	42	252
1000 000 - 1 999 000 ..	48	64	42	8	15	74
2000 000 og over .....	7	7	2	-	1	14
Menn.....	2069	1026	1004	200	306	3148
0 ..	929	350	373	71	111	1477
1 000 - 49 000 ..	199	111	107	12	34	412
50 000 - 99 000 ..	142	73	71	13	25	202
100 000 - 149 000 ..	126	66	57	14	19	191
150 000 - 199 000 ..	121	48	46	15	15	130
200 000 - 249 000 ..	109	40	49	16	17	116
250 000 - 299 000 ..	72	37	35	8	5	98
300 000 - 349 000 ..	64	48	29	8	11	83
350 000 - 399 000 ..	49	22	29	7	7	54
400 000 - 449 000 ..	41	17	22	3	7	48
450 000 - 499 000 ..	34	22	15	6	7	60
500 000 - 999 000 ..	137	128	134	20	32	203
1000 000 - 1 999 000 ..	39	58	35	7	15	60
2000 000 og over .....	7	6	2	-	1	14
Kvinner.....	2103	1055	950	188	293	2905
0 ..	958	463	462	80	126	1497
1 000 - 49 000 ..	441	237	197	36	68	656
50 000 - 99 000 ..	203	107	81	18	27	243
100 000 - 149 000 ..	133	67	58	12	14	136
150 000 - 199 000 ..	89	48	26	11	20	106
200 000 - 249 000 ..	72	37	27	7	13	62
250 000 - 299 000 ..	42	21	16	11	4	53
300 000 - 349 000 ..	38	15	12	4	2	33
350 000 - 399 000 ..	31	8	9	2	6	22
400 000 - 449 000 ..	21	7	9	1	2	25
450 000 - 499 000 ..	14	10	5	-	1	9
500 000 - 999 000 ..	52	28	41	5	10	49
1000 000 - 1 999 000 ..	9	6	7	1	-	14
2000 000 og over .....	-	1	-	-	-	-

Tabell 2 (forts.). Antall personer 17 år og over etter  
kjønn og nettoformue. Kommune. 1993

Kjønn/ nettoformue	1149 Karmøy	1151 Utsira	1154 Vinda- fjord
Begge kjønn.....	27062	157	3804
0 ..	14075	52	1416
1 000 - 49 000 ..	4516	28	602
50 000 - 99 000 ..	1963	13	297
100 000 - 149 000 ..	1347	15	219
150 000 - 199 000 ..	1004	7	176
200 000 - 249 000 ..	789	5	151
250 000 - 299 000 ..	616	7	131
300 000 - 349 000 ..	471	3	116
350 000 - 399 000 ..	378	4	76
400 000 - 449 000 ..	307	4	68
450 000 - 499 000 ..	239	1	68
500 000 - 999 000 ..	986	12	355
1000 000 - 1 999 000 ..	298	6	107
2000 000 og over .....	73	-	22
Menn.....	13614	36	2000
0 ..	6863	32	650
1 000 - 49 000 ..	1674	6	229
50 000 - 99 000 ..	832	5	128
100 000 - 149 000 ..	703	6	96
150 000 - 199 000 ..	589	4	91
200 000 - 249 000 ..	510	3	91
250 000 - 299 000 ..	415	5	91
300 000 - 349 000 ..	330	1	76
350 000 - 399 000 ..	260	2	55
400 000 - 449 000 ..	220	3	43
450 000 - 499 000 ..	165	1	53
500 000 - 999 000 ..	742	12	281
1000 000 - 1 999 000 ..	247	6	96
2000 000 og over .....	64	-	20
Kvinner.....	13448	31	1804
0 ..	7212	30	766
1 000 - 49 000 ..	2842	22	373
50 000 - 99 000 ..	1131	8	169
100 000 - 149 000 ..	644	9	123
150 000 - 199 000 ..	415	3	85
200 000 - 249 000 ..	279	2	60
250 000 - 299 000 ..	201	2	40
300 000 - 349 000 ..	141	2	40
350 000 - 399 000 ..	118	2	21
400 000 - 449 000 ..	87	1	25
450 000 - 499 000 ..	74	-	15
500 000 - 999 000 ..	244	-	74
1000 000 - 1 999 000 ..	51	-	11
2000 000 og over .....	9	-	2

**Biler vraket mot pant 1994**

I Rogaland ble det i 1994 vraket 5 448 personbiler og 302 varebiler mot pant. Tallet på vrakede personbiler utgjorde 4,0 prosent av personbilbestanden i fylket pr. 31. desember 1994. Gjennomsnittet for hele landet var 3,2 prosent. Tallet på vrakede varebiler utgjorde 2,5 prosent av bestanden, sammenliknet mot landsgjennomsnittet på 1,7 prosent. Personbilenes gjennomsnittlige alder ved vraking var 17 år, det samme som landsgjennomsnittet. For varebiler var gjennomsnittsalderen 14 år, også det samme som landsgjennomsnittet.

Utsira hadde flest pantede personbiler og Gjesdal flest pantede varebiler i forhold til bestanden i gruppen, henholdsvis 8,8 og 5,4 prosent. Sauda hadde færrest pantede personbiler med 2,9 prosent. Forsand og Utsira hadde ingen pantede varebiler.

Panteordningen for biler vraket mot pant ble innført 1. mai 1978. Den omfatter person- og varebiler som var registrert 1. januar 1977 eller som er blitt registrert seinere. Statistisk sentralbyrå har på grunnlag av vrakmeldingene som blir registrert ved Toll- og avgiftsdirektoratet laget en kommunevis oversikt over pantede bilvrak. Bileierens bostedskommune er brukt som stedfestingsbegrep.

Tall for hele landet er gitt i Ukens statistikk nr. 11, 1995.

**BILER VRAKET MOT PANT. KOMMUNE. 1994**

KOMMUNE (2)	BIL- BESTAND PR. 31. DESEMBER 1994	BILER (1) VRAKET MOT PANT					GJENNOMSNIITTLIG ALDER. ÅR	
		I ALT	PERSON- BILER	VARE- BILER	I PROSENT AV BE- STANDEN I GRUPPEN		PERSON- BILER	VARE- BILER
					PERSON- BILER	VARE- BILER		
HELE LANDET .....	1829171	56374	53339	3035	3.2	1.7	17	14
FYLKET .....	147827	5750	5448	302	4.0	2.5	17	14
EIGERSUND .....	5261	249	228	21	4.7	5.3	16	15
SANDNES .....	20983	787	752	35	3.9	2.0	17	14
STAVANGER .....	42665	1279	1218	61	3.1	1.7	16	12
HAUGESUND .....	11915	556	529	27	4.9	2.6	18	15
SOKNDAL .....	1492	55	54	1	3.9	0.9	18	23
LUND .....	1201	43	38	5	3.5	5.0	16	18
BJERKREIM .....	1083	39	37	2	3.8	2.0	17	13
HÅ .....	5671	250	236	14	4.6	2.8	17	14
KLEPP .....	5683	253	241	12	4.7	2.3	17	13
TIME .....	5919	238	230	8	4.3	1.6	17	18
GJESDAL .....	3348	158	143	15	4.7	5.4	17	13
SOLA .....	7893	312	294	18	4.1	2.5	17	14
RANDABERG .....	3388	98	93	5	3.0	2.0	16	14
FORSAND .....	387	13	13	-	3.6	-	16	-
STRAND .....	3548	150	141	9	4.3	3.4	17	13
HJELMELAND .....	1108	36	33	3	3.4	2.4	17	17
SULDAL .....	1620	64	59	5	4.1	2.8	18	14
SAUDA .....	1958	58	53	5	2.9	3.5	17	14
FINNØY .....	833	41	38	3	5.0	4.5	17	17
RENNESØY .....	953	36	34	2	3.8	3.1	18	20
KVITSØY .....	157	7	6	1	4.3	5.3	17	18
BOKN .....	295	17	16	1	5.8	4.8	17	15
TYSVÅR .....	3647	189	184	5	5.5	1.5	17	17
KARMØY .....	14498	723	684	39	5.1	3.8	17	15
UTSIRA .....	37	3	3	-	8.8	-	18	-
VINDAFJØRD .....	2284	96	91	5	4.4	2.3	18	15

(1) OMFATTER PERSONBILER SAMT VAREBILER MED TOTALVEKT MINDRE ENN 3,5 TONN.  
(2) BILEIERENS BOSTEDSKOMMUNE.

K I L D E : KJØRETØYREGISTERET I VEGDIREKTORATET OG VRAKPANTDATA FRA TOLL- OG AVGIFTS-DIREKTORATET.



# Historisk statistikk

## 1994

Publikasjonen gir en samlet presentasjon av statistikk som belyser de langsiktige utviklingstrekkene i det norske samfunn. Den gir sammenliknbare tall for store deler av dette og delvis også for forrige århundre.

Historisk statistikk 1994 inneholder statistikk fra 24 samfunnsområder. Hvert kapittel inneholder en innledning - som gir en oversikt over statistikkgrunnet og en omtale av hovedtrekkene i utviklingen - samt en fylldig tabelldel.

Publikasjonen vil være til stor nytte for elever, studenter og for dem som underviser i økonomi og samfunnsfag. Også andre brukere av statistikk og alle historisk interesse får her en viktig kilde til innsikt i hvordan samfunnet har utviklet seg.

### Innhold:

1. Innledning	14. Jordbruk, skogbruk og jakt
2. Naturressurser og naturmiljø	15. Fiske og fangst
3. Befolkning	16. Oljeutvinning, bergverksdrift, industri og kraftforsyning
4. Helseforhold og helsetjenester	17. Bygge- og anleggsvirksomhet
5. Utdanning og forskning	18. Utenrikshandel
6. Kultur og tidsbruk	19. Varehandel
7. Sosiale forhold	20. Samferdsel og reiseliv
8. Rettsforhold	21. Forretningsmessig tjenesteyting
9. Arbeidskraft	22. Nasjonalregnskap
10. Lønnsforhold	23. Offentlig forvaltning
11. Personlig inntekt og formue	24. Finansinstitusjoner, penger og kreditt
12. Personlig forbruk	25. Administrative inndelinger og valg
13. Boliger og boforhold	

Alle kapitlene har sammendrag på engelsk og figurer og tabeller har engelsk tekst.

Historisk statistikk 1994 publiseres i serien Norges offisielle statistikk (NOS C188).

688 sider. Innb. kr 245,00 + porto  
ISBN 82-537-3965-6

Publikasjonen kan bestilles fra:

Statistisk sentralbyrå  
Salg- og abonnementservice  
Postboks 8131 Dep.  
N-0033 Oslo

Telefon: 22 86 49 64  
Telefaks: 22 86 49 76

eller:

Akademika - avdeling for offentlige publikasjoner  
Møllergt. 17  
Postboks 8134 Dep.  
N-0033 Oslo

Telefon: 22 11 67 70  
Telefaks: 22 42 05 51



**Statistisk sentralbyrå**  
Statistics Norway

# Naturressurser og miljø 1995

Statistisk sentralbyrå utarbeider statistikk over naturressurser og miljø. Det utvikles også metoder og modeller for å analysere viktige naturressurser og miljøforhold i sammenheng med øvrig samfunnsutvikling. Publikasjonen *Naturressurser og miljø* gir en årlig oversikt over dette arbeidet.

*Naturressurser og miljø 1995* inneholder oppdaterte ressursregnskap for energi og nye tall for utslipp til luft, samt resultater fra analyser basert på disse regnskapene. Videre presenteres nøkkeltall for fiske og fangst, jordbruksforurensninger, skogressurser og skogsskader, kommunale avløpsanlegg og avfallsbehandling.

*Naturressurser og miljø 1995* er et aktuelt oppslagsverk for personer innen forvaltning, forskning og undervisning, samt for alle ressurs- og miljøinteresserte personer.



Publikasjonen kan bestilles fra:  
Statistisk sentralbyrå,  
Salg- og abonnementservice,  
Postboks 8131 Dep.  
N-0033 Oslo

Telefon: 22 86 4964  
22 86 48 87  
Telefaks: 22 86 49 76

eller:  
Akademika - avdelingen for  
offentlige publikasjoner  
Møllergt. 17  
Postboks 8131 Dep.  
N-0033 Oslo

Telefon: 22 11 67 70  
Telefaks: 22 42 05 51

Pris kr 140,00



# Publikasjonsoversikt

## Publikasjoner utsendt i februar 1995

Publikasjonene er til salgs i bokhandlene, Statistisk sentralbyrå og Akademi, Møllergt. 17, Postboks 8134 Dep., N-0033 Oslo. Telefon 22 11 67 70, telefaks 22 42 05 51. Uke-/månedspublikasjoner og Reprints bestilles fra Statistisk sentralbyrå

### Norges offisielle statistikk - NOS

#### Jordbruksstatistikk 1993 (NOS C 193).

Publikasjonen inneholdt statistikk over avlingane i jordbruk og hagebruk, kjøttkontroll, ulike investeringstiltak i jordbruket, inntekt og formue mv. Det er også med eit oversyn over prisar på jordbruksprodukt og produksjonsmiddel. Sidetall 169, 95 kr ISBN 82-537-4090-5 ISSN 0078-1894

**Olje- og gassvirksomhet 4. kvartal 1994 Statistikk og analyse (NOS C 225).** Denne publikasjonen gir en samlet og detaljert statistisk oversikt over olje- og gassvirksomheten på norsk kontinentalsokkel. Den kvartalsvise investeringsstatistikken med oppgaver over påløpte kostnader til leting, feltutbygging, felt i drift og landvirksomheten og investeringsanslag for 12-18 måneder framover, utgjør hovedinnholdet i publikasjonen. Den inneholder også oppgaver over produksjon, priser mv. Sidetall 69, 55 kr ISBN 82-537-4110-3 ISSN 0802-0477

**Regionalstatistikk (RS 1/95 NOS C 207-224).** Regionalstatistikk kommer fra januar 1994 ut i serien Norges offisielle statistikk (NOS) med 10 nummer pr. år og med ett hefte pr. fylke (i alt 180 hefter). Heftene inneholder statistikk på kommunenivå fra de fleste emneområder. Mange av tabellene er supplert med kommentarer, og noen er illustrert med kart eller grafikk. Pris 425 kr pr. fylke pr. år. Sidetall varierende

**Sosialstatistikk 1993 (NOS C 227).** Publikasjonen inneholder detaljert statistikk for økonomisk sosialhjelp og barnevern i kommunene i 1993. Hovedvekten er lagt på å beskrive mottakerne. Publikasjonen inneholder også tidsserier for perioden 1983-1993. Sidetall 67, 70 kr ISBN 82-537-4114-6 ISSN 0333-2055

**Statistisk månedshefte (SM 2/95 NOS C 196).** Heftet har faste tabeller med konjunkturstatistikk og måneds- og kvartalsstatistikk for en rekke områder: befolkning,

arbeidskraft, lønn, konsumprisindeks, næringsøkonomi, samfunnsøkonomi og finanser. Sidetall 142, 55 kr ISBN 82-537-4094-8 ISSN 0029-3636

### Aktuell statistikk og tidsskrifter - AST

**Bank- og kredittstatistikk. Aktuelle tall (BK 2/95).** Heftene inneholder løpende regnskapsstatistikk for de private og offentlige banker, private kredittforetak, private finansieringsselskaper, livs- og skadeforsikrings-selskaper, private og kommunale pensjonskasser og -fond, Fellesordningen for Tariffestet Pensjon, Avtalefestet pensjon, aksje- og obligasjonsfond og Folketrygdfondet. Videre gis løpende statistikk over ihendehaverobligasjons- og sertifikatgjelden, emisjoner av ihendehaverobligasjoner og sertifikater, samt Norges fordringer og gjeld overfor utlandet, finansielle sektorbalanser, kapitaltilførsel og løpende konkurser. Sidetall 26, 35 kr ISSN 0333-1504

**Bygginformasjon (BYG 2/95).** Tidsskriftet inneholder aktuell statistikk for bygge- og anleggsvirksomhet: byggeareal, ordrer, lønn, byggekostnader, prisindekser, nasjonalregnskapstall, sysselsetting og arbeidskraftundersøkelser. Sidetall 15, 35 kr ISSN 0804-1334

**Ukens statistikk (UKE 5/95, 6/95, 7/95, 8/95).** I Ukens statistikk presenteres aktuell statistikk og andre nyheter fra Statistisk sentralbyrå. Heftene inneholder artikler fra hele spekteret av norsk samfunnsliv. Hvert hefte har tabellvedlegg med ny statistikk og nøkkeltall - økonomiske indikatorer for Norge. Sosiale indikatorer er med ca. en gang pr. måned. Oversikt over nye publikasjoner og statistikk som ventes å komme er med i hvert nummer. Sidetall varierende, 20 kr ISSN 0804-0524

**Økonomiske analyser (ØA 1/95).** Økonomiske analyser utgis av Forskningsavdelingen i Statistisk sentralbyrå og utkommer med 9

nummer i året. Economic Survey, som kommer 4 ganger i året, inneholder utdrag fra Økonomiske analyser. Nr. 1/95 inneholder artiklene MOSART - en modell for framskrivinger av befolkningen, CO<sub>2</sub>-avgifter og petroleumsformue, Utvikling i sysselsetting, ledighet og yrkespassivitet i de nordiske land, Konkurransesevnen i norsk industri og Makroøkonomisk utvikling på mellomlang sikt. Reiserapporter/Samarbeidsprosjekter, Forskningspublikasjoner er også med, foruten tabell- og diagramvedlegg. Sidetall 71, 50 kr ISBN 82-537-4075-1 ISSN 0800-4110

#### **Reprints - REPR**

**Coalitions and Side Payments in International CO<sub>2</sub> Treaties/Snorre Kverndokk (REPR 72).** Opptrykk av en artikkel i International Environmental Economics, Theories, Models and Applications to Climate Change, International Trade and Acidification. Developments in Environmental Economics Vol. 4, 1994, side 45-76. Sidetall 32, 0 kr ISSN 0800-7500

**Macroeconomic Responses to Oil Price Increases and Decreases in Seven OECD Countries/Knut A. Mork, Øystein Olsen og Hans T. Mysen (REPR 73).** Opptrykk fra The Energy Journal Vol. 15 (4), 1994. Sidetall 21, 0 kr ISSN 0800-7500



# Regionalstatistikk

4/95



## Rogaland

### Innhold

#### Emne 21

Folkemengde etter kjønn og alder, 1. januar 1995 (K)

#### Emne 21

Utenlandske statsborgere etter statsborgerskap,  
1. januar 1995 (K)

#### Emne 32

Arbeidstakerstatistikk etter arbeidssted, 1994 (K)

#### Del C

Oversiktstabell. Utvalgte tall fra befolkningsstatistikk  
1970-1995. Fylke

#### Vedlegg

*Publikasjoner utsendt i april 1995*

*Tilføyelsen (K) viser at tabellen inneholder kommunetall*

ISSN 0804-2918

Oslo  
Postboks 8131 Dep.  
0033 Oslo  
Tlf.: 22 86 45 00

Kongsvinger  
Postboks 1260  
2201 Kongsvinger  
Tlf.: 62 88 50 00

Tabell 1. Folkemengde etter kjønn og alder. Kommune. Absolutte tall. 1. januar 1995.

HANDELSDISTRIKT		I	0-6	7-12	13-15	16-19	20-29	30-39	40-49	50-59	60-66	67-69	70-79	80 år
KOMMUNE		alt	år	år	år	år	år	år	år	år	år	år	år	og over
11	ROGALAND.....	354447	40045	30151	14880	19761	56197	54227	47930	31688	17622	7433	22971	11542
	Menn .....	176741	20685	15353	7517	10099	28553	27831	24930	16049	8546	3500	9791	3887
	Kvinner .....	177706	19360	14798	7363	9662	27644	26396	23000	15639	9076	3933	13180	7655
312	EGERSUND H.D. .	21845	2347	1993	1009	1279	3158	2923	2893	1935	1159	536	1684	929
	Menn .....	11009	1251	976	510	653	1666	1507	1548	969	586	253	754	336
	Kvinner .....	10836	1096	1017	499	626	1492	1416	1345	966	573	283	930	593
1101	Eigersund .....	12798	1385	1112	583	748	1868	1748	1762	1180	680	325	885	522
	Menn .....	6432	748	550	307	373	952	900	951	595	336	146	397	177
	Kvinner .....	6366	637	562	276	375	916	848	811	585	344	179	488	345
1111	Sokndal .....	3517	367	308	143	205	486	447	436	309	214	91	356	155
	Menn .....	1758	194	140	71	108	254	241	226	149	111	51	159	54
	Kvinner .....	1759	173	168	72	97	232	206	210	160	103	40	197	101
1112	Lund .....	3072	316	323	153	175	452	380	391	265	153	59	264	141
	Menn .....	1559	174	155	83	90	259	193	202	132	83	25	116	47
	Kvinner .....	1513	142	168	70	85	193	187	189	133	70	34	148	94
1114	Bjerkreim .....	2458	279	250	130	151	352	348	304	181	112	61	179	111
	Menn .....	1260	135	131	49	82	201	173	169	93	56	31	82	58
	Kvinner .....	1198	144	119	81	69	151	175	135	88	56	30	97	53
313	JEREN H.D. ....	38560	4696	3607	1904	2448	6264	5654	5199	3395	1708	705	1951	1029
	Menn .....	19650	2431	1861	947	1274	3307	2945	2659	1741	880	337	874	394
	Kvinner .....	18910	2265	1746	957	1174	2957	2709	2540	1654	828	368	1077	635
1119	Hå .....	13268	1573	1278	684	891	2090	1840	1758	1111	592	273	750	428
	Menn .....	6734	775	671	344	455	1123	954	907	568	311	129	337	160
	Kvinner .....	6534	798	607	340	436	967	886	851	543	281	144	413	268
1120	Klepp .....	12605	1580	1058	583	805	2230	1830	1747	1201	534	204	564	269
	Menn .....	6482	843	524	290	429	1188	974	880	624	275	96	250	109
	Kvinner .....	6123	737	534	293	376	1042	856	867	577	259	108	314	160
1121	Time .....	12687	1543	1271	637	752	1944	1984	1694	1083	582	228	637	332
	Menn .....	6434	813	666	313	390	996	1017	872	549	294	112	287	125
	Kvinner .....	6253	730	605	324	362	948	967	822	534	288	116	350	207
314	SANDNES H.D. ..	57911	7061	5334	2463	3243	9196	9449	7838	4889	2610	1080	3183	1565
	Menn .....	28987	3671	2704	1204	1686	4610	4876	4082	2481	1264	519	1354	536
	Kvinner .....	28924	3390	2630	1259	1557	4586	4573	3756	2408	1346	561	1829	1029
1102	Sandnes .....	48736	5752	4391	2033	2675	7757	7988	6609	4250	2285	960	2755	1281
	Menn .....	24307	2983	2203	985	1392	3874	4125	3421	2146	1116	457	1172	433
	Kvinner .....	24429	2769	2188	1048	1283	3883	3863	3188	2104	1169	503	1583	848
1122	Gjesdal .....	8148	1195	853	387	500	1298	1331	1088	555	270	103	352	216
	Menn .....	4161	628	458	200	258	666	680	583	292	122	55	147	72
	Kvinner .....	3987	567	395	187	242	632	651	505	263	148	48	205	144
1129	Forsand .....	1027	114	90	43	68	141	130	141	84	55	17	76	68
	Menn .....	519	60	43	19	36	70	71	78	43	26	7	35	31
	Kvinner .....	508	54	47	24	32	71	59	63	41	29	10	41	37
315	STAVANGER H.D.	148055	16635	11926	5619	7687	23927	24146	20202	13199	7281	3064	9532	4837
	Menn .....	73297	8560	6109	2870	3906	11816	12312	10557	6670	3435	1433	4068	1561
	Kvinner .....	74758	8075	5817	2749	3781	12111	11834	9645	6529	3846	1631	5464	3276
1103	Stavanger .....	103590	11323	7676	3585	4967	17154	17403	14275	9090	5178	2227	7105	3607
	Menn .....	50700	5786	3943	1832	2524	8334	8900	7429	4555	2382	1013	2914	1088
	Kvinner .....	52890	5537	3733	1753	2443	8820	8503	6846	4535	2796	1214	4191	2519
1124	Sola .....	17779	2270	1693	757	991	2917	2984	2408	1655	796	305	715	288
	Menn .....	9063	1169	889	396	495	1481	1519	1265	853	385	148	353	110
	Kvinner .....	8716	1101	804	361	496	1436	1465	1143	802	411	157	362	178
1127	Randaberg .....	8164	1023	771	380	531	1387	1306	1103	824	323	102	287	127
	Menn .....	4141	552	403	195	274	693	648	583	414	162	50	127	40
	Kvinner .....	4023	471	368	185	257	694	658	520	410	161	52	160	87
1130	Strand .....	9728	1086	937	483	655	1396	1333	1277	878	483	227	629	344
	Menn .....	4924	564	458	240	333	732	686	659	459	238	118	299	138
	Kvinner .....	4804	522	479	243	322	664	647	618	419	245	109	330	206
1133	Hjelmeland ....	2743	256	268	126	180	333	302	375	238	160	65	256	184
	Menn .....	1391	129	133	66	84	192	149	199	124	93	35	118	69
	Kvinner .....	1352	127	135	60	96	141	153	176	114	67	30	138	115
1141	Finnøy .....	2826	316	282	147	173	300	367	364	226	161	54	279	157
	Menn .....	1403	162	138	73	89	152	179	197	116	76	30	130	61
	Kvinner .....	1423	154	144	74	84	148	188	167	110	85	24	149	96
1142	Rennesøy .....	2710	311	257	119	171	371	389	348	220	126	71	215	112
	Menn .....	1411	171	130	57	99	198	196	196	113	68	32	103	48
	Kvinner .....	1299	140	127	62	72	173	193	152	107	58	39	112	64

Tabell 1. (forts.). Folkemengde etter kjønn og alder. Kommune. Absolutte tall. 1. januar 1995.

HANDELSDISTRIKT		I	0-6	7-12	13-15	16-19	20-29	30-39	40-49	50-59	60-66	67-69	70-79	80 år og over
KOMMUNE		alt	år	år	år	år	år	år	år	år	år	år	år	
1144	Kvitsøy .....	515	50	42	22	19	69	62	52	68	54	13	46	18
	Menn .....	264	27	15	11	8	34	35	29	36	31	7	24	7
	Kvinner .....	251	23	27	11	11	35	27	23	32	23	6	22	11
321	HAUGESUND													
	H.D. ....	78748	8408	6476	3471	4559	12441	10835	10620	7440	4211	1744	5831	2712
	Menn .....	39124	4322	3277	1777	2301	6526	5546	5471	3778	2043	807	2392	884
	Kvinner .....	39624	4086	3199	1694	2258	5915	5289	5149	3662	2168	937	3439	1828
1106	Haugesund .....	29064	2910	2054	1031	1458	4745	4012	3864	2690	1705	720	2662	1213
	Menn .....	14015	1473	1049	542	725	2422	2075	1970	1321	775	312	1011	340
	Kvinner .....	15049	1437	1005	489	733	2323	1937	1894	1369	930	408	1651	873
1145	Bokn .....	772	75	61	37	49	113	100	96	72	50	22	62	35
	Menn .....	386	37	29	15	24	65	54	50	39	25	9	26	13
	Kvinner .....	386	38	32	22	25	48	46	46	33	25	13	36	22
1146	Tysvær .....	8133	949	827	406	538	1203	1108	1134	765	343	139	439	282
	Menn .....	4172	496	430	206	273	654	561	568	421	181	71	195	116
	Kvinner .....	3961	453	397	200	265	549	547	566	344	162	68	244	166
1149	Karmøy .....	35658	3986	3057	1753	2210	5645	4945	4914	3473	1811	727	2218	919
	Menn .....	17900	2062	1515	884	1117	2989	2506	2532	1768	907	350	961	309
	Kvinner .....	17758	1924	1542	869	1093	2656	2439	2382	1705	904	377	1257	610
1151	Utsira .....	212	21	13	11	10	35	21	20	20	10	4	32	15
	Menn .....	118	13	9	6	6	21	12	12	12	5	3	15	4
	Kvinner .....	94	8	4	5	4	14	9	8	8	5	1	17	11
1154	Vindafjord ....	4909	467	464	233	294	700	649	592	420	292	132	418	248
	Menn .....	2533	241	245	124	156	375	338	339	217	150	62	184	102
	Kvinner .....	2376	226	219	109	138	325	311	253	203	142	70	234	146
322	SAND/ SAUDA H.D. ....	9328	898	815	414	545	1211	1220	1178	830	653	304	790	470
	Menn .....	4674	450	426	209	279	628	645	613	410	338	151	349	176
	Kvinner .....	4654	448	389	205	266	583	575	565	420	315	153	441	294
1134	Suldal .....	4102	361	384	205	274	549	515	549	318	246	120	333	248
	Menn .....	2087	189	198	104	139	287	269	284	167	126	62	157	105
	Kvinner .....	2015	172	186	101	135	262	246	265	151	120	58	176	143
1135	Sauda .....	5226	537	431	209	271	662	705	629	512	407	184	457	222
	Menn .....	2587	261	228	105	140	341	376	329	243	212	89	192	71
	Kvinner .....	2639	276	203	104	131	321	329	300	269	195	95	265	151

Tabell 2. Folkemengde etter kjønn og alder. Kommune. Prosent. 1. januar 1995.

HANDELSDISTRIKT		I	0-6	7-12	13-15	16-19	20-29	30-39	40-49	50-59	60-66	67-69	70-79	80 år
KOMMUNE	alt 1)	år	år	år	år	år	år	år	år	år	år	år	år	og over
11	ROGALAND.....	100,0	11,3	8,5	4,2	5,6	15,9	15,3	13,5	8,9	5,0	2,1	6,5	3,3
	Menn .....	100,0	11,7	8,7	4,3	5,7	16,2	15,7	14,1	9,1	4,8	2,0	5,5	2,2
	Kvinner .....	100,0	10,9	8,3	4,1	5,4	15,6	14,9	12,9	8,8	5,1	2,2	7,4	4,3
312	EGERSUND H.D. .	100,0	10,7	9,1	4,6	5,9	14,5	13,4	13,2	8,9	5,3	2,5	7,7	4,3
	Menn .....	100,0	11,4	8,9	4,6	5,9	15,1	13,7	14,1	8,8	5,3	2,3	6,8	3,1
	Kvinner .....	100,0	10,1	9,4	4,6	5,8	13,8	13,1	12,4	8,9	5,3	2,6	8,6	5,5
1101	Eigersund .....	100,0	10,8	8,7	4,6	5,8	14,6	13,7	13,8	9,2	5,3	2,5	6,9	4,1
	Menn .....	100,0	11,6	8,6	4,8	5,8	14,8	14,0	14,8	9,3	5,2	2,3	6,2	2,8
	Kvinner .....	100,0	10,0	8,8	4,3	5,9	14,4	13,3	12,7	9,2	5,4	2,8	7,7	5,4
1111	Sokndal .....	100,0	10,4	8,8	4,1	5,8	13,8	12,7	12,4	8,8	6,1	2,6	10,1	4,4
	Menn .....	100,0	11,0	8,0	4,0	6,1	14,4	13,7	12,9	8,5	6,3	2,9	9,0	3,1
	Kvinner .....	100,0	9,8	9,6	4,1	5,5	13,2	11,7	11,9	9,1	5,9	2,3	11,2	5,7
1112	Lund .....	100,0	10,3	10,5	5,0	5,7	14,7	12,4	12,7	8,6	5,0	1,9	8,6	4,6
	Menn .....	100,0	11,2	9,9	5,3	5,8	16,6	12,4	13,0	8,5	5,3	1,6	7,4	3,0
	Kvinner .....	100,0	9,4	11,1	4,6	5,6	12,8	12,4	12,5	8,8	4,6	2,2	9,8	6,2
1114	Bjerkreim .....	100,0	11,4	10,2	5,3	6,1	14,3	14,2	12,4	7,4	4,6	2,5	7,3	4,5
	Menn .....	100,0	10,7	10,4	3,9	6,5	16,0	13,7	13,4	7,4	4,4	2,5	6,5	4,6
	Kvinner .....	100,0	12,0	9,9	6,8	5,8	12,6	14,6	11,3	7,3	4,7	2,5	8,1	4,4
313	JØREN H.D. ....	100,0	12,2	9,4	4,9	6,3	16,2	14,7	13,5	8,8	4,4	1,8	5,1	2,7
	Menn .....	100,0	12,4	9,5	4,8	6,5	16,8	15,0	13,5	8,9	4,5	1,7	4,4	2,0
	Kvinner .....	100,0	12,0	9,2	5,1	6,2	15,6	14,3	13,4	8,7	4,4	1,9	5,7	3,4
1119	Hå .....	100,0	11,9	9,6	5,2	6,7	15,8	13,9	13,2	8,4	4,5	2,1	5,7	3,2
	Menn .....	100,0	11,5	10,0	5,1	6,8	16,7	14,2	13,5	8,4	4,6	1,9	5,0	2,4
	Kvinner .....	100,0	12,2	9,3	5,2	6,7	14,8	13,6	13,0	8,3	4,3	2,2	6,3	4,1
1120	Klepp .....	100,0	12,5	8,4	4,6	6,4	17,7	14,5	13,9	9,5	4,2	1,6	4,5	2,1
	Menn .....	100,0	13,0	8,1	4,5	6,6	18,3	15,0	13,6	9,6	4,2	1,5	3,9	1,7
	Kvinner .....	100,0	12,0	8,7	4,8	6,1	17,0	14,0	14,2	9,4	4,2	1,8	5,1	2,6
1121	Time .....	100,0	12,2	10,0	5,0	5,9	15,3	15,6	13,4	8,5	4,6	1,8	5,0	2,6
	Menn .....	100,0	12,6	10,4	4,9	6,1	15,5	15,8	13,6	8,5	4,6	1,7	4,5	1,9
	Kvinner .....	100,0	11,7	9,7	5,2	5,8	15,2	15,5	13,1	8,5	4,6	1,9	5,6	3,3
314	SANDNES H.D. .	100,0	12,2	9,2	4,3	5,6	15,9	16,3	13,5	8,4	4,5	1,9	5,5	2,7
	Menn .....	100,0	12,7	9,3	4,2	5,8	15,9	16,8	14,1	8,6	4,4	1,8	4,7	1,8
	Kvinner .....	100,0	11,7	9,1	4,4	5,4	15,9	15,8	13,0	8,3	4,7	1,9	6,3	3,6
1102	Sandnes .....	100,0	11,8	9,0	4,2	5,5	15,9	16,4	13,6	8,7	4,7	2,0	5,7	2,6
	Menn .....	100,0	12,3	9,1	4,1	5,7	15,9	17,0	14,1	8,8	4,6	1,9	4,8	1,8
	Kvinner .....	100,0	11,3	9,0	4,3	5,3	15,9	15,8	13,1	8,6	4,8	2,1	6,5	3,5
1122	Gjesdal .....	100,0	14,7	10,5	4,7	6,1	15,9	16,3	13,4	6,8	3,3	1,3	4,3	2,7
	Menn .....	100,0	15,1	11,0	4,8	6,2	16,0	16,3	14,0	7,0	2,9	1,3	3,5	1,7
	Kvinner .....	100,0	14,2	9,9	4,7	6,1	15,9	16,3	12,7	6,6	3,7	1,2	5,1	3,6
1129	Forsand .....	100,0	11,1	8,8	4,2	6,6	13,7	12,7	13,7	8,2	5,4	1,7	7,4	6,6
	Menn .....	100,0	11,6	8,3	3,7	6,9	13,5	13,7	15,0	8,3	5,0	1,3	6,7	6,0
	Kvinner .....	100,0	10,6	9,3	4,7	6,3	14,0	11,6	12,4	8,1	5,7	2,0	8,1	7,3
315	STAVANGER H.D.	100,0	11,2	8,1	3,8	5,2	16,2	16,3	13,6	8,9	4,9	2,1	6,4	3,3
	Menn .....	100,0	11,7	8,3	3,9	5,3	16,1	16,8	14,4	9,1	4,7	2,0	5,6	2,1
	Kvinner .....	100,0	10,8	7,8	3,7	5,1	16,2	15,8	12,9	8,7	5,1	2,2	7,3	4,4
1103	Stavanger .....	100,0	10,9	7,4	3,5	4,8	16,6	16,8	13,8	8,8	5,0	2,1	6,9	3,5
	Menn .....	100,0	11,4	7,8	3,6	5,0	16,4	17,6	14,7	9,0	4,7	2,0	5,7	2,1
	Kvinner .....	100,0	10,5	7,1	3,3	4,6	16,7	16,1	12,9	8,6	5,3	2,3	7,9	4,8
1124	Sola .....	100,0	12,8	9,5	4,3	5,6	16,4	16,8	13,5	9,3	4,5	1,7	4,0	1,6
	Menn .....	100,0	12,9	9,8	4,4	5,5	16,3	16,8	14,0	9,4	4,2	1,6	3,9	1,2
	Kvinner .....	100,0	12,6	9,2	4,1	5,7	16,5	16,8	13,1	9,2	4,7	1,8	4,2	2,0
1127	Randaberg .....	100,0	12,5	9,4	4,7	6,5	17,0	16,0	13,5	10,1	4,0	1,2	3,5	1,6
	Menn .....	100,0	13,3	9,7	4,7	6,6	16,7	15,6	14,1	10,0	3,9	1,2	3,1	1,0
	Kvinner .....	100,0	11,7	9,1	4,6	6,4	17,3	16,4	12,9	10,2	4,0	1,3	4,0	2,2
1130	Strand .....	100,0	11,2	9,6	5,0	6,7	14,4	13,7	13,1	9,0	5,0	2,3	6,5	3,5
	Menn .....	100,0	11,5	9,3	4,9	6,8	14,9	13,9	13,4	9,3	4,8	2,4	6,1	2,8
	Kvinner .....	100,0	10,9	10,0	5,1	6,7	13,8	13,5	12,9	8,7	5,1	2,3	6,9	4,3
1133	Hjelmeland ....	100,0	9,3	9,8	4,6	6,6	12,1	11,0	13,7	8,7	5,8	2,4	9,3	6,7
	Menn .....	100,0	9,3	9,6	4,7	6,0	13,8	10,7	14,3	8,9	6,7	2,5	8,5	5,0
	Kvinner .....	100,0	9,4	10,0	4,4	7,1	10,4	11,3	13,0	8,4	5,0	2,2	10,2	8,5
1141	Finnøy .....	100,0	11,2	10,0	5,2	6,1	10,6	13,0	12,9	8,0	5,7	1,9	9,9	5,6
	Menn .....	100,0	11,5	9,8	5,2	6,3	10,8	12,8	14,0	8,3	5,4	2,1	9,3	4,3
	Kvinner .....	100,0	10,8	10,1	5,2	5,9	10,4	13,2	11,7	7,7	6,0	1,7	10,5	6,7
1142	Rennesøy .....	100,0	11,5	9,5	4,4	6,3	13,7	14,4	12,8	8,1	4,6	2,6	7,9	4,1
	Menn .....	100,0	12,1	9,2	4,0	7,0	14,0	13,9	13,9	8,0	4,8	2,3	7,3	3,4
	Kvinner .....	100,0	10,8	9,8	4,8	5,5	13,3	14,9	11,7	8,2	4,5	3,0	8,6	4,9



Tabell 2. (forts.). Folkemengde etter kjønn og alder. Kommune. Prosent. 1. januar 1995.

HADELSDISTRIKT	I	0-6	7-12	13-15	16-19	20-29	30-39	40-49	50-59	60-66	67-69	70-79	80 år
KOMMUNE	alt 1)	år	år	år	år	år	år	år	år	år	år	år	og over
1144 Kvitsøy .....	100,0	9,7	8,2	4,3	3,7	13,4	12,0	10,1	13,2	10,5	2,5	8,9	3,5
Menn .....	100,0	10,2	5,7	4,2	3,0	12,9	13,3	11,0	13,6	11,7	2,7	9,1	2,7
Kvinner .....	100,0	9,2	10,8	4,4	4,4	13,9	10,8	9,2	12,7	9,2	2,4	8,8	4,4
321 HAUGESUND													
H.D. ....	100,0	10,7	8,2	4,4	5,8	15,8	13,8	13,5	9,4	5,3	2,2	7,4	3,4
Menn .....	100,0	11,0	8,4	4,5	5,9	16,7	14,2	14,0	9,7	5,2	2,1	6,1	2,3
Kvinner .....	100,0	10,3	8,1	4,3	5,7	14,9	13,3	13,0	9,2	5,5	2,4	8,7	4,6
1106 Haugesund .....	100,0	10,0	7,1	3,5	5,0	16,3	13,8	13,3	9,3	5,9	2,5	9,2	4,2
Menn .....	100,0	10,5	7,5	3,9	5,2	17,3	14,8	14,1	9,4	5,5	2,2	7,2	2,4
Kvinner .....	100,0	9,5	6,7	3,2	4,9	15,4	12,9	12,6	9,1	6,2	2,7	11,0	5,8
1145 Bokn .....	100,0	9,7	7,9	4,8	6,3	14,6	13,0	12,4	9,3	6,5	2,8	8,0	4,5
Menn .....	100,0	9,6	7,5	3,9	6,2	16,8	14,0	13,0	10,1	6,5	2,3	6,7	3,4
Kvinner .....	100,0	9,8	8,3	5,7	6,5	12,4	11,9	11,9	8,5	6,5	3,4	9,3	5,7
1146 Tysvær .....	100,0	11,7	10,2	5,0	6,6	14,8	13,6	13,9	9,4	4,2	1,7	5,4	3,5
Menn .....	100,0	11,9	10,3	4,9	6,5	15,7	13,4	13,6	10,1	4,3	1,7	4,7	2,8
Kvinner .....	100,0	11,4	10,0	5,0	6,7	13,9	13,8	14,3	8,7	4,1	1,7	6,2	4,2
1149 Karmøy .....	100,0	11,2	8,6	4,9	6,2	15,8	13,9	13,8	9,7	5,1	2,0	6,2	2,6
Menn .....	100,0	11,5	8,5	4,9	6,2	16,7	14,0	14,1	9,9	5,1	2,0	5,4	1,7
Kvinner .....	100,0	10,8	8,7	4,9	6,2	15,0	13,7	13,4	9,6	5,1	2,1	7,1	3,4
1151 Utsira .....	100,0	9,9	6,1	5,2	4,7	16,5	9,9	9,4	9,4	4,7	1,9	15,1	7,1
Menn .....	100,0	11,0	7,6	5,1	5,1	17,8	10,2	10,2	10,2	4,2	2,5	12,7	3,4
Kvinner .....	100,0	8,5	4,3	5,3	4,3	14,9	9,6	8,5	8,5	5,3	1,1	18,1	11,7
1154 Vindafjord .....	100,0	9,5	9,5	4,7	6,0	14,3	13,2	12,1	8,6	5,9	2,7	8,5	5,1
Menn .....	100,0	9,5	9,7	4,9	6,2	14,8	13,3	13,4	8,6	5,9	2,4	7,3	4,0
Kvinner .....	100,0	9,5	9,2	4,6	5,8	13,7	13,1	10,6	8,5	6,0	2,9	9,8	6,1
322 SAND/SAUDA H.D. ....	100,0	9,6	8,7	4,4	5,8	13,0	13,1	12,6	8,9	7,0	3,3	8,5	5,0
Menn .....	100,0	9,6	9,1	4,5	6,0	13,4	13,8	13,1	8,8	7,2	3,2	7,5	3,8
Kvinner .....	100,0	9,6	8,4	4,4	5,7	12,5	12,4	12,1	9,0	6,8	3,3	9,5	6,3
1134 Suldal .....	100,0	8,8	9,4	5,0	6,7	13,4	12,6	13,4	7,8	6,0	2,9	8,1	6,0
Menn .....	100,0	9,1	9,5	5,0	6,7	13,8	12,9	13,6	8,0	6,0	3,0	7,5	5,0
Kvinner .....	100,0	8,5	9,2	5,0	6,7	13,0	12,2	13,2	7,5	6,0	2,9	8,7	7,1
1135 Sauda .....	100,0	10,3	8,2	4,0	5,2	12,7	13,5	12,0	9,8	7,8	3,5	8,7	4,2
Menn .....	100,0	10,1	8,8	4,1	5,4	13,2	14,5	12,7	9,4	8,2	3,4	7,4	2,7
Kvinner .....	100,0	10,5	7,7	3,9	5,0	12,2	12,5	11,4	10,2	7,4	3,6	10,0	5,7

1) Summen av prosenttallene på en linje vil ikke alltid være 100,0.

Tabell 1. Folkemengde etter sivilstand, kjønn og alder. 1. januar 1995

Kjønn. Alder.	Sivilstand						
	I alt	Ugifte	Gifte	Enker/ Enkemenn	Separerte	Skilte	Annen sivilstand
Begge kjønn i alt .....	4 348 410	2 039 178	1 721 909	284 614	60 341	241 787	581
0 - 4 .....	303 926	303 926	-	-	-	-	-
5 - 9 .....	279 771	279 771	-	-	-	-	-
10 - 14 .....	260 978	260 978	-	-	-	-	-
15 - 19 .....	271 459	270 845	595	1	18	-	-
20 - 24 .....	324 022	301 911	20 448	26	1 054	565	18
25 - 29 .....	344 864	235 338	96 852	212	5 195	7 215	52
30 - 34 .....	324 646	132 596	162 744	645	8 791	19 756	114
35 - 39 .....	318 601	75 038	199 847	1 368	10 104	32 136	108
40 - 44 .....	304 904	42 194	210 237	2 590	10 246	39 532	105
45 - 49 .....	312 606	28 390	225 522	5 207	9 495	43 912	80
50 - 54 .....	237 872	17 490	175 066	7 472	6 079	31 706	59
55 - 59 .....	189 388	12 815	140 037	11 169	3 628	21 715	24
60 - 64 .....	180 239	12 897	130 711	19 161	2 374	15 083	13
65 - 69 .....	184 647	14 486	125 547	31 780	1 574	11 253	7
70 - 74 .....	190 850	16 451	114 299	50 137	1 063	8 899	1
75 - 79 .....	146 157	13 351	71 419	55 592	493	5 302	-
80 - 84 .....	99 955	10 644	35 147	51 035	170	2 959	-
85 - 89 .....	51 483	6 585	11 185	32 390	52	1 271	-
90 - .....	22 042	3 472	2 253	15 829	5	483	-
0 - 6 .....	422 327	422 327	-	-	-	-	-
7 - 12 .....	317 268	317 268	-	-	-	-	-
13 - 15 .....	158 007	158 007	-	-	-	-	-
16 - 19 .....	218 532	217 918	595	1	18	-	-
20 - 44 .....	1 617 037	787 077	690 128	4 841	35 390	99 204	397
45 - 66 .....	993 453	77 299	722 556	53 816	22 295	117 308	179
67 - .....	621 786	59 282	308 630	225 956	2 638	25 275	5
Menn i alt .....	2 150 257	1 096 301	861 181	53 327	29 840	109 207	401
0 - 4 .....	156 267	156 267	-	-	-	-	-
5 - 9 .....	143 450	143 450	-	-	-	-	-
10 - 14 .....	133 830	133 830	-	-	-	-	-
15 - 19 .....	138 731	138 652	77	-	2	-	-
20 - 24 .....	164 820	159 117	5 338	8	249	95	13
25 - 29 .....	176 737	135 459	37 155	25	1 894	2 171	33
30 - 34 .....	166 419	80 803	73 704	122	3 982	7 734	74
35 - 39 .....	162 724	47 177	96 209	285	4 801	14 177	75
40 - 44 .....	156 068	27 089	104 939	557	5 212	18 198	73
45 - 49 .....	160 358	18 378	114 561	1 152	4 954	21 256	57
50 - 54 .....	120 718	11 114	89 458	1 499	3 301	15 300	46
55 - 59 .....	93 797	8 360	70 675	2 017	2 049	10 681	15
60 - 64 .....	87 750	8 281	67 155	3 373	1 383	7 549	9
65 - 69 .....	87 044	8 623	66 442	5 769	918	5 287	5
70 - 74 .....	84 521	8 488	62 578	9 054	649	3 751	1
75 - 79 .....	59 265	5 549	41 501	10 070	304	1 841	-
80 - 84 .....	36 333	3 527	22 186	9 690	106	824	-
85 - 89 .....	15 751	1 558	7 540	6 338	33	282	-
90 - .....	5 674	579	1 663	3 368	3	61	-
0 - 6 .....	217 027	217 027	-	-	-	-	-
7 - 12 .....	162 769	162 769	-	-	-	-	-
13 - 15 .....	80 851	80 851	-	-	-	-	-
16 - 19 .....	111 631	111 552	77	-	2	-	-
20 - 44 .....	826 768	449 645	317 345	997	16 138	42 375	268
45 - 66 .....	497 607	49 654	368 648	9 929	12 089	57 157	130
67 - .....	253 604	24 803	175 111	42 401	1 611	9 675	3
Kvinner i alt .....	2 198 153	942 877	860 728	231 287	30 501	132 580	180
0 - 4 .....	147 659	147 659	-	-	-	-	-
5 - 9 .....	136 321	136 321	-	-	-	-	-
10 - 14 .....	127 148	127 148	-	-	-	-	-
15 - 19 .....	132 728	132 193	518	1	16	-	-
20 - 24 .....	159 202	142 794	15 110	18	805	470	5
25 - 29 .....	168 127	99 879	59 697	187	3 301	5 044	19
30 - 34 .....	158 227	51 793	89 040	523	4 809	12 022	40
35 - 39 .....	155 877	27 861	103 638	1 083	5 303	17 959	33
40 - 44 .....	148 836	15 105	105 298	2 033	5 034	21 334	32
45 - 49 .....	152 248	10 012	110 961	4 055	4 541	22 656	23
50 - 54 .....	117 154	6 376	85 608	5 973	2 778	16 406	13
55 - 59 .....	95 591	4 455	69 362	9 152	1 579	11 034	9
60 - 64 .....	92 489	4 616	63 556	15 788	991	7 534	4
65 - 69 .....	97 603	5 863	59 105	26 011	656	5 966	2
70 - 74 .....	106 329	7 963	51 721	41 083	414	5 148	-
75 - 79 .....	86 892	7 802	29 918	45 522	189	3 461	-
80 - 84 .....	63 622	7 117	12 961	41 345	64	2 135	-
85 - 89 .....	35 732	5 027	3 645	26 052	19	989	-
90 - .....	16 368	2 893	590	12 461	2	422	-
0 - 6 .....	205 300	205 300	-	-	-	-	-
7 - 12 .....	154 499	154 499	-	-	-	-	-
13 - 15 .....	77 156	77 156	-	-	-	-	-
16 - 19 .....	106 901	106 366	518	1	16	-	-
20 - 44 .....	790 269	337 432	372 783	3 844	19 252	56 829	129
45 - 66 .....	495 846	27 645	353 908	43 887	10 206	60 151	49
67 - .....	368 182	34 479	133 519	183 555	1 027	15 600	2

1) Omfatter 574 registrerte partnere, 2 separerte partnere (2 menn) og 5 gjenlevende partnere (4 menn og 1 kvinne).

Tabell 2. Folkemengde etter alder. Absolutte tall og prosent. Fylke. 1. januar 1995

Alder	Hele landet	01 ØST-FOLD	02 AKERS-HUS	03 OSLO	04 HED-MARK	05 OPP-LAND	06 BUSKE-RUD	07 VEST-FOLD	08 TELE-MARK	09 AUST-AGDER
Absolutte tall										
I alt ...	4 348 410	239 382	434 451	483 401	186 593	183 301	228 498	203 240	163 141	99 615
0 - 4 ...	303 926	14 745	32 162	33 581	11 012	11 092	14 507	13 051	10 063	6 611
5 - 9 ...	279 771	14 108	29 941	25 573	10 754	10 543	14 120	12 990	10 158	6 571
10 - 14 ...	260 978	13 790	26 244	20 435	10 615	10 416	13 310	12 283	9 746	6 914
15 - 19 ...	271 459	15 336	27 014	20 477	11 455	11 354	14 064	13 182	10 536	7 408
20 - 24 ...	324 022	17 616	30 639	32 583	13 291	13 766	16 869	14 771	12 007	7 595
25 - 29 ...	344 864	17 334	32 940	50 952	12 446	13 063	17 042	14 531	11 578	6 936
30 - 34 ...	324 646	16 279	34 467	47 695	11 866	12 151	16 165	14 033	10 743	6 438
35 - 39 ...	318 601	17 001	34 514	38 851	12 917	12 859	16 535	14 706	11 489	7 128
40 - 44 ...	304 904	17 041	31 986	32 789	13 073	12 672	16 424	14 670	11 467	7 179
45 - 49 ...	312 606	18 649	34 626	33 714	14 242	13 470	17 751	15 163	11 961	7 317
50 - 54 ...	237 872	13 717	26 361	25 459	10 653	10 535	12 994	11 309	9 114	5 419
55 - 59 ...	189 388	11 556	20 112	19 362	8 728	8 548	10 464	9 751	7 257	4 398
60 - 64 ...	180 239	10 793	18 158	18 823	9 011	8 513	9 711	8 962	6 927	3 941
65 - 69 ...	184 647	11 129	17 280	19 773	9 945	9 173	10 050	9 066	7 697	3 933
70 - 74 ...	190 850	11 392	16 197	22 216	10 572	9 570	10 843	9 402	8 542	4 232
75 - 79 ...	146 157	8 719	10 731	17 690	7 530	7 090	8 072	7 163	6 464	3 338
80 - 84 ...	99 955	6 120	6 644	13 068	5 028	5 003	5 632	4 789	4 306	2 442
85 - 89 ...	51 483	2 947	3 164	7 098	2 457	2 479	2 824	2 414	2 173	1 224
90 - ...	22 042	1 110	1 271	3 262	998	1 004	1 121	1 004	913	591
0 - 6 ...	422 327	20 631	45 104	45 042	15 445	15 490	20 405	18 512	14 308	9 243
7 - 12 ...	317 268	16 270	32 789	26 532	12 731	12 260	16 134	14 877	11 744	8 082
13 - 15 ...	158 007	8 670	15 767	12 034	6 358	6 481	8 018	7 531	5 987	4 183
16 - 19 ...	218 532	12 408	21 701	16 458	9 302	9 174	11 444	10 586	8 464	5 996
20 - 44 ...	1 617 037	85 271	164 546	202 870	63 593	64 511	83 035	72 711	57 284	35 276
45 - 66 ...	993 453	59 127	106 292	105 193	46 452	44 653	54 886	48 801	38 199	22 612
67 - ...	621 786	37 005	48 252	75 272	32 712	30 732	34 576	30 222	27 155	14 223
Prosent										
I alt ...	100,0	100,0	100,0	100,0	100,0	100,0	100,0	100,0	100,0	100,0
0 - 4 ...	7,0	6,2	7,4	6,9	5,9	6,1	6,3	6,4	6,2	6,6
5 - 9 ...	6,4	5,9	6,9	5,3	5,8	5,8	6,2	6,4	6,2	6,6
10 - 14 ...	6,0	5,8	6,0	4,2	5,7	5,7	5,8	6,0	6,0	6,9
15 - 19 ...	6,2	6,4	6,2	4,2	6,1	6,2	6,2	6,5	6,5	7,4
20 - 24 ...	7,5	7,4	7,1	6,7	7,1	7,5	7,4	7,3	7,4	7,6
25 - 29 ...	7,9	7,2	7,6	10,5	6,7	7,1	7,5	7,1	7,1	7,0
30 - 34 ...	7,5	6,8	7,9	9,9	6,4	6,6	7,1	6,9	6,6	6,5
35 - 39 ...	7,3	7,1	7,9	8,0	6,9	7,0	7,2	7,2	7,0	7,2
40 - 44 ...	7,0	7,1	7,4	6,8	7,0	6,9	7,2	7,2	7,0	7,2
45 - 49 ...	7,2	7,8	8,0	7,0	7,6	7,3	7,8	7,5	7,3	7,3
50 - 54 ...	5,5	5,7	6,1	5,3	5,7	5,7	5,7	5,6	5,6	5,4
55 - 59 ...	4,4	4,8	4,6	4,0	4,7	4,7	4,6	4,8	4,4	4,4
60 - 64 ...	4,1	4,5	4,2	3,9	4,8	4,6	4,2	4,4	4,2	4,0
65 - 69 ...	4,2	4,6	4,0	4,1	5,3	5,0	4,4	4,5	4,7	3,9
70 - 74 ...	4,4	4,8	3,7	4,6	5,7	5,2	4,7	4,6	5,2	4,2
75 - 79 ...	3,4	3,6	2,5	3,7	4,0	3,9	3,5	3,5	4,0	3,4
80 - 84 ...	2,3	2,6	1,5	2,7	2,7	2,7	2,5	2,4	2,6	2,5
85 - 89 ...	1,2	1,2	0,7	1,5	1,3	1,4	1,2	1,2	1,3	1,2
90 - ...	0,5	0,5	0,3	0,7	0,5	0,5	0,5	0,5	0,6	0,6
0 - 6 ...	9,7	8,6	10,4	9,3	8,3	8,5	8,9	9,1	8,8	9,3
7 - 12 ...	7,3	6,8	7,5	5,5	6,8	6,7	7,1	7,3	7,2	8,1
13 - 15 ...	3,6	3,6	3,6	2,5	3,4	3,5	3,5	3,7	3,7	4,2
16 - 19 ...	5,0	5,2	5,0	3,4	5,0	5,0	5,0	5,2	5,2	6,0
20 - 44 ...	37,2	35,6	37,9	42,0	34,1	35,2	36,3	35,8	35,1	35,4
45 - 66 ...	22,8	24,7	24,5	21,8	24,9	24,4	24,0	24,0	23,4	22,7
67 - ...	14,3	15,5	11,1	15,6	17,5	16,8	15,1	14,9	16,6	14,3

Tabell 2. (forts.) Folkemengde etter alder. Absolutte tall og prosent. Fylke. 1. januar 1995

Alder	10 VEST- AGDER	11 ROGA- LAND	12 HORDA- LAND	14 SOGN OG FJORD- ANE	15 MØRE OG ROMSDAL	16 SØR- TRØN- DELAG	17 NORD- TRØN- DELAG	18 NORD- LAND	19 TROMS	20 FINN- MARK
Absolutte tall										
I alt ....	149 500	354 447	422 554	107 609	240 146	256 304	127 537	241 426	150 636	76 629
0 - 4 ....	10 963	28 973	31 627	7 733	16 343	18 416	8 862	16 701	11 360	6 124
5 - 9 ....	10 418	26 472	28 794	7 350	16 083	16 448	8 528	15 913	9 852	5 155
10 - 14 ....	10 382	24 687	26 902	7 196	16 094	14 981	8 333	15 163	9 083	4 404
15 - 19 ....	10 461	24 705	27 533	7 253	16 486	15 795	8 684	15 830	9 239	4 647
20 - 24 ....	11 511	27 050	32 679	8 261	18 621	19 482	9 962	18 256	12 202	6 861
25 - 29 ....	10 963	29 147	34 142	7 701	16 982	21 306	9 062	18 421	13 019	7 299
30 - 34 ....	10 797	27 603	31 316	7 403	15 615	19 266	8 428	16 760	11 405	6 216
35 - 39 ....	10 378	26 624	30 356	7 343	17 067	18 847	8 630	16 855	11 085	5 416
40 - 44 ....	10 009	24 860	28 894	7 230	16 950	17 824	8 912	16 615	10 866	5 443
45 - 49 ....	10 055	23 070	28 965	7 026	16 645	17 992	8 917	16 869	10 787	5 387
50 - 54 ....	7 956	17 891	21 720	5 357	12 493	14 283	7 056	13 263	8 396	3 896
55 - 59 ....	6 476	13 797	17 849	4 509	9 916	10 681	5 411	10 880	6 418	3 275
60 - 64 ....	6 194	12 663	16 987	4 450	10 075	10 466	5 328	10 302	5 867	3 068
65 - 69 ....	6 158	12 392	16 709	4 437	10 644	10 989	5 658	10 639	6 008	2 967
70 - 74 ....	6 284	12 821	17 344	4 749	10 939	11 174	5 706	10 674	5 647	2 546
75 - 79 ....	4 863	10 150	13 760	3 948	8 703	8 588	4 595	8 434	4 373	1 946
80 - 84 ....	3 264	6 695	9 525	3 026	5 766	5 700	3 166	5 632	2 920	1 229
85 - 89 ....	1 642	3 389	5 124	1 759	3 245	2 892	1 614	2 988	1 502	548
90 - ....	726	1 458	2 328	878	1 479	1 174	685	1 231	607	202
0 - 6 ....	15 307	40 045	43 856	10 766	22 996	25 542	12 369	23 449	15 462	8 355
7 - 12 ....	12 201	30 151	32 606	8 612	19 132	18 356	9 962	18 142	11 113	5 574
13 - 15 ....	6 315	14 880	16 287	4 350	9 746	8 982	5 114	9 264	5 419	2 621
16 - 19 ....	8 401	19 761	22 107	5 804	13 132	12 760	6 962	12 752	7 540	3 780
20 - 44 ....	53 658	135 284	157 387	37 938	85 235	96 725	44 994	86 907	58 577	31 235
45 - 66 ....	33 103	72 380	92 249	23 102	53 454	57 770	28 909	55 595	33 836	16 840
67 - ....	20 515	41 946	58 062	17 037	36 451	36 169	19 227	35 317	18 689	8 224
Prosent										
I alt ....	100,0	100,0	100,0	100,0	100,0	100,0	100,0	100,0	100,0	100,0
0 - 4 ....	7,3	8,2	7,5	7,2	6,8	7,2	6,9	6,9	7,5	8,0
5 - 9 ....	7,0	7,5	6,8	6,8	6,7	6,4	6,7	6,6	6,5	6,7
10 - 14 ....	6,9	7,0	6,4	6,7	6,7	5,8	6,5	6,3	6,0	5,7
15 - 19 ....	7,0	7,0	6,5	6,7	6,9	6,2	6,8	6,6	6,1	6,1
20 - 24 ....	7,7	7,6	7,7	7,7	7,8	7,6	7,8	7,6	8,1	9,0
25 - 29 ....	7,3	8,2	8,1	7,2	7,1	8,3	7,1	7,6	8,6	9,5
30 - 34 ....	7,2	7,8	7,4	6,9	6,5	7,5	6,6	6,9	7,6	8,1
35 - 39 ....	6,9	7,5	7,2	6,8	7,1	7,4	6,8	7,0	7,4	7,1
40 - 44 ....	6,7	7,0	6,8	6,7	7,1	7,0	7,0	6,9	7,2	7,1
45 - 49 ....	6,7	6,5	6,9	6,5	6,9	7,0	7,0	7,0	7,2	7,0
50 - 54 ....	5,3	5,0	5,1	5,0	5,2	5,6	5,5	5,5	5,6	5,1
55 - 59 ....	4,3	3,9	4,2	4,2	4,1	4,2	4,2	4,5	4,3	4,3
60 - 64 ....	4,1	3,6	4,0	4,1	4,2	4,1	4,2	4,3	3,9	4,0
65 - 69 ....	4,1	3,5	4,0	4,1	4,4	4,3	4,4	4,4	4,0	3,9
70 - 74 ....	4,2	3,6	4,1	4,4	4,6	4,4	4,5	4,4	3,7	3,3
75 - 79 ....	3,3	2,9	3,3	3,7	3,6	3,4	3,6	3,5	2,9	2,5
80 - 84 ....	2,2	1,9	2,3	2,8	2,4	2,2	2,5	2,3	1,9	1,6
85 - 89 ....	1,1	1,0	1,2	1,6	1,4	1,1	1,3	1,2	1,0	0,7
90 - ....	0,5	0,4	0,6	0,8	0,6	0,5	0,5	0,5	0,4	0,3
0 - 6 ....	10,2	11,3	10,4	10,0	9,6	10,0	9,7	9,7	10,3	10,9
7 - 12 ....	8,2	8,5	7,7	8,0	8,0	7,2	7,8	7,5	7,4	7,3
13 - 15 ....	4,2	4,2	3,9	4,0	4,1	3,5	4,0	3,8	3,6	3,4
16 - 19 ....	5,6	5,6	5,2	5,4	5,5	5,0	5,5	5,3	5,0	4,9
20 - 44 ....	35,9	38,2	37,2	35,3	35,5	37,7	35,3	36,0	38,9	40,8
45 - 66 ....	22,1	20,4	21,8	21,5	22,3	22,5	22,7	23,0	22,5	22,0
67 - ....	13,7	11,8	13,7	15,8	15,2	14,1	15,1	14,6	12,4	10,7

## OVERSIKTSTABELL. UTVALGTE TALL FRA BEFOLKNINGSSTATISTIKK 1970-1995. FYLKE

**Befolkning i aldersgruppene 0-6 år og 67 år+.  
1971-1995. Rogaland**

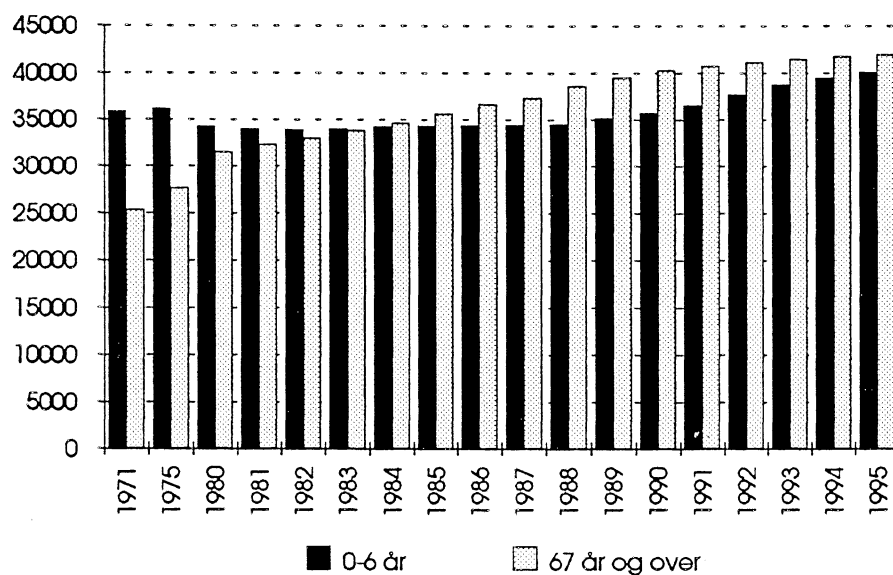

**Fødselsoverskudd og nettoflytting. Prosent. 1970-  
1993. Rogaland**

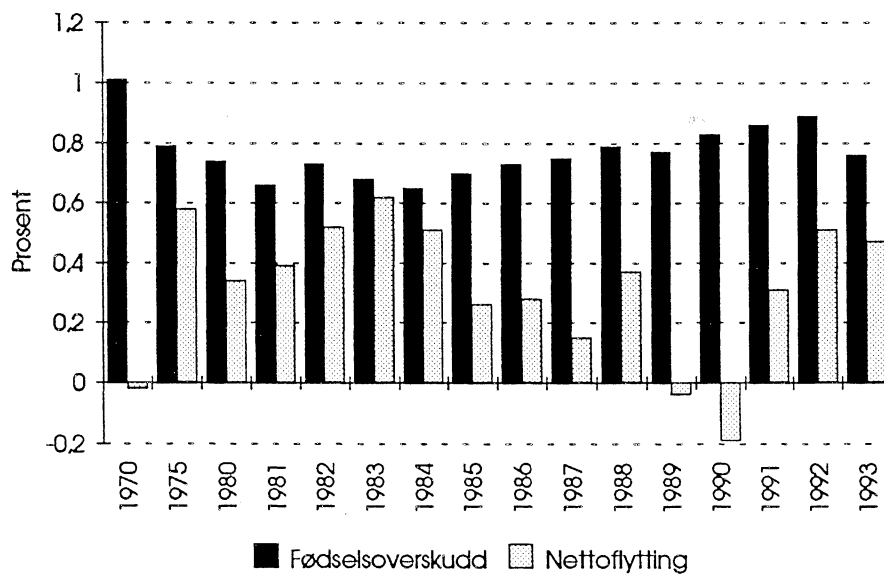

OVERSIKTSTABELL. UTVALGTE TALL FRA BEFOLKNINGSSTATISTIKK 1970-1995. HELE LANDET

Befolkning i aldersgruppene 0-6 år og 67 år+. 1971-1995.  
Hele landet

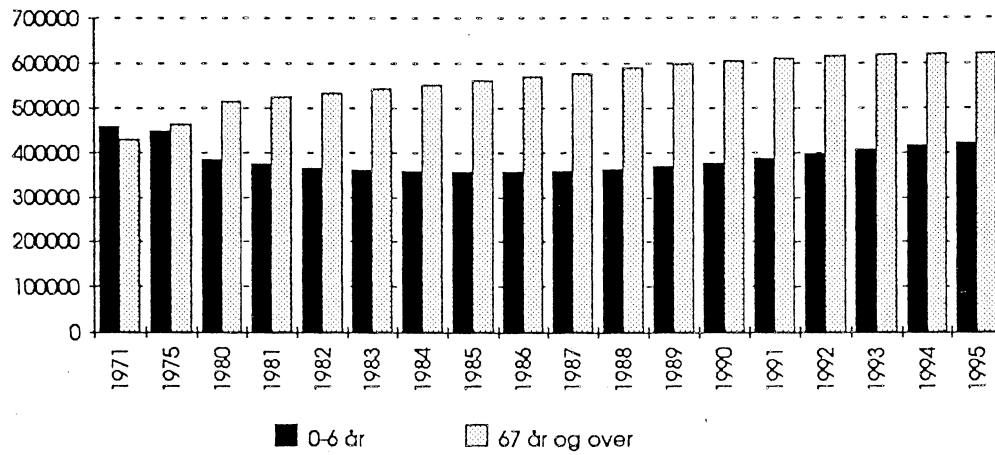

Tabell 1. Utenlandske statsborgere etter statsborgerskap. Kommune. 1. januar 1995

Kommune	Uten-landske statsborgere i alt	I alt	Europa										
			Av dette										
			Dan- mark	Fin- land	Is- land	Sve- rige	Bosnia- Herce- govina	Polen	Jugo- sla- via	Ned- er- land	Stor- brit- annia	Tyr- kia	Tysk- land
11 ROGALAND.....	14616	8779	1451	195	299	707	746	221	477	382	2335	498	371
1101 Eigersund .....	266	171	75	10	2	8	-	5	1	4	38	7	11
1102 Sandnes .....	1896	1132	252	22	32	83	110	33	50	45	302	41	33
1103 Stavanger .....	7539	4580	549	83	109	397	223	112	178	211	1430	408	183
1106 Haugesund .....	910	502	68	15	20	56	95	16	76	6	66	6	30
1111 Sokndal .....	36	30	14	-	2	3	-	1	1	1	3	-	3
1112 Lund .....	44	21	9	1	1	-	-	-	-	2	1	-	4
1114 Bjerkreim .....	55	45	6	-	1	-	24	-	-	-	2	10	2
1119 Hå .....	233	137	24	1	3	8	30	2	32	8	7	1	9
1120 Klepp .....	256	166	49	2	16	8	-	5	29	4	19	16	6
1121 Time .....	272	178	45	1	27	12	17	4	15	2	34	1	10
1122 Gjesdal .....	163	117	39	3	9	6	19	1	1	2	19	1	11
1124 Sola .....	1028	521	105	12	2	26	34	8	22	34	209	5	16
1127 Randaberg .....	381	232	26	8	4	16	18	-	12	8	84	-	5
1129 Forsand .....	54	15	3	1	1	1	8	-	-	1	-	-	-
1130 Strand .....	205	129	26	10	3	17	26	4	4	7	22	-	7
1133 Hjelmland .....	65	48	18	1	8	-	8	-	-	10	1	-	2
1134 Suldal .....	75	66	9	1	15	6	20	-	-	6	-	-	3
1135 Sauda .....	59	50	19	1	-	6	-	-	1	11	5	-	2
1141 Finnøy .....	28	15	2	-	-	6	-	1	-	4	1	-	-
1142 Rennesøy .....	35	32	4	-	3	2	16	1	-	-	1	-	1
1144 Kvitsøy .....	4	4	1	-	-	-	-	-	-	-	3	-	-
1145 Bokn .....	4	4	-	-	-	-	-	-	-	1	1	-	-
1146 Tysvær .....	73	57	9	4	1	4	20	-	1	2	9	-	4
1149 Karmøy .....	863	472	88	18	39	42	57	28	54	9	71	2	25
1151 Utsira .....	1	-	-	-	-	-	-	-	-	-	-	-	-
1154 Vindafjord .....	71	55	11	1	1	-	21	-	-	4	7	-	4

Kommune	I alt	Afrika		Asia				Amerika			Ose- ania i alt	Uoppgitt statsborgerskap og statsløse
		Av dette		Av dette				Av dette				
		Somalia		I alt	Sri- Lanka	Paki- stan	Viet- nam	Iran	I alt	USA		
11 ROGALAND.....	744	258	2305	229	243	572	351	2596	1978	288	111	81
1101 Eigersund .....	1	-	56	43	-	2	-	38	26	8	-	-
1102 Sandnes .....	40	8	431	30	77	128	59	269	223	10	11	13
1103 Stavanger .....	399	102	1176	125	159	255	199	1286	970	148	61	37
1106 Haugesund .....	62	38	187	3	2	88	36	151	91	43	5	3
1111 Sokndal .....	-	-	2	-	-	-	-	4	3	-	-	-
1112 Lund .....	1	-	6	-	1	-	-	14	6	7	-	2
1114 Bjerkreim .....	1	-	4	-	-	-	-	5	5	-	-	-
1119 Hå .....	34	2	35	9	-	1	-	17	10	2	-	10
1120 Klepp .....	45	44	18	-	-	7	3	27	15	1	-	-
1121 Time .....	16	-	44	-	1	-	5	30	20	1	2	2
1122 Gjesdal .....	26	22	5	2	-	-	-	14	9	-	1	-
1124 Sola .....	49	16	95	11	1	18	10	342	306	-	17	4
1127 Randaberg .....	8	-	57	4	-	2	33	78	73	-	2	4
1129 Forsand .....	11	-	24	-	-	-	-	4	2	-	-	-
1130 Strand .....	30	24	24	-	1	-	-	20	15	2	2	-
1133 Hjelmland .....	7	-	2	-	-	-	-	7	6	-	1	-
1134 Suldal .....	-	-	4	-	1	-	-	4	3	-	1	-
1135 Sauda .....	2	-	5	-	-	-	-	2	1	-	-	-
1141 Finnøy .....	-	-	4	-	-	-	-	9	5	1	-	-
1142 Rennesøy .....	-	-	1	-	-	-	-	1	1	-	1	-
1144 Kvitsøy .....	-	-	-	-	-	-	-	-	-	-	-	-
1145 Bokn .....	-	-	-	-	-	-	-	-	-	-	-	-
1146 Tysvær .....	-	-	7	-	-	-	-	9	8	1	-	-
1149 Karmøy .....	12	2	114	2	-	70	6	252	169	63	7	6
1151 Utsira .....	-	-	1	-	-	1	-	-	-	-	-	-
1154 Vindafjord .....	-	-	3	-	-	-	-	13	11	1	-	-

## Arbeidstakerstatistikk etter arbeidssted 1994

For alle næringer, unntatt primærnæringene, sett under ett, var det en økning i antall arbeidstakere med arbeidssted i Rogaland fra 1993 til 1994 på 2 538 (1,8 prosent). På landsbasis var det en økning på 24 905 arbeidstakere eller 1,5 prosent.

I offentlig, sosial og privat tjenesteyting var det 47 481 arbeidstakere, en økning på 1 160 eller 2,5 prosent fra året før. Økningen på landsbasis var på 1,7 prosent. Sandnes, stavanger og Haugesund hadde størst økning i tallet på arbeidstakere, mens Sauda hadde størst nedgang.

I industrien var tallet på arbeidstakere 28 621 i 1994, en økning på 637 eller 2,3 prosent fra året før. For landet som helhet var økningen på 1,1 prosent. I Rogaland var økningen størst innen verkstedproduksjon og næringsmiddelproduksjon. Økningen var størst i Stavanger og Karmøy, mens Strand hadde størst nedgang i industrien.

I varehandel, hotell- og restaurantdrift var det 23 751 arbeidstakere i 1994, en økning på 219 fra året før eller 0,9 prosent. På landsbasis er økningen på 1,4 prosent. I Rogaland var det størst økning innen engros- og agenturhandel, mens detaljhandel hadde en liten nedgang i tallet på arbeidstakere. Den største økningen hadde Stavanger og Karmøy.

I bank og finansiering, forsikring, eiendomsdrift og forretningsmessig tjenesteyting var det 12 136 arbeidstakere i 1994, omtrent som året før. På landsbasis var det en økning på 0,4 prosent. Nedgangen i Rogaland kom særlig i Tysvær, mens det var økning i Sola.

I transport, lagring, post og telekommunikasjoner var det 10 257 arbeidstakere i 1994, en økning på 105 eller 1,0 prosent fra året før. For landet under ett var økningen på 1,4 prosent fra året før. Sandnes, Stavanger og Randaberg hadde størst økning, mens Haugesund hadde den største nedgangen i antall arbeidstakere.

I oljeutvinning og bergverksdrift var det 8 441 arbeidstakere, en nedgang på 110 eller 1,3 prosent fra året før. På landsbasis var det en økning på 0,2 prosent.

I bygge- og anleggsvirksomhet var det 8 358 arbeidstakere i 1994, en økning på 502 eller 6,4 prosent. For landet som helhet var det en økning på 4,5 prosent. Økningen i Rogaland var størst i Sandnes og Stavanger, mens det var størst nedgang i tallet på arbeidstakere i Randaberg.

Arbeidstakerstatistikken omfatter foreløpig ikke ansatte i primærnæringene, bortsett fra innen fiskeoppdrett. Økningen i tallet på arbeidstakere for de næringene som publiseres i statistikken er noe for lav fra 1993 til 1994 på grunn av en økning i tallet på arbeidstakere i uoppgitt næring. Dette har bl.a. betydning for næring lønt husarbeid (dagammaer, praktikanter) som har fått en nedgang på ca. 800 arbeidstakere på landsbasis.



Tabell 1 Arbeidstakere med arbeidssted i Rogaland 1) etter utvalgte næringer

Næring	1990 2.kv	1991 2.kv	1992 2.kv	1993 2.kv	1994 2.kv	Endring siste år
1 JORDBRUK, SKOGBRUK, FISKE OG FANGST .....	..	..	..	..	..	..
Av dette:						
1303 Fiskeoppdrett .....	..	..	166	149	145	-4
2 OLJEUTVINNING OG BERGVERKSDRIFT	7 206	7 507	7 972	8 551	8 441	-110
22 Råolje og naturgass .....	6 620	6 934	7 397	7 958	7 859	-99
23 Malm .....	347	326	307	304	300	-4
29 Bergverksdrift ellers .....	239	247	268	289	282	-7
3 INDUSTRI 2) .....	26 385	25 713	27 831	27 984	28 621	637
31 Næringsmidler m.m. ....	4 177	3 976	3 947	3 945	4 225	280
311-312 Næringsmidler .....	3 804	3 581	3 543	3 528	3 768	240
Av dette:						
3114 Fiskevarer .....	600	532	469	452	597	145
313-314 Drikkevarer og tobakksvarer .....	373	395	404	417	457	40
32 Tekstilvarer m.m. ....	923	868	850	832	829	-3
321 Tekstilvarer .....	649	598	583	571	562	-9
322-324 Klær, skotøy, lær- og skinnvarer .....	274	270	267	261	267	6
33 Trevarer .....	1 564	1 410	1 403	1 386	1 396	10
331 Trevarer .....	1 345	1 182	1 180	1 164	1 139	-25
332 Møbler og innredninger .....	219	228	223	222	257	35
34 Treforedling m.m. 2) .....	3 081	2 999	2 946	2 909	2 909	-
341 Treforedling .....	48	5	3	3	7	4
342 Grafisk produksjon og forlagsvirksomhet 2) .....	3 033	2 994	2 943	2 906	2 902	-4
Av dette:						
Avisbud 2) .....	1 123	1 094	1 094	1 042	984	-58
35 Kjemiske produkter .....	484	438	411	405	426	21
351 Kjemiske råvarer ....	17	14	19	26	26	-
352 Kjemisk-tekniske råvarer .....	153	140	133	136	133	-3
353-354 Jordolje og kullprodukter .....	168	160	160	159	168	9
355-356 Gummi- og plastprodukter .....	146	124	99	84	99	15
36 Mineralske produkter .....	938	863	805	745	754	9
37 Metaller .....	2 997	2 864	2 767	2 698	2 701	3
371 Jern, stål og ferrolegeringer .....	1 219	1 116	1 034	949	955	6
372 Ikke-jernholdige metaller .....	1 778	1 748	1 733	1 749	1 746	-3
38 Verkstedprodukter .....	12 155	12 234	14 433	14 781	15 073	292
381 Metallvarer .....	1 812	1 905	1 816	1 870	1 797	-73
382 og 384 Maskiner og transportmidler .....	9 575	9 558	11 857	11 985	12 250	265
Av dette:						
38241 og 3841 Oljerigger og fartøyer .....	5 687	5 945	8 422	8 490	8 728	238
383 og 385 Elektriske apparater m.m. ....	768	771	760	926	1 026	100
39 Industriproduksjon ellers ...	66	61	269	283	308	25
4 KRAFT- OG VANNFORSYNING .....	..	1 318	1 320	1 312	1 345	33
41 Kraftforsyning .....	1 245	1 231	1 223	1 209	1 221	12
42 Vannforsyning .....	..	87	97	103	124	21
5 BYGGE- OG ANLEGGSVIRKSOMHET 3) .	9 300	7 739	7 540	7 856	8 358	502
501 Byggevirksomhet .....	6 014	5 391	4 746	4 912	5 367	455
502 Anleggsvirksomhet 3) .....	3 286	2 348	2 794	2 944	2 991	47
Av dette:						
5023 Oljeboring .....	616	657	884	1 040	1 071	31

1) Omfatter ikke arbeidstakere med fast arbeidssted i Nordsjøen. Tall for denne gruppen ble publisert i Ukens statistikk nr. 21/95.

2) Fra 1993 er avisbud i næring 342 Grafisk produksjon og forlagsvirksomhet fordelt etter bostedskommune.

3) Næringskoding for teknisk etat i kommunene ble endret fra og med 2.kvartal 1991. Dette medførte en nedgang på 739 arbeidstakere i næring 502 Anleggsvirksomhet. Hoveddelen av teknisk etat finnes etter dette i næring 911 Kommuneadministrasjon, samt noe i næring 42 Vannforsyning og næring 92 Renovasjon.

Tabell 1 (forts.) Arbeidstakere med arbeidssted i Rogaland etter utvalgte næringer

Næring	1990 2.kv	1991 2.kv	1992 2.kv	1993 2.kv	1994 2.kv	Endring siste år
<b>6 VAREHANDEL, HOTELL- OG RESTAURANTVIRKSOMHET</b> .....	22 721	22 727	22 755	23 532	23 751	219
61 Engros- og agenturhandel ....	6 856	6 750	6 832	7 010	7 191	181
62 Detaljhandel .....	12 109	11 928	11 800	12 206	12 166	-40
621 Varehusandel .....	617	522	480	536	540	4
622 Nærings- og nytelsesmidler .....	3 973	3 812	3 668	3 714	3 699	-15
623 Bekledning og tekstil	2 329	2 302	2 300	2 373	2 227	-146
624 Møbler og innbo .....	970	907	931	951	960	9
625 Sportsutstyr, jern- og fargevarer m.m. ..	704	679	705	753	796	43
626 Gull, sølv, musikk, foto, ur, optiske art	686	721	762	782	739	-43
627 Motorkjøretøyer og bensin .....	1 490	1 565	1 577	1 656	1 684	28
629 Detaljhandel ellers .	1 340	1 420	1 377	1 441	1 521	80
63 Hotell- og restaurantdrift ..	3 756	4 049	4 123	4 316	4 394	78
<b>7 TRANSPORT, LAGRING, POST OG TELEKOMMUNIKASJONER 4)</b> .....	..	..	10 015	10 152	10 257	105
71 Transport og lagring .....	..	..	7 380	7 489	7 629	140
711 Landtransport .....	2 369	2 417	2 443	2 623	2 794	171
712 Sjøtransport .....	..	..	3 090	2 954	2 889	-65
713 Lufttransport .....	1 233	1 184	1 134	1 120	1 159	39
714 og 719 Rørtransport og tjenester tilknyttet transport. Lagring ..	623	579	713	792	787	-5
72 Post og telekommunikasjoner 4)	2 836	2 718	2 635	2 663	2 628	-35
7201 Post 4).....	1 713	1 623	1 571	1 821	1 828	7
7202 Telekommunikasjoner .	1 123	1 095	1 064	842	800	-42
<b>8 BANK OG FINANSIERING, FORSIKRING EIENDOMSDRIFT OG FORRETNINGSMESSIG TJENESTEYTING</b> .....	10 960	11 189	12 040	12 144	12 136	-8
81 Bank og finansiering .....	2 819	2 652	2 391	2 221	2 060	-161
82 Forsikring .....	648	624	600	540	547	7
83 Eiendomsdrift og forretningsmessig tjenesteyting ...	7 493	7 913	9 049	9 383	9 529	146
831 Eiendomsdrift .....	408	442	446	451	530	79
832 Forretningsmessig tjenesteyting .....	6 777	7 079	8 155	8 547	8 652	105
833 Utleie av maskiner og utstyr .....	308	392	448	385	347	-38
<b>9 OFFENTLIG, SOSIAL OG PRIVAT TJENESTEYTING 5)</b> .....	..	42 300	43 762	46 321	47 481	1 160
91 Offentlig adm., forsvar, politi og rettsvesen 5) .....	..	..	6 085	7 176	7 192	16
911 Kommuneadministrasjon ..	..	..	3 042	2 952	3 085	133
912 Statsadministrasjon 5) ..	..	..	3 043	4 224	4 107	-117
92 Renovasjon og rengjøring ...	..	..	1 501	1 550	1 592	42
93 Undervisning, helse og andre sosialtjenester .....	..	..	31 932	33 346	34 326	980
931 Undervisning .....	..	..	10 165	10 644	11 023	379
932 Forskning .....	..	..	512	555	583	28
933-934 Helse- og sosialtjenester .....	..	..	20 201	21 042	21 614	572
935 Interesseorganisasjoner .....	..	..	182	194	201	7
939 Ideologiske og kulturelle organisasjoner ellers .....	..	..	872	911	905	-6
94 Kulturell tjenesteyting, underholdning og sport .....	..	..	1 869	1 830	1 962	132
95 Personlig tjenesteyting .....	2 251	2 293	2 375	2 419	2 409	-10
951 Rep. av kjøretøyer, hush.app. og varer for personlig bruk ..	1 225	1 198	1 160	1 191	1 269	78
952 Vaskeri og renseri ..	243	221	241	252	241	-11
953 og 959 Lønt husarbeid og annen pers. tj. yting	783	874	974	976	899	-77 6)

4) Antall arbeidstakere i næring 7201 Post økte noe fra 1992 til 1993 på grunn av en forbedring i datagrunnlaget.

5) Arbeidstakere i Forsvaret er fordelt etter bostedskommune og ble tatt med i fylkes- og kommunetallene fra og med 2.kvartal 1993. I RS nr. 4/94 ble endringstallene justert for dette.

6) Det har fra 1993 til 1994 vært en økning i tallet på arbeidstakere i uoppgitt næring. Dette berører hovedsakelig arbeidsgivere med 1-2 arbeidstakere og medfører tallet på arbeidstakere i enkelte av næringene som publiseres i statistikken er noe for lavt. Dette gjelder bl.a. næring 953 Lønt husarbeid.

Tabell 2. Arbeidstakere i oljeutvinning, bergverksdrift og industri etter arbeidsstedskommune

Kommune	Oljeutvinning og bergverksdrift			Industri		
	1993 2.kv	1994 2.kv	Endring siste år	1993 2.kv	1994 2.kv	Endring siste år
11 Rogaland .....	8 551	8 441	-110	27 984	28 621	637
1101 Eigersund .....	12	16	4	1 495	1 554	59
1102 Sandnes .....	26	32	6	2 276	2 373	97
1103 Stavanger .....	5 551	5 538	-13	10 483	10 728	245
1106 Haugesund .....	9	9	-	2 347	2 334	-13
1111 Sokndal .....	355	350	-5	59	62	3
1112 Lund .....	-	-	-	493	497	4
1114 Bjerkreim .....	-	-	-	144	131	-13
1119 Hå .....	-	-	-	830	905	75
1120 Klepp .....	3	3	-	1 068	1 084	16
1121 Time .....	5	6	1	1 142	1 122	-20
1122 Gjesdal .....	40	43	3	465	496	31
1124 Sola .....	1 399	1 393	-6	1 459	1 526	67
1127 Randaberg .....	358	304	-54	245	230	-15
1129 Forsand .....	25	18	-7	43	38	-5
1130 Strand .....	41	35	-6	638	580	-58
1133 Hjelmeland .....	30	31	1	118	152	34
1134 Suldal .....	38	35	-3	110	127	17
1135 Sauda .....	-	-	-	630	642	12
1141 Finnøy .....	-	-	-	42	33	-9
1142 Rennesøy .....	-	-	-	25	24	-1
1144 Kvitsøy .....	-	-	-	20	21	1
1145 Bokn .....	-	-	-	44	52	8
1146 Tysvær .....	655	625	-30	274	262	-12
1149 Karmøy .....	-	-	-	3 355	3 468	113
1151 Utsira .....	-	-	-	18	19	1
1154 Vindafjord .....	4	3	-1	161	161	-

Tabell 3. Arbeidstakere i kraft- og vannforsyning og bygge- og anleggsvirksomhet etter arbeidsstedskommune

Kommune	Kraft- og vannforsyning			Bygge- og anleggsvirksomhet		
	1993 2.kv	1994 2.kv	Endring siste år	1993 2.kv	1994 2.kv	Endring siste år
11 Rogaland .....	1 312	1 345	33	7 856	8 358	502
1101 Eigersund .....	71	66	-5	372	361	-11
1102 Sandnes .....	183	183	-	946	1 102	156
1103 Stavanger .....	273	300	27	2 610	2 742	132
1106 Haugesund .....	199	213	14	591	665	74
1111 Sokndal .....	22	20	-2	59	68	9
1112 Lund .....	11	12	1	30	29	-1
1114 Bjerkreim .....	12	12	-	23	28	5
1119 Hå .....	29	30	1	309	333	24
1120 Klepp .....	30	30	-	230	282	52
1121 Time .....	32	32	-	171	169	-2
1122 Gjesdal .....	44	40	-4	238	257	19
1124 Sola .....	29	31	2	838	856	18
1127 Randaberg .....	2	2	-	288	265	-23
1129 Forsand .....	55	60	5	3	15	12
1130 Strand .....	37	38	1	88	79	-9
1133 Hjelmeland .....	9	10	1	30	22	-8
1134 Suldal .....	120	117	-3	124	134	10
1135 Sauda .....	128	124	-4	68	69	1
1141 Finnøy .....	5	5	-	14	14	-
1142 Rennesøy .....	7	6	-1	19	20	1
1144 Kvitsøy .....	-	-	-	-	-	-
1145 Bokn .....	-	-	-	1	-	-1
1146 Tysvær .....	1	1	-	198	208	10
1149 Karmøy .....	-	-	-	526	551	25
1151 Utsira .....	1	1	-	-	-	-
1154 Vindafjord .....	12	12	-	80	89	9

Tabell 4. Arbeidstakere i varehandel, hotell- og restaurantvirksomhet og transport, lagring, post og telekommunikasjoner etter arbeidsstedskommune

Kommune	Vareh., hotell- og restaurant			Transp. lager post og tele		
	1993 2.kv	1994 2.kv	Endring siste år	1993 2.kv	1994 2.kv	Endring siste år
11 Rogaland .....	23 532	23 751	219	10 152	10 257	105
1101 Eigersund .....	635	616	-19	194	193	-1
1102 Sandnes .....	4 462	4 415	-47	1 050	1 096	46
1103 Stavanger .....	8 995	9 222	227	3 471	3 499	28
1106 Haugesund .....	3 191	3 155	-36	1 509	1 478	-31
1111 Sokndal .....	64	63	-1	62	63	1
1112 Lund .....	74	71	-3	49	49	-
1114 Bjerkreim .....	87	74	-13	48	52	4
1119 Hå .....	438	462	24	101	103	2
1120 Klepp .....	457	493	36	95	86	-9
1121 Time .....	731	740	9	124	125	1
1122 Gjesdal .....	328	311	-17	54	57	3
1124 Sola .....	951	991	40	1 210	1 217	7
1127 Randaberg .....	384	385	1	78	101	23
1129 Forsand .....	18	17	-1	28	28	-
1130 Strand .....	270	276	6	213	214	1
1133 Hjelmeland .....	73	51	-22	51	51	-
1134 Suldal .....	130	127	-3	128	142	14
1135 Sauda .....	216	200	-16	70	70	-
1141 Finnøy .....	66	71	5	103	103	-
1142 Rennesøy .....	71	84	13	102	108	6
1144 Kvitsøy .....	9	6	-3	21	24	3
1145 Bokn .....	19	16	-3	35	35	-
1146 Tysvær .....	342	308	-34	110	118	8
1149 Karmøy .....	1239	1 301	62	1 165	1 147	-18
1151 Utsira .....	2	2	-	15	18	3
1154 Vindafjord .....	280	294	14	66	80	14

Tabell 5. Arbeidstakere i bank, finans, forsikring, eiendomsdrift, forretningsmessig tjenesteyting og offentlig, sosial og privat tjenesteyting etter arbeidsstedskommune

Kommune	Bank, forretningsm. tj. m.m.			Off., sos. og privat tjenesteyting		
	1993 2.kv	1994 2.kv	Endring siste år	1993 2.kv	1994 2.kv	Endring siste år
11 Rogaland .....	12 144	12 136	-8	46 321	47 481	1 160
1101 Eigersund .....	159	155	-4	1 677	1 707	30
1102 Sandnes .....	1 610	1 566	-44	5 439	5 807	368
1103 Stavanger .....	7 177	7 183	6	17 974	18 262	288
1106 Haugesund .....	955	967	12	5 245	5 372	127
1111 Sokndal .....	21	20	-1	318	336	18
1112 Lund .....	26	23	-3	328	320	-8
1114 Bjerkreim .....	13	14	1	197	195	-2
1119 Hå .....	82	82	-	1 628	1 628	-
1120 Klepp .....	117	139	22	1 046	1 066	20
1121 Time .....	187	202	15	1 421	1 489	68
1122 Gjesdal .....	32	30	-2	658	720	62
1124 Sola .....	921	998	77	1 850	1 916	66
1127 Randaberg .....	160	179	19	808	810	2
1129 Forsand .....	8	8	-	143	158	15
1130 Strand .....	70	64	-6	992	1 021	29
1133 Hjelmeland .....	29	28	-1	331	341	10
1134 Suldal .....	39	36	-3	707	722	15
1135 Sauda .....	41	58	17	672	633	-39
1141 Finnøy .....	16	17	1	338	362	24
1142 Rennesøy .....	20	17	-3	273	267	-6
1144 Kvitsøy .....	5	8	3	64	61	-3
1145 Bokn .....	5	5	-	79	80	1
1146 Tysvær .....	147	42	-105	811	856	45
1149 Karmøy .....	253	249	-4	2 840	2 821	-19
1151 Utsira .....	-	-	-	28	31	3
1154 Vindafjord .....	51	46	-5	454	500	46

Tabell 6. Arbeidstakere i fiskeoppdrett etter arbeidsstedskommune

Kommune	Fiskeoppdrett		
	1993 2.kv	1994 2.kv	Endring siste år
11 Rogaland .....	149	145	-4
1101 Eigersund .....	-	-	-
1102 Sandnes .....	12	14	2
1103 Stavanger .....	-	-	-
1106 Haugesund .....	-	-	-
1111 Sokndal .....	-	-	-
1112 Lund .....	-	-	-
1114 Bjerkreim .....	-	-	-
1119 Hå .....	2	3	1
1120 Klepp .....	2	3	1
1121 Time .....	-	-	-
1122 Gjesdal .....	-	1	1
1124 Sola .....	-	-	-
1127 Randaberg .....	-	-	-
1129 Forsand .....	2	2	-
1130 Strand .....	13	12	-1
1133 Hjelmeland .....	24	19	-5
1134 Suldal .....	18	15	-3
1135 Sauda .....	-	-	-
1141 Finnøy .....	8	10	2
1142 Rennesøy .....	7	4	-3
1144 Kvitsøy .....	3	2	-1
1145 Bokn .....	12	14	2
1146 Tysvær .....	11	11	-
1149 Karmøy .....	17	16	-1
1151 Utsira .....	-	-	-
1154 Vindafjord .....	18	19	1

**KARTVERKET****INFORMERER**

Nr. 4 April 1995

**NYE OG REVIDERTE KART**

	Bestillingsnummer		Pris	
	Falset	Plano		
<b><u>NORGE 1:50 000 (M711)</u></b>				
Topografisk hovedkartserie				
2115-III Austmarka	<i>revidert</i>	1291	1292	kr 55,-

**TURKART**

Blad nr.27 Finse	<i>ny utgave</i>	2241	2242	kr 75,-
------------------	------------------	------	------	---------

Det nye Finsekartet har fått ny bedre design, og inngår i vår nye turkartserie. Området er utvidet i vest slik at det dekker turløypene fra Hallingskeid til Fossli Hotell. Både vinter-, sommer- og sykkelruter er ajourført. Kartet har utvidet informasjon om bl.a. overnattingssteder, parkeringsplasser og severdigheter. Kartets bakside har detaljert informasjon om områdets topografi, geologi og flora. Spesielle turiststeder er beskrevet og det er nyttig informasjon om hvordan en skal ferdes sikkert i fjellet.

***Vi minner også om Kartverkets andre, nye Turkart.***

Oslo-Nordmark, vinterutgave	2425	2426	kr 75,-
Oslo Østmark	2283	2284	kr 75,-
Oslo Vestmark	2427	2428	kr 75,-
Bergen	2429	2430	kr 75,-
Beitostølen	2375	2376	kr 75,-
Gol - Fagernes	2231	2232	kr 75,-
Høvringen - Kvamsfjellet	2421	2422	kr 75,-

**For rask levering kan kartene kjøpes hos bokhandlere, i sportsforretninger og på utfartssteder.**

# Publikasjonsoversikt

## Publikasjoner utsendt i april 1995

Publikasjonene er til salgs i bokhandlene, Statistisk sentralbyrå og Akademika, Møllergt. 17, Postboks 8134 Dep., N-0033 Oslo. Telefon 22 11 67 70, telefaks 22 42 05 51. Uke-Imånedspublikasjoner og Reprints bestilles fra Statistisk sentralbyrå

### Norges offisielle statistikk - NOS

**Befolkningsstatistikk 1995 Hefte I Endringstal for kommunar 1993-1995** (NOS C 241). Denne publikasjonen viser folke­mengda i kommunane 1. januar 1993, 1994 og 1995, og tal for endringar (fødde, døde, flyttingar og folketilvekst) i 1993 og 1994. Ein sær­skild tabell gir tal for handelsdistrikt. Dessutan er det sett opp eit fylkesvis oversyn over talet på kommunar og folkemengd etter kommune­storleik 1. januar 1995 og eit oversyn over årle­ge endringar/justeringar i kommuneinn­delinga. Sidetall 60, 70 kr ISBN 82-537-4154-5 ISSN 0801-6682

**Fiske og oppdrett av laks mv. 1992** (NOS C 239). Publikasjonen gir statistikk over oppfiska laks og sjøaure, fordelt på sjøfiske og elvefiske. Det er òg teke med opplysningar om leige av fiskerett og betaling for fiskekort. Ein av tabellane gir oversyn over fisket i nordiske land. Vidare er det med tabellar over fiskeopp­drett og om utførsel og innførsel av laks og au­re. Sidetall 75, 70 kr ISBN 82-537-4152-9 ISSN 0801-8197

**Kriminalstatistikk 1993** (NOS C 232). Publi­kasjonen inneholder statistiske opplysningar om anmeldte lovbrudd, etterforskede forbrytel­ser, tilbakefall, strafferettslige reaksjoner og fengslinger i 1993. Enkelte tabeller gir tall for perioden 1960-1993. Sidetall 132, 80 kr ISBN 82-537-4134-0 ISSN 0333-3914

**Pasientstatistikk 1993** (NOS C 231). Denne publikasjonen inneholder statistikk om pasien­ter som ble utskrevet fra somatiske sykehus i 1993. Pasientstatistikken ble utarbeidet første gang for 1989. Publikasjonen inneholder statis­tikk som viser utviklingen i liggetid og antall utskrivninger for årene 1989-1992, foruten diag­noser fordelt på kjønn, alder og bosted. Statis­tikken bygger på data som sykehusene sender inn til Statistisk sentralbyrå. Sidetall 92, 70 kr ISBN 82-537-4133-2 ISSN 0806-0711

**Regionalstatistikk (RS 3/95 NOS C 207-224)**. Regionalstatistikk kommer fra januar 1994 ut i serien Norges offisielle statistikk

(NOS) med 10 nummer pr. år og med ett hefte pr. fylke (i alt 180 hefter). Heftene inneholder statistikk på kommunenivå fra de fleste emne­områder. Mange av tabellene er supplert med kommentarer, og noen er illustrert med kart el­ler grafikk. Pris 425 kr pr. fylke pr. år. Sidetall varierende

**Reiselivsstatistikk 1993** (NOS C 238). Publi­kasjonen inneholder en oversikt over reiselivs­statistikk utarbeidet av SSB og andre institusjo­ner. Den har i hovedsak gjestedøgnstatistikk for hoteller og campingplasser, men inneholder også årlige omsetnings- og sysselsettingstall for hotell- og restaurantdrift og reisearrangør- og reisebyråvirksomhet samt regnskapsstatistikk for hotell- og restaurantdrift. Datagrunnlaget er dels egne skjemaundersøkelser og dels oppga­ver fra Det sentrale bedrifts- og foretaksregister i SSB. Sidetall 131, 80 kr ISBN 82-537-4151-0 ISSN 0333-208X

**Skogstatistikk 1993** (NOS C 237). I publika­sjonen gis en samlet oversikt over statistikk knyttet til skogbruket: skogressurser, skogkul­tur, skogsveier, produksjon, arbeidskraft, øko­nomi og priser. Dessuten avsnitt om resultater fra utvalgstelling for landbruket 1993 og hoved­resultater fra jaktstatistikken. Sidetall 107, 80 kr ISBN 82-537-4150-2 ISSN 0468-8155

**Statistisk månedshefte (SM 4/95 NOS C 198)**. Heftet har faste tabeller med kon­junkturstatistikk og måneds- og kvartalsstati­stikk for en rekke områder: befolkning, arbeids­kraft, lønn, konsumprisindeks, næringsøkono­mi, samfunnsøkonomi og finanser. Sidetall 142, 55 kr ISBN 82-537-4096-4 ISSN 0029-3636

**Utdanningsstatistikk Universiteter og høgskoler 1. oktober 1993** (NOS C 240). Denne publikasjonen inneholder statistikk om univer­siteter og høgskoler og om studenter og lærere ved disse utdanningsinstitusjonene. De fleste tabellene viser situasjonen pr. 1. oktober 1993, men for fullført utdanning gjelder tallene fore­gående studieår, dvs. 1992/93. Sidetall 123, 80 kr ISBN 82-537-4153-7 ISSN 0300-5631

## Rapporter - RAPP

**Anthropogenic Emissions of SO<sub>2</sub>, NO<sub>x</sub>, NMVOC and NH<sub>3</sub> in Norway/Kristin Rypdal (RAPP 95/12).** I rapporten analyseres metoder for å beregne utslipp av svoveldioksid (SO<sub>2</sub>), nitrogenoksider (NO<sub>x</sub>), flyktige organiske forbindelser utenom metan (NMVOC) og ammoniakk (NH<sub>3</sub>) i Norge i 1992. Formålet er å dekke alle antropogene (menneskeskapte) utslipp av disse gassene. Tallene for utslipp er beregnet i samarbeid med Statens forurensningstilsyn (SFT). Sidetall 56, 95 kr ISBN 82-537-4145-6 ISSN 0332-8422

**Avfall i Noreg fram til 2010/Annegrete Bruvoll og Gina Spurkland (RAPP 95/8).** Denne rapporten presenterer framskrivningar for ulike typer avfall fram til 2010. Framskrivningane baserer seg på den generelle likevektsmodellen MSG løyst på bakgrunn av dei same føresetnadene for økonomisk utvikling som dei som ligg til grunn for Langtidsprogrammet 1994-97 (St.meld. nr. 4 (1992-93)). Sidetall 33, 80 kr ISBN 82-537-4136-7 ISSN 0332-8422

**En økonometrisk modell for norsk eksport av industrielle råvarer/Bjørn E. Naug (RAPP 95/2).** Formålet med denne rapporten er å undersøke nærmere hvilke faktorer som påvirker eksporten av industrielle råvarer, som de siste 25 årene (i gjennomsnitt) har stått for 44 prosent av all tradisjonell norsk vareeksport. Utgangspunktet for analysen er en hypotese om at råvareeksporten består av produkter som er differensierte i forhold til konkurrerende utenlandsk produksjon og av varer som substituerer tilnærmet perfekt med råvarer produsert i utlandet. Sidetall 32, 80 kr ISBN 82-537-4106-5 ISSN 0332-8422

**Energibruk i husholdningene 1993 Data fra forbruksundersøkelsen/Ole Tom Djupskås og Runa Nesbakken (RAPP 95/10).** Undersøkelsen om energibruk i husholdningene er basert på data fra Forbruksundersøkelsen 1993, og en tilleggsundersøkelse om energi og oppvarmingsutstyr. Undersøkelsen er gjennomført som utvalgsundersøkelse, og bygger på svar fra om lag 1100 husholdninger. Hovedresultatene presenteres i denne rapporten. Mens energiundersøkelsene tidligere bare har gitt data fra stasjonært energiforbruk, presenteres nå også tall knyttet til mobilt energiforbruk (drivstoff til biler). Rapporten gir tall for energiforbruket regnet som tilført energi, med unntak av to tabeller for nyttiggjort energi. Sidetall 46, 80 kr ISBN 82-537-4138-3 ISSN 0332-8422

**Feriereiser 1993/94/Odd Frank Vaage (RAPP 95/13).** Denne rapporten inneholder hovedresultatene fra en landsomfattende un-

dersøkelse om nordmenns feriereiser. Følgende emner er kartlagt: omfang, tidspunkt, feriemål, reisemåte, overnattingsform, reisefølge, transportmiddel, ferieområder i Norge og data om hvem som ikke reiser på ferieturer. Sidetall 48, 80 kr ISBN 82-537-4149-9 ISSN 0332-8422

## Aktuell statistikk og tidsskrifter - AST

**Bygginfo (BYG 4/95).** Tidsskriftet inneholder aktuell statistikk for bygge- og anleggsvirksomhet: byggeareal, ordrer, lønn, byggekostnader, prisindekser, nasjonalregnskapstall, sysselsetting og arbeidskraftundersøkelser. Sidetall 18, 35 kr ISSN 0804-1334

**Månedstatistikk over utenrikshandelen (MU 2/95).** Heftene gir foreløpige månedstall for innførsel og utførsel av varer og et årlig hefte med endelige årstall i april/mai. Mer omfattende årsstatistikk basert på endelige tall utgis noe senere i NOS Utenrikshandel. Den og heftene har også landsfordeling etter varenummer. De fleste tabellene i månedsheftene bygger på FN's Standard International Trade Classification (SITC Rev. 3). Tabellene 10, 11 og 14 bygger på nomenklaturen HS (Det harmoniserte system). Teksten til varenumrene fins i NOS Statistisk varefortegnelse for utenrikshandelen eller i tolltariffen. Heftene har også verdi-, pris- og volumindekser. Sidetall 84, 35 kr ISSN 0332-6403

**Ukens statistikk (UKE 14/95, 15-16/95, 17/95).** I Ukens statistikk presenteres aktuell statistikk og andre nyheter fra Statistisk sentralbyrå. Heftene inneholder artikler fra hele spekteret av norsk samfunnsliv. Hvert hefte har tabellvedlegg med ny statistikk og nøkkeltall - økonomiske indikatorer for Norge. Sosiale indikatorer er med ca. en gang pr. måned. Oversikt over nye publikasjoner og statistikk som ventes å komme er med i hvert nummer. Sidetall varierende, 20 kr ISSN 0804-0524

**Økonomiske analyser (ØA 3/95).** Økonomiske analyser utgis av Forskningsavdelingen i Statistisk sentralbyrå og utkommer med 9 nummer i året. Economic Survey, som kommer 4 ganger i året, inneholder utdrag fra Økonomiske analyser. Nr. 3/95 inneholder artikler om pensjonister, pensjon og skattlegging, regional arbeidsmarkedsutvikling 1990-2000, modellen MODAG og LOTTE - en modell for beregning av skatt og trygd. I tillegg er det med oversikter over doktoravhandlinger/reiserapporter, forskningspublikasjoner, innholdsfortegnelse for Økonomiske analyser de siste 12 måneder, og tabeller med diagrammer. Sidetall 59, 50 kr ISBN 82-537-4117-0 ISSN 0800-4110





# Regionalstatistikk

5/95

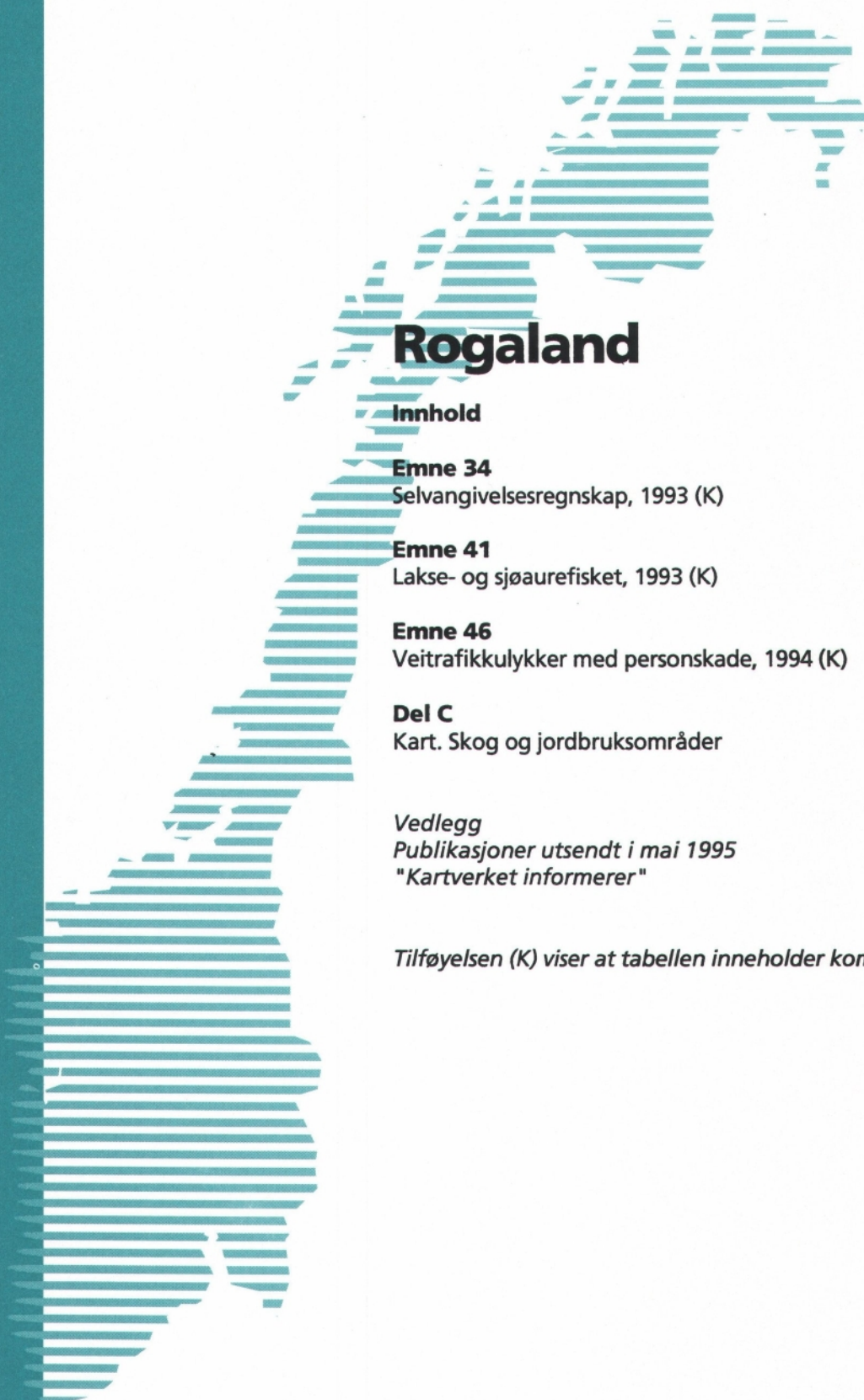

## Rogaland

### Innhold

#### Emne 34

Selvangivelsesregnskap, 1993 (K)

#### Emne 41

Lakse- og sjøaurefisket, 1993 (K)

#### Emne 46

Veitrafikkulykker med personskaade, 1994 (K)

#### Del C

Kart. Skog og jordbruksområder

#### Vedlegg

Publikasjoner utsendt i mai 1995

"Kartverket informerer"

*Tilføyelsen (K) viser at tabellen inneholder kommunetall*

ISSN 0804-2926

Oslo

Postboks 8131 Dep.

0033 Oslo

Tlf.: 22 86 45 00

Kongsvinger

Postboks 1260

2201 Kongsvinger

Tlf.: 62 88 50 00

RS Rogaland 5/95

Utsatt publisering av folketallet 1. april 1995 og endringene i 1. kvartal

Folketallet pr. 1.april 1995 og tall for fødte, døde og flyttinger i 1. kvartal vil dessverre ikke foreligge før rundt midten av august, samtidig med foreløpige tall for 2. kvartal. Utsettelsen skyldes et fremskyndet behov for nye tekniske rutiner i Statistisk sentralbyrå, som følge av at opplysninger fra folkeregistersystemet ble forsinket i overgangen til ny versjon.

Skogen dekker omlag 1/3 av landet. I det sentrale Sør-Norge ligger skoggrensa ca. 1000 m o.h. Skoggrensa faller mot vest og mot nord. På Vestlandet går skogen mange steder ikke lengre opp enn til 300 m o.h., mens den lengst i nord forsvinner, fordi skoggrensa ligger ved havnivå. Gran og furu dominerer barskogområdene. Bjørk danner også store skoger, både som fjellbjørkeskog i områdene mellom barskog og fjellhei og i lavereliggende strøk på Vestlandet og i Nord-Norge. Edel-løvskog finnes der klimaet er spesielt gunstig. Det skjer endringer i skogbildet mange steder, f.eks. ved at tidligere beiteområder gror til med skog og ved at en del løvskogsområder tilplantes med bartær.

Skogbruk drives i områder med produktiv skog, som dekker ca. 22% av landarealet. Jordbruksområdene ligger i de klimatiske gunstigste delene av lavlandet, og utgjør mellom 3 og 4% av landarealet. Korn- og frukt dyrking har særlige varmekrav. Gras- og potetproduksjon er mindre krevende, og foregår derfor lengre mot nord og høyere over havet enn korn dyrkingen.

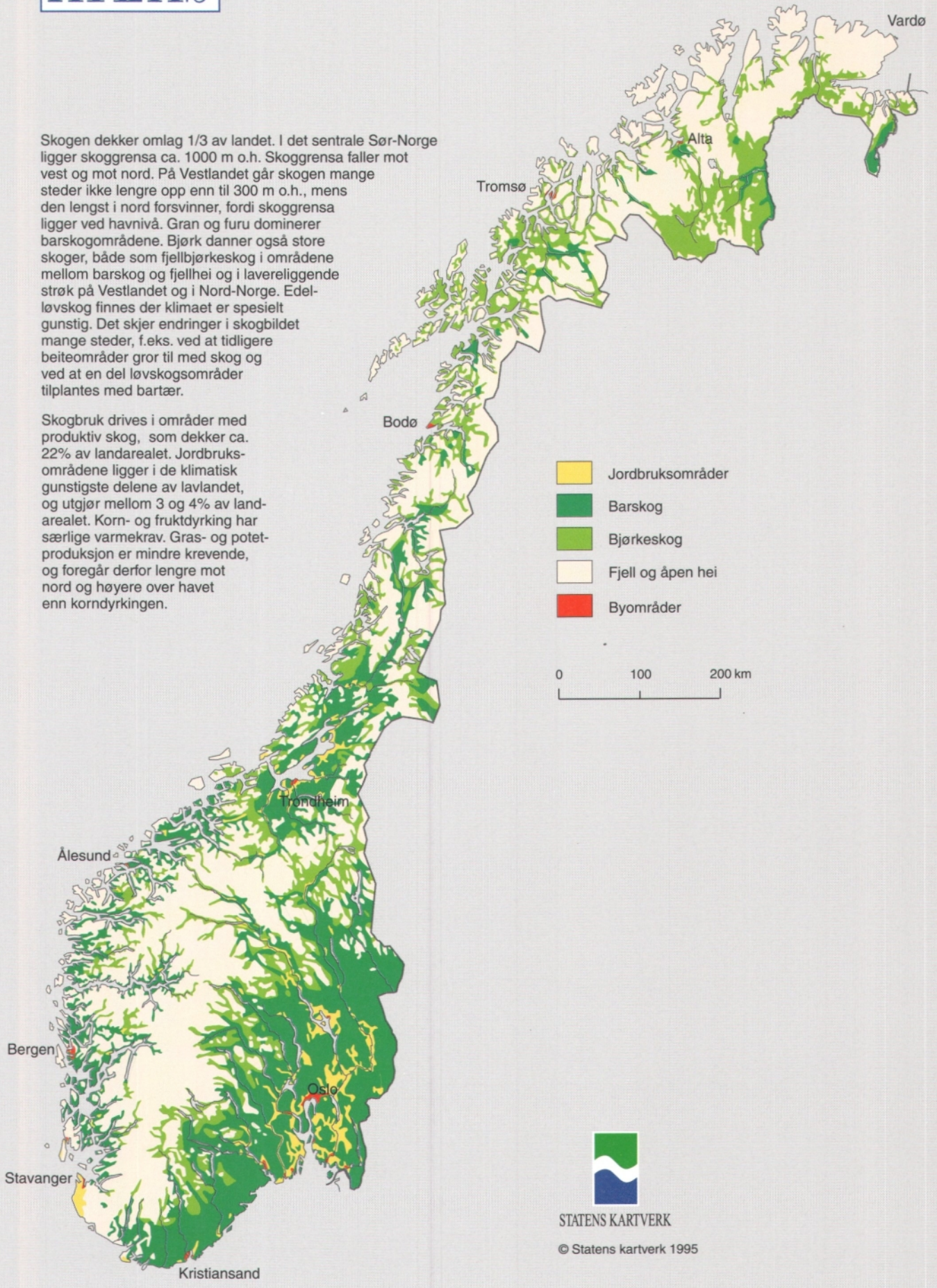

- Jordbruksområder
- Barskog
- Bjørkeskog
- Fjell og åpen hei
- Byområder

0 100 200 km



STATENS KARTVERK

© Statens kartverk 1995

**Selvangivelsesregnskap 1993**

Statistisk sentralbyrås selvangivelsesregnskap for 1993 viser at gjennomsnittlig bruttoinntekt for Rogaland var 177 191 kr. På landsbasis var gjennomsnittlig bruttoinntekt på 159 788 kr. Blant kommunene i Rogaland har Sola høyest bruttoinntekt med 207 288 kr, mens Lund har lavest med 141 290 kr.

1993 er første årgang det publiseres selvangivelsesopplysninger basert på register og som totaltelling. Selvangivelsesregisteret inneholder selvangivelsesopplysninger til alle personer 17 år og over. Statistikken dekker dermed alle personlige skattytere.

Selvangivelsesregnskapet er en oppstilling av inntekts- og fradragskomponentene i selvangivelsen fram til beregning av alminnelig inntekt. Gjennomsnittsbetrag er beregnet bare for personer med betrag på de enkelte poster.

Bruttoinntekt består av summen av alle skattepliktige inntekter. Betragpet svarer til post 3.1.11 på selvangivelsen 1993.

Selvangivelsesopplysninger for hele landet og fylkene er offentliggjort i Ukens Statistikk nr. 22/95.

Tabell 1 Selvangivelsesregnskap 1993  
Gjennomsnittstall for de med beløp på postene

	Kommune					
	11 ROGA- LAND	1101 Eiger- sund	1102 Sandnes	1103 Stav- anger	1106 Hauge- sund	1111 Sokndal
Bruttoinntekt .....	177191	158799	185544	195884	161074	149450
Lønn .....	170030	151160	174977	195988	158554	152170
Tjenestepensjon o.l .....	34743	30034	39146	38009	36889	28597
Ytelser fra folketrygden .....	69247	67960	70052	71323	69469	68448
Næringsinntekt av jordbruk skogbruk og fiske inkl. skattepliktige sykepenger i næringsvirksomhet.....	130141	115187	133145	93598	83245	71878
Annen næringsinntekt inkl. skattepliktige sykepenger i næringsvirksomhet .....	165502	166430	209352	183683	162310	142293
Renter av bankinnskudd o.l .....	6215	5899	6440	6215	6189	6716
Aksjeutbytte .....	47314	39175	46548	59091	51635	16100
Avkastning på sparedelen .....	1620	1651	1729	1859	1404	1396
Nettoinntekt av prosent- lignet bolig .....	2517	2415	2655	2226	3237	2027
Nettoinntekt av prosentlignet bolig, og andelseiers andel av inntekter i boligselskap .....	1876	2968	2158	1902	1464	1007
Nettoinntekt av prosent- lignet fritidseiendom .....	855	1215	746	1173	811	809
Nettoinntekt av annen fast eiendom .....	47896	31363	49293	62222	43030	21239
Nettoinntekt ved utleie av fritidseiendom .....	29401	2843	20328	57280	35103	8664
Skattepliktig gevinst ved realisasjon av bolig, tomt o.l ..	128420	41299	252672	192924	123553	29425
Mottatte bidrag, livrenter barnpensjon o.l .....	18920	19126	18857	19318	17836	16330
Andre inntekter .....	14850	14473	15796	13607	12039	5820
Korreksjon .....	-24804	-45134	-27198	-6584	-32684	-33288
Fradrag .....	45594	41187	50579	48270	42665	36854
Minstefradrag .....	20472	19977	21058	21369	20325	19351
Reiseutgifter .....	8551	11963	7409	5583	10454	9306
Pensjonspremie .....	3072	2856	3094	3221	3251	2558
Fagforeningskontigent .....	1606	1607	1609	1609	1619	1630
Foreldrefradrag .....	7834	6832	7536	9226	7837	7458
Underskudd i næring, inkl. tidligere års underskudd .....	63382	37810	105828	83928	56357	28838
Underholdsbidrag, kårytelser ....	23204	24424	23227	25059	20879	23827
Premie for pensjonsforsikring ...	8354	7683	8623	8680	9651	6848
Gjeldsrenter .....	27369	26626	29410	28603	23362	24567
Andre fradrag .....	20556	17959	27612	20383	16293	12790
Korreksjon .....	-2629	-179	-1963	-5165	367	408
Alminnelig inntekt før særfradrag .	134678	119862	138761	150912	121640	114191
-Særfradrag.....	13990	14157	13796	14108	14449	14182
Grunnlag for beregning av kommune og fellesskatt .....	131472	116208	135802	147546	117693	109607

Tabell 1 Selvangivelsesregnskap 1993  
Gjennomsnittstall for de med beløp på postene

	Kommune						
	1112 Lund	1114 Bjerkr- eim	1119 Hå	1120 Klepp	1121 Time	1122 Gjes- dal	1124 Sola
Bruttoinntekt .....	141290	158299	160601	175845	182116	167007	207288
Lønn .....	128659	117656	139049	154282	156957	157785	190333
Tjenestepensjon o.l .....	29334	16392	25030	23426	27851	21676	76158
Ytelser fra folketrygden .....	63855	65386	67532	68575	68989	66474	70172
Næringsinntekt av jordbruk skogbruk og fiske inkl. skattepliktige sykepenger i næringsvirksomhet.....	103109	152812	180970	183165	168491	126857	134061
Annen næringsinntekt inkl. skattepliktige sykepenger i næringsvirksomhet .....	139037	112088	124188	144048	162265	152456	178681
Renter av bankinnskudd o.l .....	7172	8936	6099	6859	6723	4859	5834
Aksjeutbytte .....	17100	33935	28142	46825	118035	26083	60874
Avkastning på sparedelen .....	1455	1519	1828	1716	1685	1455	1845
Nettoinntekt av prosent- lignet bolig .....	2172	2772	2639	2453	2981	2727	2921
Nettoinntekt av prosentlignet bolig, og andelseiers andel av inntekter i boligselskap .....	1133	-	591	1910	2490	1235	2033
Nettoinntekt av prosent- lignet fritidseiendom .....	733	1123	1219	1034	675	609	1220
Nettoinntekt av annen fast eiendom .....	16464	28520	27882	43067	67747	30637	69732
Nettoinntekt ved utleie av fritidseiendom .....	1237	5750	6818	500	40301	-	36555
Skattepliktig gevinst ved realisasjon av bolig, tomt o.l ..	16391	84200	79081	278170	115712	114349	118859
Mottatte bidrag, livrenter barnepensjon o.l .....	19060	23739	18527	18677	21679	19238	20036
Andre inntekter .....	6778	12259	12799	14556	19054	18846	26936
Korreksjon .....	-74024	-18990	-34561	-22033	-27849	-15183	-33003
Fradrag .....	35861	39098	41439	43971	46171	48040	51257
Minstefradrag .....	18705	17192	19451	20044	20345	20448	21470
Reiseutgifter .....	12130	16687	11660	9422	10170	11936	5823
Pensjonspremie .....	2851	2814	2668	2923	2975	2865	3123
Fagforeningskontigent .....	1596	1556	1583	1621	1625	1591	1615
Foreldrefradrag .....	5479	6291	6843	7150	7414	7088	8359
Underskudd i næring, inkl. tidligere års underskudd .....	17450	26356	29116	32533	71027	35537	77568
Underholdsbidrag, kårytelser ...	19268	27806	20426	22560	22690	22784	25205
Premie for pensjonsforsikring ...	7379	7924	7544	8011	8023	7165	8338
Gjeldsrenter .....	23146	27492	26817	27927	28437	31735	33312
Andre fradrag .....	11591	8555	16947	11476	14286	15495	22664
Korreksjon .....	-121	-17	-25	3372	332	-2810	-855
Alminnelig inntekt før særfradrag .	107396	121255	121253	134173	138785	120858	159835
-Særfradrag.....	13456	13848	14098	14162	13832	13159	13453
Grunnlag for beregning av kommune og fellesskatt .....	103673	117670	118432	131898	136134	118359	157554

Tabell 1 Selvangivelsesregnskap 1993  
Gjennomsnittstall for de med beløp på postene

	Kommune						
	1127 Randa- berg	1129 Forsand	1130 Strand	1133 Hjelme- land	1134 Suldal	1135 Sauda	1141 Finnøy
Bruttoinntekt .....	193122	150261	156007	151042	145386	150150	151736
Lønn .....	182841	124946	155877	118985	123029	143024	113734
Tjenestepensjon o.l .....	27201	19618	22219	20341	23905	25913	20908
Ytelser fra folketrygden .....	68942	63616	68018	64131	63032	70837	66055
Næringsinntekt av jordbruk skogbruk og fiske inkl. skattepliktige sykepenger i næringsvirksomhet.....	104199	125509	94959	126575	103764	64560	144325
Annen næringsinntekt inkl. skattepliktige sykepenger i næringsvirksomhet .....	167384	94652	127467	154813	127144	150494	97183
Renter av bankinnskudd o.l .....	4947	8111	4918	10234	8701	6517	7532
Aksjeutbytte .....	49538	74040	33437	20943	4263	3811	4128
Avkastning på sparedelen .....	1686	1838	1782	1348	1051	1459	1641
Nettoinntekt av prosent- lignet bolig .....	2980	2989	2146	2549	1901	2038	1849
Nettoinntekt av prosentlignet bolig, og andelseiers andel av inntekter i boligselskap .....	367	490	1219	5739	2036	598	1101
Nettoinntekt av prosent- lignet fritidseiendom .....	539	1050	710	886	747	564	906
Nettoinntekt av annen fast eiendom .....	46936	10484	47053	12653	18085	45426	27436
Nettoinntekt ved utleie av fritidseiendom .....	7004	45923	368	-	5467	-	-
Skattepliktig gevinst ved realisasjon av bolig, tomt o.l ..	136336	24756	36486	114400	22922	18795	44982
Mottatte bidrag, livrenter barnepensjon o.l .....	17729	16993	18168	17610	17193	16434	16894
Andre inntekter .....	13749	16309	9443	17458	13958	6777	16783
Korreksjon .....	-2053	-	-42611	-33884	-65758	-80341	-27642
Fradrags .....	46260	36016	40073	35608	35317	37392	36618
Minstefradrag .....	20972	17839	19664	17514	18367	20323	16567
Reiseutgifter .....	6251	11516	8363	9289	9925	10100	8292
Pensjonspremie .....	2898	2983	2994	2837	2789	2908	2776
Fagforeningskontigent .....	1586	1543	1624	1525	1611	1570	1516
Foreldrefradrag .....	8309	7018	6181	7596	7374	7381	6938
Underskudd i næring, inkl. tidligere års underskudd .....	97577	22475	25996	28518	30037	37657	28495
Underholdsbidrag, kårytelser ...	23373	28215	21178	16981	18671	19390	19723
Premie for pensjonsforsikring ...	8168	9450	7481	8159	6952	8650	8746
Gjeldsrenter .....	30041	24054	25092	23950	19528	20639	27453
Andre fradrags .....	18452	9165	16183	17770	13863	15620	16864
Korreksjon .....	2278	-14	1746	-3655	-969	-4	-1614
Alminnelig inntekt før særfradrag .	149846	115600	118078	117543	111779	114663	117150
-Særfradrag.....	13305	13111	13970	14188	13984	14759	13968
Grunnlag for beregning av kommune og fellesskatt .....	147848	112630	114661	113386	107916	110259	112995

Tabell 1 Selvangivelsesregnskap 1993  
Gjennomsnittstall for de med beløp på postene

	Kommune						
	1142 Rennes- øy	1144 Kvitsøy	1145 Bokn	1146 Tysvær	1149 Karmøy	1151 Utsira	1154 Vinda- fjord
Bruttoinntekt .....	167127	150926	142088	154138	156290	158699	153795
Lønn .....	142678	123381	128854	145623	155650	142583	131543
Tjenestepensjon o.l .....	19062	24042	26494	25884	30423	17557	22782
Ytelser fra folketrygden .....	65005	66223	59549	63948	68395	66481	65248
Næringsinntekt av jordbruk skogbruk og fiske inkl. skattepliktige sykepenger i næringsvirksomhet .....	144195	91662	96058	111275	95291	56214	127284
Annen næringsinntekt inkl. skattepliktige sykepenger i næringsvirksomhet .....	132070	133894	93340	143417	145901	100718	136549
Renter av bankinnskudd o.l .....	7835	7007	8581	5491	5183	10059	8766
Aksjeutbytte .....	23539	12569	1690	33234	20700	1274	32584
Avkastning på sparedelen .....	1324	1411	1214	1392	1201	1267	1349
Nettoinntekt av prosent- lignet bolig .....	2438	1620	1816	2337	2443	1765	3037
Nettoinntekt av prosentlignet bolig, og andelseiers andel av inntekter i boligselskap .....	2087	388	397	2325	2114	-	669
Nettoinntekt av prosent- lignet fritidseiendom .....	674	1406	1025	770	815	-	1012
Nettoinntekt av annen fast eiendom .....	19780	11484	23424	19547	26123	5766	23494
Nettoinntekt ved utleie av fritidseiendom .....	12865	3910	11880	8456	11303	-	36750
Skattepliktig gevinst ved realisasjon av bolig, tomt o.l ..	35970	50000	14402	57779	47426	46667	39526
Mottatte bidrag, livrenter barnepensjon o.l .....	16947	41841	28318	19713	18322	19646	18002
Andre inntekter .....	16479	22445	11370	12822	18245	16979	16102
Korreksjon .....	-34907	-3259	-	-19194	-32515	-	-13758
Frdrag .....	39513	34983	41245	41246	44400	43505	38026
Minstefradrag .....	18502	17872	17267	18996	19784	19162	17927
Reiseutgifter .....	7600	10466	14975	9151	8907	6934	12680
Pensjonspremie .....	2942	2938	2804	2968	3102	2864	2710
Fagforeningskontigent .....	1591	1482	1616	1567	1605	1523	1565
Foreldrefradrag .....	7224	7672	7324	6829	6747	7182	6500
Underskudd i næring, inkl. tidligere års underskudd .....	28261	14938	67090	59497	63247	47542	26215
Underholdsbidrag, kårytelser ...	22579	23417	21432	21606	20982	22867	24763
Premie for pensjonsforsikring ...	7411	7861	7268	7809	8376	8016	8558
Gjeldsrenter .....	28296	19208	22364	24540	24083	23309	23494
Andre frdrag .....	17840	17769	23557	19975	26603	21560	14724
Korreksjon .....	13	43470	-	-978	-113	-	-2165
Alminnelig inntekt før særfradrag .	129396	117694	105589	115336	115664	117519	117985
-Særfradrag .....	13324	14526	12779	13560	13686	16179	14261
Grunnlag for beregning av kommune og fellesskatt .....	126268	113627	101843	112416	112534	112094	114569



**Lakse- og sjøaufisket 1993**

Statistisk sentralbyrås statistikk over lakse- og sjøaufisket i 1993 viser en total fangst i Rogaland på 55,9 tonn. Av dette ble 28,5 tonn fisket i sjøen og 27,4 tonn i elvene. Fangstmengden i 1992 var 73,8 tonn. Da ble 31,0 tonn fisket i sjøen og 42,8 tonn i elvene.

Verdien av fangsten i Rogaland er utregnet til 2,5 mill. kroner i 1993. Vekten av fisken gjelder kg rund fisk, og verdien er den fiskeren oppnår ved salg, uten fradrag av driftsutgifter mv.

Statistikken over lakse- og sjøaufisket ble tidligere utarbeidet på grunnlag av oppgaver fra laksedistrikta. Fra og med 1993 er data fra fylkesmennene grunnlag for statistikken for elvefisket. For sjøfisket blir det sendt inn fangstdagbok fra hver enkelt fisker. Tallene for 1993 er derfor ikke helt sammenlignbare med tall fra tidligere år.

Ytterligere opplysninger om lakse- og sjøaufisket blir gitt i publikasjonen NOS Fiske og oppdrett av laks mv. 1993, som vil foreligge høsten 1995.

**Tabell 1. Elvefisket 1993. Rogaland**

Elv	Fangst			Gjennomsnittsvekt		Verdi 1 000 kr
	I alt	Laks	Sjøauf/ -røye	Laks	Sjøauf/ -røye	
<b>Hele landet</b> . . . . .	434 750	351 100	83 650	3,2	0,9	19 932
Rogaland . . . . .	27 396	22 880	4 516	2,4	0,9	1 156
Sokndalselva . . . . .	378	198	180	2,9	0,6	15
Tengs-, Bjerkreimselva . .	4 919	4 908	11	2,8	1,5	213
Fuglestadelva . . . . .	111	111	-	2,0	-	5
Figgjoelva . . . . .	1 878	1 729	149	2,5	0,9	84
Kvasseimselva . . . . .	30	30	-	2,0	-	1
N. Varhaugselva . . . . .	41	32	10	1,3	0,8	2
Ogna . . . . .	4 195	4 098	97	1,9	0,8	178
Håelva . . . . .	5 290	5 131	159	1,9	1,9	220
Dirdalselva . . . . .	532	449	84	3,1	0,6	23
Frafjordelva . . . . .	257	64	193	2,1	0,9	8
Årdalselva (Storåa) . . . . .	3 144	2 378	766	3,2	0,7	138
Ulla (Vadlaelva) . . . . .	172	153	19	3,5	1,1	8
Mæleelva (Espedalsvass- draget) . . . . .	624	450	174	2,4	0,7	25
Hjelmelandselva . . . . .	358	139	219	5,6	1,7	14
Hålandselva i Hjelmeland	157	156	2	3,5	0,8	8
Vormedalselva . . . . .	657	598	59	3,4	0,8	30
Suldalslågen (Sandselva) .	1 840	1 275	565	4,9	1,1	88
Saudaelva (Storelva) i Sauda . . . . .	217	-	217	-	0,9	6
Vikedalselva . . . . .	1 977	506	1 471	3,1	0,8	65
Rødneelva (Sandeidelva) . .	76	29	47	1,8	0,9	3
Jørpelandselva . . . . .	137	121	16	2,6	0,8	6
Lysevassdraget . . . . .	18	-	18	-	0,6	1
Vestbøelva . . . . .	62	-	62	-	0,8	2
S. Varhaugelva . . . . .	327	327	-	1,6	-	13

Tabell 2. Sjøfisket 1993. Rogaland

Kommune	Fangst			Gjennomsnittsvekt		Verdi 1 000 kr
	I alt	Laks	Sjøaure/ -røye Kg	Laks	Sjøaure/ -røye	
<b>Hele landet</b> . . . . .	584 243	571 479	12 764	3,9	2,3	29 240
Rogaland . . . . .	28 529	27 963	566	3,1	1,9	1 316
1101 Eigersund . . . . .	4 386	4 263	124	2,5	1,8	192
1102 Sandnes . . . . .	1 564	1 532	33	3,2	1,4	74
1103 Stavanger . . . . .	218	218	-	3,5	-	10
1106 Haugesund . . . . .	130	130	-	3,2	-	6
1111 Sokndal . . . . .	1 004	980	24	2,7	1,5	45
1119 Hå . . . . .	5 322	5 312	10	2,7	2,1	238
1120 Klepp . . . . .	2 249	2 242	7	3,5	1,5	106
1121 Time . . . . .	230	226	4	2,9	2,1	10
1122 Gjesdal . . . . .	46	46	-	2,9	-	2
1124 Sola . . . . .	186	182	4	3,0	1,8	9
1127 Randaberg . . . . .	28	24	4	2,7	1,8	1
1129 Forsand . . . . .	265	257	9	3,6	1,7	13
1130 Strand . . . . .	1 904	1 898	6	3,4	1,6	90
1133 Hjelmeland . . . . .	762	752	10	4,1	1,9	38
1134 Suldal . . . . .	1 233	982	250	3,2	2,1	54
1141 Finnøy . . . . .	1 201	1 197	3	3,2	3,2	55
1142 Rennesøy . . . . .	877	873	4	2,9	2,0	40
1145 Bokn . . . . .	520	520	-	3,7	-	25
1146 Tysvær . . . . .	2 510	2 480	29	3,5	2,3	121
1149 Karmøy . . . . .	2 007	2 005	2	3,3	1,6	95
1154 Vindafjord . . . . .	1 887	1 842	44	3,9	1,9	92

## Veitrafikkulykker med personskade i 1994

Tallet på politirapporterte veitrafikkulykker med personskade i Rogaland viste 641 i 1993 og 624 i 1994. Tallet på drepte og skadde var 823 i 1993 og 789 i 1994. Av dette var det 20 drepte i 1993 og 18 drepte i 1994.

I noen av tabellene er det gitt hovedtall som gjør det mulig å foreta sammenlikninger mellom fylket og hele landet. Rogaland hadde i 1994 7,4 prosent av alle veitrafikkulykker med personskade og 6,4 prosent av tallet på drepte. Til sammenlikning kan nevnes at fylket 1. januar 1995 hadde 8 prosent av registrerte kjøretøyer og 8,2 prosent av landets folkemengde.

I Ukens statistikk nr. 23, 1995 finnes tilsvarende tabeller for hele landet. Tabell 3, 4 og 5 er der spesifisert på politidistrikt og fylke. Publikasjonen NOS Veitrafikkulykker 1994 vil gi mer detaljerte opplysninger for landet under ett. Den vil foreligge seinere inneværende år.

Tabell 1. Veitrafikkulykker og personer drept eller skadd, etter trafikantgruppe, år og måned. Rogaland

År Måned	Ulykker i alt	Drepte i alt	Personer drept eller skadd										
			I alt	Førere og passasjerer på								Per- soner på spark, kjelke og ski	Førere av traktor mv.
				Bil- fø- re	Bil- passa- sjerer	Lett mo- tor- syk- kel	An- nen mo- tor- syk- kel	Mo- ped	Syk- kel	Fot- gjen- gere			
Alle ulykker													
1984 .....	662	30	848	254	189	52	57	59	112	119	1	5	
1985 .....	646	33	888	293	230	32	62	65	93	108	2	3	
1986 .....	594	30	753	270	158	24	55	75	66	96	4	5	
1987 .....	497	25	670	241	169	16	32	61	71	78	-	2	
1988 .....	487	15	622	231	138	20	28	60	74	67	1	3	
1989 .....	561	16	746	272	174	6	25	70	84	112	-	3	
1990 .....	586	15	785	295	202	8	32	63	89	91	-	5	
1991 .....	635	10	843	330	194	17	33	67	91	104	-	7	
1992 .....	657	11	850	344	208	9	33	61	101	92	-	2	
1993 .....	641	20	823	341	178	11	33	62	107	79	1	11	
1994 .....	624	18	789	285	172	4	36	89	107	86	1	9	
1994													
Januar .....	37	1	52	27	19	-	-	-	2	4	-	-	
Februar .....	35	2	44	24	10	-	1	3	-	5	1	-	
Mars .....	61	-	74	28	18	-	4	6	9	9	-	-	
April .....	41	-	63	20	20	1	5	11	4	2	-	-	
Mai .....	62	2	72	21	7	-	5	14	14	9	-	2	
Juni .....	44	3	64	16	15	-	7	8	12	6	-	-	
Juli .....	48	4	62	17	14	-	3	8	13	7	-	-	
August .....	58	-	69	30	12	-	3	10	9	4	-	1	
September .....	69	2	80	31	12	-	3	10	15	8	-	1	
Oktober .....	53	1	70	22	16	-	3	7	10	8	-	4	
November .....	59	1	67	21	11	2	1	8	10	13	-	1	
Desember .....	57	2	72	28	18	1	1	4	9	11	-	-	

Tabell 2. Veitrafikkulykker og personer drept eller skadd, etter trafikantgruppe og uke. 1994. Rogaland

Uke	Ulykker i alt	Drep- te i alt	Personer drept eller skadd									
			I alt	Bil- førere	Bil- passa- sjerer	Førere og passasjerer på					Per- soner på spark, kjelke og ski	Før- ere av trak- tor mv.
						Lett mo- tor- syk- kel	An- nen mo- tor- syk- kel	Mo- ped	Syk- kel	Fot- gjen- gere		
I alt	624	18	789	285	172	4	36	89	107	86	1	9
Mandag-søndag												
(01.01.)- 02.01. ...	3	-	8	4	4	-	-	-	-	-	-	-
03.01. - 09.01. ..	8	1	11	6	3	-	-	-	-	2	-	-
10.01. - 16.01. ..	7	-	9	5	4	-	-	-	-	-	-	-
17.01. - 23.01. ..	10	-	11	7	1	-	-	-	2	1	-	-
24.01. - 30.01. ..	9	-	13	5	7	-	-	-	-	1	-	-
31.01. - 06.02. ..	13	-	15	10	2	-	-	1	-	2	-	-
07.02. - 13.02. ..	6	-	7	3	2	-	-	-	-	1	1	-
14.02. - 20.02. ..	9	-	11	4	2	-	1	2	-	2	-	-
21.02. - 27.02. ..	7	2	11	7	4	-	-	-	-	-	-	-
28.02. - 06.03. ..	8	-	8	7	-	-	-	-	-	1	-	-
07.03. - 13.03. ..	12	-	19	5	6	-	1	2	2	3	-	-
14.03. - 20.03. ..	18	-	21	11	4	-	-	2	-	4	-	-
21.03. - 27.03. ..	12	-	12	2	3	-	1	2	4	-	-	-
28.03. - 03.04. ..	12	-	15	3	5	-	3	3	3	1	-	-
04.04. - 10.04. ..	11	-	18	5	5	-	3	3	1	1	-	-
11.04. - 17.04. ..	8	-	8	5	-	-	-	3	-	-	-	-
18.04. - 24.04. ..	15	-	19	5	4	1	1	4	3	1	-	-
25.04. - 01.05. ..	7	-	19	6	12	-	-	1	-	-	-	-
02.05. - 08.05. ..	17	1	20	5	3	-	1	2	5	3	-	1
09.05. - 15.05. ..	13	1	15	2	-	-	1	8	2	1	-	-
16.05. - 22.05. ..	15	-	15	4	1	-	2	1	3	4	-	-
23.05. - 29.05. ..	13	-	17	7	2	-	1	3	4	-	-	-
30.05. - 05.06. ..	10	-	13	5	2	-	2	1	2	1	-	-
06.06. - 12.06. ..	10	2	15	4	5	-	1	1	1	3	-	-
13.06. - 19.06. ..	11	-	13	3	3	-	1	1	4	1	-	-
20.06. - 26.06. ..	13	1	21	6	5	-	3	4	1	2	-	-
27.06. - 03.07. ..	6	-	8	-	-	-	-	2	6	-	-	-
04.07. - 10.07. ..	10	-	11	-	2	-	2	-	6	1	-	-
11.07. - 17.07. ..	9	3	14	6	3	-	-	1	1	3	-	-
18.07. - 24.07. ..	13	1	16	6	4	-	-	1	3	2	-	-
25.07. - 31.07. ..	13	-	18	5	5	-	1	5	1	1	-	-
01.08. - 07.08. ..	12	-	14	4	5	-	1	2	1	1	-	-
08.08. - 14.08. ..	9	-	9	3	-	-	-	1	1	3	-	1
15.08. - 21.08. ..	15	-	22	9	4	-	2	5	2	-	-	-
22.08. - 28.08. ..	15	-	17	8	2	-	-	2	5	-	-	-
29.08. - 04.09. ..	16	-	18	8	6	-	-	2	2	-	-	-
05.09. - 11.09. ..	11	1	15	5	3	-	1	2	1	2	-	1
12.09. - 18.09. ..	16	1	16	6	-	-	1	3	4	2	-	-
19.09. - 25.09. ..	17	-	20	10	2	-	1	1	5	1	-	-
26.09. - 02.10. ..	18	1	25	9	8	-	-	2	3	3	-	-
03.10. - 09.10. ..	16	-	21	5	4	-	-	3	4	1	-	4
10.10. - 16.10. ..	10	-	13	6	3	-	1	1	-	2	-	-
17.10. - 23.10. ..	14	-	15	3	1	-	2	3	4	2	-	-
24.10. - 30.10. ..	9	-	12	6	2	-	-	-	1	3	-	-
31.10. - 06.11. ..	13	-	14	4	1	-	-	3	5	1	-	-
07.11. - 13.11. ..	13	-	15	2	3	1	1	1	2	4	-	1
14.11. - 20.11. ..	15	1	18	5	4	-	-	2	2	5	-	-
21.11. - 27.11. ..	15	-	17	10	1	-	-	1	2	3	-	-
28.11. - 04.12. ..	11	1	11	1	3	1	-	2	3	1	-	-
05.12. - 11.12. ..	13	-	15	8	3	-	-	1	2	1	-	-
12.12. - 18.12. ..	11	-	11	4	2	1	-	2	-	2	-	-
19.12. - 25.12. ...	18	1	27	11	8	-	-	-	2	6	-	-
26.12. - (31.12.) ..	9	-	13	5	4	-	1	-	2	1	-	-

Tabell 3. Veitrafikkulykker og personer drept eller skadd, etter trafikantgruppe. Politidistrikt/kommune. 1994. Rogaland

	Ulykker i alt	Av det- te døds- ulykker	Personer drept eller skadd										
			I alt	Førere og passasjerer på								Per- soner på spark, kjelke og ski	Førere av traktor mv.
				Bil- fø- re	Bil- passa- sjerer	Lett mo- tor- syk- kel	An- nen mo- tor- syk- kel	Mo- ped	Syk- kel	Fot- gjen- gere			
Hele landet . . . . .	8406	253	11530	5188	3082	45	446	571	1005	1068	58	67	
Fylket . . . . .	624	16	789	285	172	4	36	89	107	86	1	9	
Politidistrikt													
Rogaland . . . . .	223	7	286	104	62	1	14	38	26	37	-	4	
Stavanger . . . . .	209	6	261	92	56	2	14	26	44	23	1	3	
Haugesund . . . . .	192	3	242	89	54	1	8	25	37	26	-	2	
Kommune													
Eigersund . . . . .	23	2	26	7	3	-	1	7	-	8	-	-	
Sandnes . . . . .	101	-	119	42	16	-	8	14	19	18	-	2	
Stavanger . . . . .	132	3	156	52	28	2	7	17	28	21	1	-	
Haugesund . . . . .	71	1	86	30	14	-	1	11	17	13	-	-	
Sokndal . . . . .	2	-	2	1	-	-	-	-	-	1	-	-	
Lund . . . . .	9	1	17	7	9	-	-	1	-	-	-	-	
Bjerkreim . . . . .	6	-	12	4	8	-	-	-	-	-	-	-	
Hå . . . . .	14	-	23	5	7	-	-	6	2	2	-	1	
Klepp . . . . .	23	2	25	8	2	-	3	5	2	4	-	1	
Time . . . . .	29	1	39	16	10	1	1	4	3	4	-	-	
Gjesdal . . . . .	16	1	23	14	7	-	1	1	-	-	-	-	
Sola . . . . .	31	1	43	19	11	-	1	3	5	1	-	3	
Randaberg . . . . .	16	-	24	10	7	-	1	2	4	-	-	-	
Forsand . . . . .	4	1	5	1	1	-	1	1	1	-	-	-	
Strand . . . . .	11	-	13	3	2	-	3	-	4	1	-	-	
Hjelmeland . . . . .	7	1	12	4	6	-	1	-	1	-	-	-	
Suldal . . . . .	12	-	16	6	7	-	-	-	3	-	-	-	
Sauda . . . . .	10	-	11	4	1	1	-	3	2	-	-	-	
Finnøy . . . . .	3	-	3	2	1	-	-	-	-	-	-	-	
Rennesøy . . . . .	3	-	3	1	-	-	-	1	1	-	-	-	
Kvitsøy . . . . .	-	-	-	-	-	-	-	-	-	-	-	-	
Bokn . . . . .	4	1	6	2	1	-	-	2	-	-	-	1	
Tysvær . . . . .	18	-	25	11	7	-	-	3	2	2	-	-	
Karmøy . . . . .	72	1	89	30	20	-	6	8	13	11	-	1	
Utsira . . . . .	-	-	-	-	-	-	-	-	-	-	-	-	
Vindafjord . . . . .	7	-	11	6	4	-	1	-	-	-	-	-	



Tabell 5. Personer drept eller skadd, etter alder. Politidistrikt/kommune. 1994. Rogaland

	Personer drept eller skadd							Personer drept					
	I alt	-6 år	7-14 år	15-24 år	25-64 år	65- år	Uopp-gitt alder	I alt	-6 år	7-14 år	15-24 år	25-64 år	65- år
Hele landet . . .	11530	274	668	3610	5470	1152	356	283	3	13	85	110	72
Fylket . . . . .	789	20	59	306	307	76	21	18	-	1	6	7	4
Politidistrikt													
Rogaland . . . .	286	5	20	115	112	28	6	8	-	1	3	3	1
Stavanger . . . .	261	6	23	97	100	26	9	7	-	-	2	3	2
Haugesund . . .	242	9	16	94	95	22	6	3	-	-	1	1	1
Kommune													
Eigersund . . . .	26	-	2	10	10	2	2	2	-	-	1	1	-
Sandnes . . . . .	119	3	10	41	50	12	3	-	-	-	-	-	-
Stavanger . . . .	156	5	15	56	62	13	5	3	-	-	2	1	-
Haugesund . . . .	86	1	4	31	36	13	1	1	-	-	-	-	1
Sokndal . . . . .	2	-	-	-	2	-	-	-	-	-	-	-	-
Lund . . . . .	17	-	2	8	6	-	1	2	-	-	-	2	-
Bjerkreim . . . .	12	-	-	8	4	-	-	-	-	-	-	-	-
Hå . . . . .	23	1	-	15	5	2	-	-	-	-	-	-	-
Klepp . . . . .	25	1	2	7	11	4	-	2	-	-	2	-	-
Time . . . . .	39	-	4	15	16	4	-	1	-	1	-	-	-
Gjesdal . . . . .	23	-	-	11	8	4	-	1	-	-	-	-	1
Sola . . . . .	43	-	1	21	18	1	2	1	-	-	-	1	-
Randaberg . . . .	24	1	4	5	9	3	2	-	-	-	-	-	-
Forsand . . . . .	5	-	1	-	3	1	-	1	-	-	-	1	-
Strand . . . . .	13	-	1	4	5	3	-	-	-	-	-	-	-
Hjelmeland . . . .	12	-	-	8	-	4	-	2	-	-	-	-	2
Suldal . . . . .	16	-	2	6	6	1	1	-	-	-	-	-	-
Sauda . . . . .	11	-	-	4	7	-	-	-	-	-	-	-	-
Finnøy . . . . .	3	-	-	-	2	1	-	-	-	-	-	-	-
Rennesøy . . . .	3	-	1	1	1	-	-	-	-	-	-	-	-
Kvitsøy . . . . .	-	-	-	-	-	-	-	-	-	-	-	-	-
Bokn . . . . .	6	-	-	2	3	-	1	1	-	-	-	1	-
Tysvær . . . . .	25	-	2	15	6	1	1	-	-	-	-	-	-
Karmøy . . . . .	89	8	8	34	31	7	1	1	-	-	1	-	-
Utsira . . . . .	-	-	-	-	-	-	-	-	-	-	-	-	-
Vindafjord . . . .	11	-	-	4	6	-	1	-	-	-	-	-	-





Tabell 7. Veitrafikkulykker og personer drept eller skadd, etter trafikantgruppe, bostedsstrøk og ulykkesgruppe. 1994. Rogaland

Bostedsstrøk og ulykkesgruppe	Ulykker i		I alt	Bilførere	Bilpassasjerer	Førere og passasjerer på				Fotgjengere	Personer på spark, kjelke og ski	Førere av traktor mv.
	Hele landet	Fylket				Lett motor-sykel	Annen motor-sykel	Moped	Sykel			
Personer drept eller skadd												
Alle ulykker i alt .....	8406	624	789	285	172	4	36	89	107	86	1	9
A. Påkjøring bakfra .....	1103	66	98	55	36	-	-	2	4	-	-	1
B. Andre ulykker med samme kjøreretning .....	211	19	22	7	2	-	6	3	4	-	-	-
C. Møting ved forbikjøring .....	74	3	13	4	9	-	-	-	-	-	-	-
D. Andre møteulykker .....	1117	61	108	54	40	-	1	5	8	-	-	-
E. Samme og motsatt kjøreretning med avsvingning .....	967	88	107	43	21	1	10	16	15	-	-	1
F. Kryssende kjøreretning .....	1440	155	169	47	10	2	11	44	55	-	-	-
G. Fotgjenger krysset kjørebane	684	59	62	-	-	-	-	2	-	60	-	-
H. Fotgjenger gikk langs eller oppholdt seg i kjørebane .....	299	20	21	-	-	-	-	-	-	21	-	-
I. Ulykker med akende o.l. ....	52	1	1	-	-	-	-	-	-	-	1	-
J. Enslig kjøretøy utfor veien ...	1795	108	137	69	46	1	4	11	6	-	-	-
K. Enslig kjøretøy veltet i kjørebane. Påkjøring av dyr, parkerte biler mv. ....	444	24	30	4	5	-	4	3	9	-	-	5
L. Andre ulykker .....	220	20	21	2	3	-	-	3	6	5	-	2
Personer drept												
Dødsulykker i alt .....	253	16	18	5	7	-	1	-	-	3	-	2
Ulykkesgruppe	A	1	-	-	-	-	-	-	-	-	-	-
"	B	4	-	-	-	-	-	-	-	-	-	-
"	C	9	-	-	-	-	-	-	-	-	-	-
"	D	91	6	8	4	4	-	-	-	-	-	-
"	E	9	2	2	-	-	1	-	-	-	-	1
"	F	15	-	-	-	-	-	-	-	-	-	-
"	G	25	2	2	-	-	-	-	-	2	-	-
"	H	15	1	1	-	-	-	-	-	1	-	-
"	I	1	-	-	-	-	-	-	-	-	-	-
"	J	70	2	2	1	1	-	-	-	-	-	-
"	K	6	1	1	-	-	-	-	-	-	-	1
"	L	7	2	2	-	2	-	-	-	-	-	-



Tabell 7 (forts.). Veitrafikkulykker og personer drept eller skadd, etter trafikantgruppe, bostedsstrøk og ulykkesgruppe. 1994. Rogaland

Bostedsstrøk og ulykkesgruppe	Ulykker i		I alt	Bilførere	Bilpassasjerer	Førere og passasjerer på				Fotgjengere	Personer på spark, kjelke og ski	Førere av traktor mv.
	Hele landet	Fylket				Lett motor-sykel	Annen motor-sykel	Moped	Sykel			
Personer drept eller skadd												
Ulykker utenfor tettbebyggelse i alt .....	3696	227	320	149	95	-	13	23	23	11	-	6
A. Påkjøring bakfra .....	414	15	23	12	9	-	-	-	2	-	-	-
B. Andre ulykker med samme kjøretøretning .....	116	10	12	6	2	-	2	1	1	-	-	-
C. Møting ved forbi kjøring .....	56	2	11	4	7	-	-	-	-	-	-	-
D. Andre møteulykker .....	733	42	78	45	29	-	1	2	1	-	-	-
E. Samme og motsatt kjøretøretning med avsvingning .....	350	30	41	18	12	-	3	5	2	-	-	1
F. Kryssende kjøretøretning .....	309	34	37	16	2	-	2	5	12	-	-	-
G. Fotgjenger krysset kjørebanelen	86	8	8	-	-	-	-	-	-	8	-	-
H. Fotgjenger gikk langs eller oppholdt seg i kjørebanelen ...	69	3	3	-	-	-	-	-	-	3	-	-
I. Ulykker med akende o.l. ....	13	-	-	-	-	-	-	-	-	-	-	-
J. Enslig kjøretøy utfor veien ...	1289	72	93	47	31	-	4	9	2	-	-	-
K. Enslig kjøretøy veltet i kjørebanelen. Påkjøring av dyr, parkerte biler mv. ....	212	6	9	-	3	-	1	-	1	-	-	4
L. Andre ulykker .....	49	5	5	1	-	-	-	1	2	-	-	1
Personer drept												
Dødsulykker utenfor tettbebyggelse i alt .....	185	11	13	5	4	-	-	-	-	2	-	2
Ulykkesgruppe A .....	1	-	-	-	-	-	-	-	-	-	-	-
" B .....	4	-	-	-	-	-	-	-	-	-	-	-
" C .....	8	-	-	-	-	-	-	-	-	-	-	-
" D .....	77	5	7	4	3	-	-	-	-	-	-	-
" E .....	6	1	1	-	-	-	-	-	-	-	-	1
" F .....	11	-	-	-	-	-	-	-	-	-	-	-
" G .....	10	1	1	-	-	-	-	-	-	1	-	-
" H .....	7	1	1	-	-	-	-	-	-	1	-	-
" I .....	1	-	-	-	-	-	-	-	-	-	-	-
" J .....	51	2	2	1	1	-	-	-	-	-	-	-
" K .....	6	1	1	-	-	-	-	-	-	-	-	1
" L .....	3	-	-	-	-	-	-	-	-	-	-	-
Personer drept eller skadd												
Ulykker med uoppgitt om bebyggelse i alt .....	773	55	67	24	18	2	1	7	11	4	-	-
Personer drept												
Dødsulykker med uoppgitt om bebyggelse i alt .....	11	2	2	-	2	-	-	-	-	-	-	-

# Publikasjonsoversikt

## Publikasjoner utsendt i mai 1995

Publikasjonene er til salgs i bokhandlene, Statistisk sentralbyrå og Akademika, Møllergt. 17, Postboks 8134 Dep., N-0033 Oslo. Telefon 22 11 67 70, telefaks 22 42 05 51. Uke-Imånedspublikasjoner og Reprints bestilles fra Statistisk sentralbyrå

### Norges offisielle statistikk - NOS

**Byggearealstatistikk 1994** (NOS C 242). Byggearealstatistikken gir opplysninger om igangsatte og fullførte bygg og om bygg under arbeid ved utgangen av året. Publikasjonen har også en oversikt for årene 1974-1994 over igangsatte og fullførte bygg etter type, bruksareal og byggherre. Sidetall 78, 70 kr ISBN 82-537-4155-3 ISSN 0550-7162

**Olje- og gassvirksomhet 1. kvartal 1995 Statistikk og analyse** (NOS C 243). Denne publikasjonen gir en samlet og detaljert statistisk oversikt over olje- og gassvirksomhet på norsk kontinentalsokkel. Den kvartalsvise investeringsstatistikken med oppgaver over påløpte kostnader til leting, feltutbygging, felt i drift og landvirksomheten og investeringsanslag for 12-18 måneder framover, utgjør hovedinnholdet i publikasjonen. Den inneholder også oppgaver over produksjon, priser mv. Sidetall 62, 85 kr ISBN 82-537-4156-1 ISSN 0802-0477

**Regionalstatistikk** (RS 4/95 NOS C 207-224). Regionalstatistikk kommer fra januar 1994 ut i serien Norges offisielle statistikk (NOS) med 10 nummer pr. år og med ett hefte pr. fylke (i alt 180 hefter). Heftene inneholder statistikk på kommunenivå fra de fleste emneområder. Mange av tabellene er supplert med kommentarer, og noen er illustrert med kart eller grafikk. Pris 475 kr pr. fylke pr. år. Sidetall varierende

**Statistisk månedshefte** (SM 5/95 NOS C 199). Heftet har faste tabeller med konjunkturstatistikk og måneds- og kvartalsstatistikk for en rekke områder: befolkning, arbeidskraft, lønn, konsumprisindeks, næringsøkonomi, samfunnsøkonomi og finanser. Sidetall 142, 60 kr ISBN 82-537-4097-2 ISSN 0029-3636

### Statistiske analyser - SA

**Natural Resources and the Environment 1995** (SA 7). Engelsk utgave av Naturressurser og miljø 1995 som inneholder i del I oppdaterte ressursregnskap for energi og nye tall for utslipp til luft, nøkkeltall for fiske og fangst, jordbruksforurensninger, skogressurser og skogskader, kommunale avløpsanlegg og avfallsbehandling. I del II presenteres resultater fra Statistisk sentralbyrås ressurs- og miljøøkonomiske forskning. Sidetall 178, 140 kr ISBN 82-537-4147-2 ISSN 0804-3221

### Aktuell statistikk og tidsskrifter - AST

**Bank- og kredittstatistikk. Aktuelle tall** (BK 4/95, 5/95). Heftene inneholder løpende regnskapsstatistikk for de private og offentlige banker, private kredittforetak, private finansieringsselskaper, livs- og skadeforsikringsselskaper, private og kommunale pensjonskasser og -fond, Fellesordningen for Tariffestet Pensjon, Avtalefestet pensjon, aksje- og obligasjonsfond og Folketrygdfondet. Videre gis løpende statistikk over ihendehaverobligasjons- og sertifikatgjelden, emisjoner av ihendehaverobligasjoner og sertifikater, samt Norges fordringer og gjeld overfor utlandet, finansielle sektorbalanser, kapitaltilførsel og løpende konkurser. Sidetall varierende, 35 kr ISSN 0333-1504

**Bygginformasjon** (BYG 5/95). Tidsskriftet inneholder aktuell statistikk for bygge- og anleggsvirksomhet: byggeareal, ordrer, lønn, byggekostnader, prisindekser, nasjonalregnskapstall, sysselsetting og arbeidskraftundersøkelser. Sidetall 11, 35 kr ISSN 0804-1334

**Månedstatistikk over utenrikshandelen** (MU 3/95). Heftene gir foreløpige månedstall for innførsel og utførsel av varer og et årlig hefte med endelige årstall i april/mai. Mer omfattende årsstatistikk basert på endelige tall utgis noe senere i NOS Utenrikshandel. Den og heftene har også landsfordeling etter varenummer. De fleste tabellene i månedsheftene bygger på FN's Standard International Trade Classification (SITC Rev. 3). Tabellene 10, 11 og 14 bygger på nomenklaturen HS (Det harmoniserte system). Teksten til varenumrene fins i NOS Statistisk varefortegnelse for utenrikshandelen eller i tolltariffen. Heftene har også verdi-, pris- og volumindekser. Sidetall 86, 40 kr ISSN 0332-6403

**Månedstatistikk over utenrikshandelen Endelige årstall 1994** (MU 13/94). Dette heftet inneholder endelige årstall for 1994. Mer omfattende årsstatistikk kommer senere i NOS Utenrikshandel. Sidetall 78, 40 kr ISSN 0332-6403

**Ukens statistikk** (UKE 18/95, 19/95, 20/95, 21/95). I Ukens statistikk presenteres aktuell statistikk og andre nyheter fra Statistisk sentralbyrå. Heftene inneholder artikler fra hele spekteret av norsk samfunnsliv. Hvert hefte har tabellvedlegg med ny statistikk og nøkkeltall - økonomiske indikatorer for Norge. Sosiale indikatorer er med ca. en gang pr. måned. Oversikt over nye publikasjoner og statistikk som ventes å komme er med i hvert nummer. Sidetall varierende, 25 kr ISSN 0804-0524

**Økonomiske analyser** (ØA 4/95). Økonomiske analyser utgis av Forskningsavdelingen i Statistisk sentralbyrå og utkommer med 9 nummer i året. Economic Survey, som kommer 4 ganger i året, inneholder utdrag fra Økonomiske analyser. Nr. 4/95 inneholder artikler om utviklingen på det europeiske gassmarkedet, norske CO<sub>2</sub>-utslipp 1987-1993 og kommunenes økonomiske tilpasning over tid. I tillegg er det med oversikter over reisereporter, forskningspublikasjoner, innholdsfortegnelse for Økonomiske analyser de siste 12 måneder, og tabeller med diagrammer. Sidetall 52, 60 kr ISBN 82-537-4118-9 ISSN 0800-4110

#### **Reprints - REPR**

**How Large is the Class of Generalized Extreme Value Random Utility Models?/ John K. Dagsvik** (REPR 74). Artikkelen er et særtrykk fra Journal of Mathematical Psychology, Vol. 39, 1995, No. 1. Sidetall 12, 0 kr ISSN 0800-7500

**Social Indicators and the Measurement of Living Conditions/Svein Longva** (REPR 75). Artikkelen gir en definisjon på hva som menes med levekår og hvordan de måles. Dette er en reprint fra Statistical Journal of the United Nations, Vol. 11, No. 4 1994. Sidetall 28, 0 kr ISSN 0800-7500



# Regionalstatistikk

6/95



## Rogaland

### Innhold

**Emne 25**

Barnehager og tilbud til 6-åringer i skolen, 1994 (K)

**Emne 32**

Personer registrerte helt arbeidsløse og personer på arbeidsmarkedstiltak, 1. kvartal 1995 (K)

**Emne 41**

Skogavirkning til salg og industriell produksjon, 1993/94 (K)

**Emne 42**

Industristatistikk, 1993 (K)

**Emne 43**

Byggearealstatistikk, 1994 (K)

**Emne 51**

Skattestatistikk 1993. Oversikt over skatteligningen (K)

### Vedlegg

*Publikasjoner utsendt i juni 1995*

*Tilføyelsen (K) viser at tabellen inneholder kommunetall*

ISSN 0804-2926

Oslo

Postboks 8131 Dep.

0033 Oslo

Tlf.: 22 86 45 00

Kongsvinger

Postboks 1260

2201 Kongsvinger

Tlf.: 62 88 50 00

## BARNEHAGER OG TILBUD TIL 6-ÅRINGER I SKOLEN 1994

Den 15. desember 1994 hadde ialt 17271 barn i Rogaland plass i barnehage eller 6-åringstilbud i skolen. Det vil si at 43,1 prosent av alle barn under 7 år i fylket hadde et barnehage- eller skoletilbud. Tilsvarende tall for hele landet var 48,7 prosent. Året før var den samme andelen 39,2 for Rogaland.

Av kommunene i fylket hadde Utsira den beste dekningen. Her hadde 76,2 prosent av barna i alderen 0-6 år et tilbud. Lavest dekning hadde Bjerkreim med 28,3 prosent.

24,3 prosent av alle barn under 7 år hadde heldagsplass, dvs. avtalt oppholdstid mer enn 30 timer pr. uke. Det tilsvarende tallet for hele landet var 30,9 prosent. Av kommunene hadde Stavanger best dekning av heldagsplasser, med 35,5 prosent. Lavest var dekningen i Bjerkreim, med 0,7 prosent.

Tallet på vanlige barnehager i Rogaland var 390 ved utgangen av 1994. I tillegg var det 6-åringstilbud ved 80 skoler i 18 kommuner.

Det var 4145 ansatte i de vanlige barnehagene. Disse utførte ialt 3198 årsverk. Tilsvarende tall for 6-åringstilbudenes pedagogiske del var hhv. 339 personer og 119 årsverk. Blant ansatte i barnehagene og 6-åringstilbudenes pedagogiske del var det 1123 av 4484 personer, eller 25,0 prosent, som hadde godkjent førskolelærerutdanning. Andelen med godkjent førskolelærerutdanning for landet som helhet var 26,6 prosent.

Tabell 1. Barn i barnehage og i tilbud for 6-åringer i skolen, etter alder. 15. desember 1994  
Rogaland

Kommune	I alt	0-1 år	2-3 år	4-5 år	6-7 år	Uopp- gitt	Barn i barnehager og i tilbud for 6-åringer i skolen pr. 1000 barn 0-6 år	
							I alt	Med fram møte- tid pr. uke 31 timer og mer
Hele fylket .....	17271	1189	4446	6751	4885	-	431	243
Eigersund .....	508	28	110	174	196	-	367	116
Sandnes .....	2126	163	544	752	667	-	370	251
Stavanger .....	5526	449	1521	2160	1396	-	488	355
Haugesund .....	1108	99	298	473	238	-	381	296
Sokndal .....	158	10	46	43	59	-	431	106
Lund .....	96	-	18	37	41	-	304	47
Bjerkreim .....	79	1	10	40	28	-	283	7
Hå .....	698	41	179	252	226	-	444	129
Klepp .....	599	25	128	250	196	-	379	118
Time .....	656	20	131	274	231	-	425	213
Gjesdal .....	480	31	97	214	138	-	402	131
Sola .....	1206	83	361	462	300	-	531	314
Randaberg .....	478	33	125	177	143	-	467	254
Forsand .....	69	7	18	27	17	-	605	184
Strand .....	327	12	69	82	164	-	301	117
Hjelmeland .....	161	10	48	65	38	-	629	121
Suldal .....	258	28	93	92	45	-	715	252
Sauda .....	182	10	54	76	42	-	339	153
Finnøy .....	162	3	32	76	51	-	513	38
Rennesøy .....	153	5	27	78	43	-	492	100
Kvitsøy .....	24	2	7	9	6	-	480	60
Bokn .....	46	4	12	15	15	-	613	120
Tysvær .....	499	28	112	187	172	-	526	142
Karmøy .....	1372	90	326	615	341	-	344	190
Utsira .....	16	1	7	5	3	-	762	286
Vindafjord .....	284	6	73	116	89	-	608	60

Tabell 2. Barnehager etter eierforhold, ansatte og barn i barnehager. 1994  
Rogaland

Kommune	Barnehager			Utførte årsverk	Ansatte		
	I alt	Offent- lige	Pri- vate		I alt	Med god- kjent førskole- lærer- utdanning	Barn i barne- hager
Hele fylket .....	390	206	184	3198	4145	1025	15511
Eigersund .....	13	3	10	61	93	22	462
Sandnes .....	45	20	25	404	513	119	1931
Stavanger .....	105	53	52	1234	1510	405	5164
Haugesund .....	31	12	19	261	311	76	1108
Sokndal .....	4	1	3	19	41	8	109
Lund .....	3	3	-	8	14	2	96
Bjerkreim .....	3	2	1	8	15	5	75
Hå .....	13	11	2	92	134	27	475
Klepp .....	12	8	4	74	104	30	459
Time .....	20	6	14	97	141	45	540
Gjesdal .....	8	7	1	57	86	15	368
Sola .....	23	15	8	213	261	67	940
Randaberg .....	10	7	3	92	113	30	478
Forsand .....	1	1	-	12	15	2	52
Strand .....	9	6	3	50	64	15	314
Hjelmeland .....	7	5	2	29	54	9	161
Suldal .....	11	11	-	54	82	18	245
Sauda .....	5	4	1	38	50	11	182
Finnøy .....	9	5	4	20	53	9	162
Rennesøy .....	4	4	-	24	36	7	153
Kvitsøy .....	1	1	-	4	6	1	18
Bokn .....	1	1	-	7	11	1	32
Tysvær .....	13	9	4	68	94	22	440
Karmøy .....	31	6	25	246	305	69	1313
Utsira .....	1	1	-	3	4	1	16
Vindafjord .....	7	4	3	26	35	9	218



Tabell 3. Barn i barnehager etter alder/avtalt oppholdstid. 1994  
Rogaland

Kommune	I alt	Alder				Avtalt oppholdstid pr. uke			
		0-1 år	2-3 år	4-5 år	6-7 år	6-15 timer	16-30 timer	31-40 timer	41 timer og mer
Hele fylket .....	15511	1189	4446	6751	3125	2164	3949	1002	8396
Eigersund .....	462	28	110	174	150	221	84	7	150
Sandnes .....	1931	163	544	752	472	253	292	110	1276
Stavanger .....	5164	449	1521	2160	1034	120	1130	97	3817
Haugesund .....	1108	99	298	473	238	16	230	215	647
Sokndal .....	109	10	46	43	10	2	68	-	39
Lund .....	96	-	18	37	41	60	21	15	-
Bjerkreim .....	75	1	10	40	24	8	65	-	2
Hå .....	475	41	179	252	3	118	172	24	161
Klepp .....	459	25	128	250	56	177	96	42	144
Time .....	540	20	131	274	115	187	28	95	230
Gjesdal .....	368	31	97	214	26	84	148	-	136
Sola .....	940	83	361	462	34	96	205	82	557
Randaberg .....	478	33	125	177	143	76	142	38	222
Forsand .....	52	7	18	27	-	4	29	19	-
Strand .....	314	12	69	82	151	114	73	6	121
Hjelmeland .....	161	10	48	65	38	25	105	-	31
Suldal .....	245	28	93	92	32	44	121	69	11
Sauda .....	182	10	54	76	42	10	90	-	82
Finøy .....	162	3	32	76	51	54	96	-	12
Rennesøy .....	153	5	27	78	43	15	107	-	31
Kvitsøy .....	18	2	7	9	-	3	13	1	1
Bokn .....	32	4	12	15	1	5	18	1	8
Tysvær .....	440	28	112	187	113	103	202	30	105
Karmøy .....	1313	90	326	615	282	295	288	129	601
Utsira .....	16	1	7	5	3	-	10	6	-
Vindafjord .....	218	6	73	116	23	74	116	16	12

Tabell 4. Tilbud til 6-åringer i skolen. Antall skoler og  
antall barn. 1994. Rogaland

Kommune	Skoler med tilbud til 6-åringer	Barn i alt	Barn		
			5 år	6 år	7 år
Hele fylket .....	80	1760	-	1749	11
Eigersund .....	4	46	-	46	-
Sandnes .....	9	195	-	193	2
Stavanger .....	13	362	-	361	1
Sokndal .....	2	49	-	49	-
Bjerkreim .....	1	4	-	2	2
Hå .....	7	223	-	222	1
Klepp .....	7	140	-	140	-
Time .....	8	116	-	116	-
Gjesdal .....	3	112	-	112	-
Sola .....	8	266	-	262	4
Forsand .....	1	17	-	17	-
Strand .....	1	13	-	13	-
Suldal .....	1	13	-	13	-
Kvitsøy .....	1	6	-	6	-
Bokn .....	1	14	-	14	-
Tysvær .....	4	59	-	59	-
Karmøy .....	2	59	-	58	1
Vindafjord .....	7	66	-	66	-

Tabell 5. Tilbud til 6-åringer i skolen. Ansatte og årsverk. 1994 Rogaland

Kommune	Pedagogisk tilbud				Fritidsordningen			
	Års- verk	Ansatte			Års- verk	Ansatte		
		I alt	Med førskole- lærer- utdanning	Med allmenn- lærer- utdanning		I alt	Med førskole- lærer- utdanning	Med allmenn- lærer- utdanning
Hele fylket .....	119	339	98	106	76	231	17	33
Eigersund .....	3	15	1	8	1	2	-	-
Sandnes .....	18	37	9	14	20	36	2	2
Stavanger .....	26	73	19	26	13	58	6	7
Sokndal .....	4	8	3	3	-	-	-	-
Bjerkreim .....	1	3	1	1	-	-	-	-
Hå .....	12	36	12	6	7	33	3	12
Klepp .....	6	18	4	2	6	12	-	1
Time .....	7	22	5	8	3	8	1	2
Gjesdal .....	8	17	4	5	3	8	-	-
Sola .....	21	49	19	9	10	32	-	5
Forsand .....	2	4	1	1	1	5	-	-
Strand .....	-	2	1	-	-	-	-	-
Suldal .....	1	2	1	-	1	4	-	-
Kvitsøy .....	1	3	1	1	-	-	-	-
Bokn .....	-	1	1	-	1	2	1	-
Tysvær .....	1	10	6	6	5	19	1	4
Karmøy .....	4	12	4	4	4	10	3	-
Vindafjord .....	4	27	6	12	-	2	-	-

## Registrerte helt arbeidsløse og personer på arbeidsmarkedstiltak 1. kvartal 1995.

I Rogaland var det i 1. kvartal 1995 7 924 personer registrerte som helt arbeidsløse.

Totalt var 4,5 prosent av arbeidsstyrken i Rogaland registrert som helt arbeidsløse i 1. kvartal 1995. Tilsvarende tall for hele landet viste at 5,2 prosent av arbeidsstyrken var registrert som helt arbeidsløse.

I Rogaland var det i 1. kvartal 1995 registrert i alt 4 341 personer sysselsatte på arbeidsmarkedstiltak (inklusive personer på attføring).

Personer sysselsatte på *personrettede ordinære arbeidsmarkedstiltak* i 1. kvartal 1995 omfattet i alt 1,7 prosent av arbeidsstyrken i Rogaland. Det tilsvarende tall for hele landet under ett var på 2,4 prosent. De *personrettede ordinære arbeidsmarkedstiltak* består av sysselsettingstiltak i offentlig virksomhet, kvalifiseringstiltak, utdanningsvikarer og lønnstilskudd til arbeidsgivere. Attføringstiltak er ikke inkludert i de ordinære arbeidsmarkedstiltakene.

Statistikk for personer registrert som helt arbeidsløse er f.o.m. 1988 basert på opptellinger i Arbeidsdirektoratets SOFA-søker-register ved utgangen av hver måned. Tall for personer på arbeidsmarkedstiltak finnes f.o.m. 1991. Opplysningene om bostedskommune er i hovedsak hentet fra SSBs system for befolkningsstatistikk.

Prosenttall for personer som er helt arbeidsløse eller på ordinære arbeidsmarkedstiltak er sammenlignbare med de tilsvarende tall Arbeidsdirektoratet publiserer for hele landet og fylker.

SSB publiserer kommunetall for helt arbeidsløse og personer på arbeidsmarkedstiltak hvert kvartal.

Tabell 1. Registrerte helt arbeidsløse etter kjønn, alder og bostedskommune. 1. kvartal 1995 samt endring fra forrige kvartal og fra samme kvartal året før. Rogaland

Alder Kommune	1. kvartal 1995			Endring siste kvartal			Endring fra samme kvartal året før		
	I alt	Menn	Kvinner	I alt	Menn	Kvinner	I alt	Menn	Kvinner
11 ROGALAND .....	7924	4468	3456	692	357	335	311	50	261
-19 .....	126	77	49	-127	-65	-62	17	13	4
20-24 .....	1438	829	609	48	37	11	18	-49	67
25-29 .....	1614	835	779	181	77	104	79	2	77
30-54 .....	3831	2169	1662	510	270	240	170	76	94
55- .....	914	558	356	80	38	42	25	8	17
1101 Eigersund .....	245	120	125	76	39	37	52	22	30
1102 Sandnes .....	1112	633	479	161	89	72	72	53	19
1103 Stavanger .....	2568	1509	1059	174	99	75	93	2	91
1106 Haugesund .....	854	498	356	9	-14	23	79	29	50
1111 Sokndal .....	74	34	40	25	14	11	-2	1	-3
1112 Lund .....	25	12	13	-3	-4	1	-9	-4	-5
1114 Bjerkreim .....	29	14	15	5	2	3	-4	-4	0
1119 Hå .....	157	78	79	22	13	9	-9	-20	11
1120 Klepp .....	170	101	69	23	15	8	-1	1	-2
1121 Time .....	195	105	90	42	25	17	22	15	7
1122 Gjesdal .....	148	85	63	7	3	4	-8	4	-12
1124 Sola .....	335	188	147	29	19	10	1	4	-3
1127 Randaberg .....	122	71	51	6	2	4	-5	0	-5
1129 Forsand .....	12	5	7	0	0	0	4	0	4
1130 Strand .....	221	104	117	28	22	6	-6	-24	18
1133 Hjelmeland .....	34	19	15	5	4	1	-3	-10	7
1134 Suldal .....	33	23	10	7	6	1	-6	-8	2
1135 Sauda .....	136	94	42	18	12	6	-39	-26	-13
1141 Finnøy .....	45	29	16	10	6	4	14	6	8
1142 Rennesøy .....	28	11	17	5	0	5	-1	-3	2
1144 Kvitsøy .....	6	4	2	2	1	1	0	1	-1
1145 Bokn .....	20	8	12	4	0	4	7	1	6
1146 Tysvær .....	148	78	70	8	-1	9	-21	-18	-3
1149 Karmøy .....	1119	591	528	15	0	15	76	27	49
1151 Utsira .....	3	2	1	2	1	1	-2	0	-2
1154 Vindafjord .....	84	51	33	12	5	7	7	1	6

Tabell 2. Registrerte helt arbeidsløse i prosent av arbeidsstyrken etter kjønn og bostedskommune. 1. og 4.kvartal 1994 og 1.kvartal 1995. Rogaland

Kommune	1. kv. 1994			4. kv. 1994			1. kv. 1995		
	I alt	Menn	Kvinner	I alt	Menn	Kvinner	I alt	Menn	Kvinner
Hele landet .....	5,6	6,5	4,6	4,5	4,8	4,1	5,2	5,7	4,6
11 ROGALAND .....	4,4	4,5	4,1	4,1	4,2	4,0	4,5	4,5	4,4
1101 Eigersund .....	3,1	2,8	3,6	2,7	2,3	3,3	3,9	3,4	4,6
1102 Sandnes .....	4,2	4,3	4,2	3,9	4,1	3,7	4,4	4,6	4,2
1103 Stavanger .....	4,8	5,4	4,1	4,6	5,0	4,2	4,9	5,3	4,4
1106 Haugesund .....	5,7	6,3	5,1	6,3	6,9	5,5	6,3	6,7	5,8
1111 Sokndal .....	4,9	3,6	6,9	3,2	2,2	4,7	4,7	3,7	6,2
1112 Lund .....	2,4	1,9	3,1	1,9	1,9	2,1	1,8	1,5	2,2
1114 Bjerkreim .....	2,7	2,6	2,8	1,9	1,7	2,2	2,4	2,0	3,0
1119 Hå .....	2,5	2,6	2,4	2,0	1,8	2,4	2,3	2,0	2,6
1120 Klepp .....	2,6	2,7	2,4	2,2	2,3	2,1	2,5	2,6	2,3
1121 Time .....	2,6	2,5	2,8	2,3	2,2	2,5	2,9	2,9	3,0
1122 Gjesdal .....	3,8	3,6	4,1	3,4	3,6	3,2	3,6	3,7	3,4
1124 Sola .....	3,6	3,6	3,7	3,3	3,3	3,4	3,6	3,6	3,5
1127 Randaberg .....	2,9	3,0	2,8	2,6	2,9	2,3	2,7	2,9	2,5
1129 Forsand .....	1,7	1,9	1,3	2,5	1,8	3,4	2,5	1,7	3,6
1130 Strand .....	4,9	4,9	5,0	4,2	3,2	5,6	4,8	4,0	5,9
1133 Hjelmeland .....	3,0	4,1	1,6	2,4	2,2	2,6	2,8	2,8	2,8
1134 Suldal .....	2,0	2,8	0,9	1,3	1,6	1,0	1,7	2,1	1,1
1135 Sauda .....	7,3	8,9	5,2	4,9	6,1	3,4	5,7	6,9	4,1
1141 Finnøy .....	2,4	3,3	1,3	2,8	3,4	2,1	3,5	4,1	2,8
1142 Rennesøy .....	2,1	1,8	2,6	1,7	1,4	2,1	2,1	1,4	3,0
1144 Kvitsøy .....	2,8	2,4	3,3	1,5	1,9	1,0	2,2	2,5	1,6
1145 Bokn .....	3,3	2,9	3,9	4,1	3,5	5,0	5,1	3,5	7,2
1146 Tysvær .....	4,2	4,2	4,3	3,5	3,4	3,6	3,7	3,4	4,1
1149 Karmøy .....	6,2	5,7	6,9	6,6	6,0	7,4	6,5	5,9	7,4
1151 Utsira .....	5,2	2,9	8,9	0,7	1,2	0,0	2,9	3,7	1,7
1154 Vindafjord .....	3,2	3,5	2,7	3,0	3,3	2,6	3,3	3,5	3,1

Tabell 3. Personer på arbeidsmarkedstiltak, i alt, ordinære arbeidsmarkedstiltak og attføring etter alder og bostedskommune. 1. kvartal 1995 samt endring fra forrige kvartal og fra samme kvartal året før. Rogaland

Alder Kommune	1.kvartal 1995			Endring siste kvartal			Endring fra samme kvartal året før		
	I alt	ordinære tiltak	attf.- tiltak	I alt	ordinære tiltak	attf.- tiltak	I alt	ordinære tiltak	attf.- tiltak
11 ROGALAND .....	4341	2965	1376	-306	-289	-17	-587	-617	30
1-19 .....	249	228	21	-219	-202	-17	-163	-156	-7
20-24 .....	1038	854	184	62	79	-17	-264	-272	8
25-29 .....	801	607	194	-57	-72	15	-76	-84	8
30-54 .....	2033	1193	840	-95	-87	-8	-67	-89	22
55- .....	220	83	137	4	-7	11	-16	-15	-1
1101 Eigersund .....	203	89	114	-14	-14	0	12	12	0
1102 Sandnes .....	542	370	172	-87	-69	-18	-146	-121	-25
1103 Stavanger .....	1250	848	402	-77	-88	11	-90	-108	18
1106 Haugesund .....	518	344	174	-24	-17	-7	-63	-76	13
1111 Sokndal .....	31	20	11	2	-1	3	0	-4	4
1112 Lund .....	21	16	5	4	5	-1	3	3	0
1114 Bjerkreim .....	13	8	5	-2	-2	0	-5	-5	0
1119 Hå .....	126	92	34	-7	-7	0	-23	-17	-6
1120 Klepp .....	116	76	40	-33	-33	0	-61	-50	-11
1121 Time .....	169	110	59	-19	-16	-3	-14	-23	9
1122 Gjesdal .....	71	43	28	-11	-9	-2	-19	-23	4
1124 Sola .....	207	150	57	-9	-8	-1	28	15	13
1127 Randaberg .....	85	49	36	-2	-4	2	-14	-23	9
1129 Forsand .....	12	12	0	1	1	0	5	5	0
1130 Strand .....	107	79	28	0	1	-1	-1	-7	6
1133 Hjelmeland .....	8	4	4	3	3	0	-2	-4	2
1134 Suldal .....	20	19	1	0	0	0	-1	-1	0
1135 Sauda .....	77	60	17	-5	-3	-2	-43	-40	-3
1141 Finnøy .....	11	8	3	-1	3	-4	-5	-1	-4
1142 Rennesøy .....	16	8	8	-1	-1	0	-7	-10	3
1144 Kvitsøy .....	3	2	1	-1	-2	1	2	1	1
1145 Bokn .....	6	5	1	2	2	0	0	0	0
1146 Tysvær .....	86	64	22	-24	-26	2	-36	-36	0
1149 Karmøy .....	612	463	149	2	-5	7	-87	-92	5
1151 Utsira .....	0	0	0	0	0	0	0	0	0
1154 Vindafjord .....	32	26	6	0	3	-3	-21	-13	-8

Tabell 4. Personer på arbeidsmarkedstiltak (eksklusive attføring) etter kjønn, alder og bostedskommune. 1. kvartal 1995 samt endring fra forrige kvartal og fra samme kvartal året før. Rogaland

Alder Kommune	1.kvartal 1995			Endring siste kvartal			Endring fra samme kvartal året før		
	Ialt	Menn	Kvinner	Ialt	Menn	Kvinner	Ialt	Menn	Kvinner
11 ROGALAND .....	2965	1336	1629	-289	-124	-165	-616	-346	-270
1-19 .....	228	81	147	-202	-77	-125	-156	-92	-64
20-24 .....	854	396	458	78	26	52	-272	-135	-137
25-29 .....	607	299	308	-72	-44	-28	-84	-65	-19
30-54 .....	1193	509	684	-86	-30	-56	-89	-43	-46
55- .....	82	50	32	-8	0	-8	-16	-12	-4
1101 Eigersund .....	88	41	47	-16	-9	-7	10	4	6
1102 Sandnes .....	370	135	235	-69	-39	-30	-120	-88	-32
1103 Stavanger .....	848	406	442	-89	-28	-61	-108	-43	-65
1106 Haugesund .....	344	165	179	-16	-10	-6	-77	-40	-37
1111 Sokndal .....	19	7	12	-2	-3	1	-5	-7	2
1112 Lund .....	16	4	12	5	0	5	4	-1	5
1114 Bjerkreim .....	9	5	4	-1	1	-2	-4	-1	-3
1119 Hå .....	92	36	56	-7	-3	-4	-16	-16	0
1120 Klepp .....	76	37	39	-33	-15	-18	-50	-18	-32
1121 Time .....	111	53	58	-15	-3	-12	-23	-12	-11
1122 Gjesdal .....	42	15	27	-10	-5	-5	-25	-14	-11
1124 Sola .....	151	67	84	-7	6	-13	17	-5	22
1127 Randaberg .....	50	26	24	-2	3	-5	-22	-8	-14
1129 Forsand .....	11	10	1	0	1	-1	3	6	-3
1130 Strand .....	78	34	44	-1	5	-6	-7	-6	-1
1133 Hjelmeland .....	4	1	3	3	1	2	-3	-1	-2
1134 Suldal .....	20	10	10	1	0	1	0	0	0
1135 Sauda .....	61	21	40	-2	-5	3	-39	-24	-15
1141 Finnøy .....	8	7	1	3	2	1	-1	2	-3
1142 Rennesøy .....	8	5	3	-1	0	-1	-10	-7	-3
1144 Kvitsøy .....	2	0	2	-2	-1	-1	1	0	1
1145 Bokn .....	5	4	1	2	1	1	0	1	-1
1146 Tysvær .....	64	28	36	-27	-14	-13	-36	-14	-22
1149 Karmøy .....	463	206	257	-5	-11	6	-93	-52	-41
1151 Utsira .....	0	0	0	0	0	0	0	0	0
1154 Vindafjord .....	25	12	13	2	1	1	-14	-4	-10

Tabell 5. Personer på arbeidsmarkedstiltak (eksklusive attføring) i prosent av arbeidsstyrken etter kjønn og bostedskommune. 1. og 4.kvartal 1994 og 1.kvartal 1995. Rogaland

Kommune	1. kv. 1994			4. kv. 1994			1. kv. 1995		
	I alt	Menn	Kvinner	I alt	Menn	Kvinner	I alt	Menn	Kvinner
Hele landet .....	2,9	2,7	3,1	2,8	2,5	3,2	2,4	2,1	2,7
11 ROGALAND .....	2,0	1,7	2,4	1,9	1,5	2,3	1,7	1,3	2,1
1101 Eigersund .....	1,3	1,1	1,5	1,7	1,4	2,0	1,4	1,2	1,7
1102 Sandnes .....	2,0	1,7	2,4	1,8	1,3	2,4	1,5	1,0	2,1
1103 Stavanger .....	1,8	1,6	2,1	1,8	1,5	2,1	1,6	1,4	1,8
1106 Haugesund .....	3,1	2,7	3,6	2,7	2,3	3,1	2,5	2,2	2,9
1111 Sokndal .....	1,6	1,5	1,6	1,4	1,1	1,8	1,2	0,8	1,9
1112 Lund .....	0,8	0,6	1,2	0,8	0,5	1,2	1,1	0,5	2,0
1114 Bjerkreim .....	1,1	0,9	1,3	0,8	0,6	1,1	0,7	0,7	0,8
1119 Hå .....	1,6	1,4	1,9	1,5	1,0	2,1	1,3	0,9	1,9
1120 Klepp .....	1,9	1,5	2,4	1,6	1,4	1,9	1,1	1,0	1,3
1121 Time .....	2,0	1,8	2,3	1,9	1,6	2,4	1,7	1,5	1,9
1122 Gjesdal .....	1,6	1,3	2,1	1,3	0,9	1,8	1,0	0,6	1,4
1124 Sola .....	1,5	1,4	1,5	1,7	1,2	2,4	1,6	1,3	2,0
1127 Randaberg .....	1,6	1,4	1,9	1,2	1,0	1,4	1,1	1,1	1,2
1129 Forsand .....	1,7	1,4	2,0	2,3	3,2	1,0	2,2	3,5	0,5
1130 Strand .....	1,9	1,5	2,3	1,7	1,1	2,5	1,7	1,3	2,2
1133 Hjelmeland .....	0,6	0,3	0,9	0,1	0,0	0,2	0,3	0,1	0,6
1134 Suldal .....	1,0	0,9	1,1	1,0	0,9	1,0	1,0	0,9	1,1
1135 Sauda .....	4,2	3,3	5,2	2,6	1,9	3,5	2,6	1,5	3,9
1141 Finnøy .....	0,7	0,7	0,7	0,4	0,7	0,0	0,6	1,0	0,2
1142 Rennesøy .....	1,4	1,6	1,1	0,7	0,7	0,7	0,6	0,6	0,5
1144 Kvitsøy .....	0,4	0,0	1,0	1,7	0,7	3,0	0,8	0,0	2,0
1145 Bokn .....	1,3	1,3	1,2	0,8	1,3	0,0	1,3	1,8	0,6
1146 Tysvær .....	2,5	1,8	3,4	2,3	1,8	2,9	1,6	1,2	2,1
1149 Karmøy .....	3,3	2,6	4,3	2,8	2,2	3,6	2,7	2,1	3,6
1151 Utsira .....	0,0	0,0	0,0	0,0	0,0	0,0	0,0	0,0	0,0
1154 Vindafjord .....	1,6	1,1	2,3	0,9	0,8	1,2	1,0	0,8	1,2



## SKOGAVVIRKNING TIL SALG OG INDUSTRIELL PRODUKSJON 1993/94

Statistisk sentralbyrås statistikk viser at det i driftsåret 1993/94 ble avvirket 36 000 m<sup>3</sup> skogvirke til salg og industriell produksjon i Rogaland mot 43 000 m<sup>3</sup> året før.

Bruttoverdien av avvirkningen i 1993/94 var 12 mill. kroner, mot 13 mill. kroner året før.

Nærmere opplysninger om skogavvirkningen blir gitt i publikasjonen Skogavvirkning 1993/94, som vil komme ut sommeren 1995.

Tabell 1. Avvirkning til salg og industriell produksjon. Rogaland

Kommune	Avvirket i alt	Industrivirke			Ved til brensel	Brutto- verdi
		Gran	Furu	Lauvtre		
		m <sup>3</sup>			!	1 000 kr
1992/93 .....	42773	14327	13475	1369	13602	13144
1993/94 .....	36434	13564	11191	373	11306	11902
1 9 9 3 / 9 4						
Eigersund .....	1287	678	49	-	560	602
Sandnes .....	841	595	-	-	246	183
Stavanger .....	43	43	-	-	-	10
Haugesund .....	400	400	-	-	-	94
Sokndal .....	330	300	-	30	-	95
Lund .....	2288	1188	200	100	800	684
Bjerkreim .....	1494	98	277	-	1119	967
Hå .....	20	20	-	-	-	5
Klepp .....	200	200	-	-	-	47
Time .....	870	470	-	-	400	217
Gjesdal .....	983	815	168	-	-	233
Forsand .....	427	49	78	-	300	119
Strand .....	1438	216	572	-	650	349
Hjelmeland .....	3073	210	1625	38	1200	783
Suldal .....	10639	3167	5226	46	2200	3566
Sauda .....	1984	165	985	9	825	532
Finøy .....	1456	1132	24	-	300	359
Tysvær .....	4332	1622	1144	66	1500	977
Karmøy .....	350	350	-	-	-	82
Vindafjord .....	3979	1846	843	84	1206	2000

Tabell 2. Industrivirket etter treslag og kjøpergruppe 1). Rogaland. m<sup>3</sup>

Kjøpergruppe	1992/93 I alt	1993/94			
		I alt	Gran	Furu	Lauvtre
I alt .....	29171	25128	13564	11191	373
Sagbruk og trevareindustri	5765	8192	3571	4439	182
Tremasse- og cellulose- industri .....	23269	16887	9993	6703	191
Trefiber- og sponplate- industri .....	63	-	-	-	-
Andre kjøpere .....	74	49	-	49	-

1) Førstehåndsavtaker.

# Industristatistikk 1993

## Noen resultater

I Rogaland viste industrisyssetningen en økning i 1993. Bedriftene hadde 28 766 sysselsatte, en tilgang på 690 personer eller 2,5 prosent fra 1992. I perioden 1989-1993 økte sysselsettingen med vel 1 500 personer eller 5,5 prosent. Til sammenligning var det en nedgang på landsbasis på 7,9 prosent i denne perioden.

Bruttoproduksjonsverdien i fylket gikk opp med 12,7 prosent til 35 931 millioner kroner i 1993, mens bearbeidingsverdien (målt til markedspriser) var 10 697 millioner, eller 15,9 prosent høyere enn året før. For fylkene i landet under ett var det en oppgang i bearbeidingsverdien på 6,2 prosent. Bruttoinvesteringene gikk ned med 12,1 prosent i fylket, mens det på landsbasis var en nedgang på 20,7 prosent.

I 1993 hadde Rogaland 10,8 prosent av industrisyssetningen i hele landet. Tilsvarende prosentandeler for bearbeidingsverdi og bruttoinvestering var henholdsvis 10,9 og 8,3 prosent.

Blant kommunene i fylket hadde Stavanger flest sysselsatte i store bedrifter (9 945), mens Rennesøy og Kvitsøy ikke hadde noen. Stavanger hadde også høyest bearbeidingsverdi og bruttoinvestering.

## Omfang og definisjoner

**Omfang.** Statistikken omfatter bedrifter i næringene bergverksdrift og industri slik disse er definert i revidert Standard for næringsgruppering (SN 94). Enmannsbedrifter og bedrifter med sysselsetting mindre enn 1/2 årsverk er ikke med i tallene.

**Store bedrifter** er som hovedregel bedrifter med minst 10 sysselsatte.

**Syssetning.** Tallene gjelder gjennomsnittlig sysselsetting i året. I oppgavene er medregnet ansatte og aktive eiere, heltids- og deltidsansatte, arbeidere og funksjonærer.

**Bruttoproduksjonsverdi** omfatter markedsverdien av produserte varer og tjenester. Også leieinntekter og bruttofortjeneste på salg av handelsvarer er inkludert. Merverdiavgift er fratrukket.

**Bearbeidingsverdi** til markedspriser er bruttoproduksjonsverdi fratrukket vare- og tjenesteinnsats (ekskl. merverdiavgift). Bearbeidingsverdien gir et mål på verdiskapningen i bedriftene. I bearbeidingsverdien til faktorpriser er lagt til statlige tilskudd og fratrukket avgifter.

**Lønnskostnader** omfatter lønn og sosiale kostnader, medregnet arbeidsgiveravgift.

**Bruttoinvestering** omfatter anskaffelser minus salg av varige driftsmidler (bygninger, maskiner og transportmidler mv.) med minst ett års levetid.

Tabell 1. Hovedtall for alle bedrifter. Alle fylker 1993. ROGALAND 1989-1993

Fylke År	Bedrif- ter	Sysse- satte	Lønns- kost- nader	Brutto- produk- sjons- verdi	Bearbeidingsverdi		Brutto- inves- tering
					Markeds- priser	Faktor- priser	
I							
MILL. KR							
HELE LANDET 1993	10 998	266 925	66 693	318 076	98 468	94 800	9 778
Østfold	767	18 788	4 461	21 321	6 790	6 643	1 200
Akershus	784	14 992	3 592	14 338	4 840	4 824	395
Oslo	1 154	28 080	8 575	38 894	17 184	12 263	1 082
Hedmark	488	10 172	2 285	11 825	2 981	3 140	308
Oppland	459	9 801	2 184	8 853	2 648	2 995	335
Buskerud	663	17 546	4 776	20 156	6 489	6 464	594
Vestfold	622	13 641	3 572	18 592	4 857	4 799	802
Telemark	413	12 016	3 341	17 400	5 295	5 338	488
Aust-Agder	303	6 168	1 467	5 365	2 111	2 019	150
Vest-Agder	375	10 452	2 558	14 774	4 227	4 168	468
Rogaland	896	28 766	7 668	35 931	10 697	10 839	810
Hordaland	1 020	28 951	7 196	34 359	9 938	9 807	804
Sogn og Fjordane	291	8 699	2 006	11 740	2 658	2 889	478
Møre og Romsdal	913	19 926	4 340	20 929	6 028	6 347	576
Sør-Trøndelag	590	12 127	2 740	13 524	4 135	3 849	417
Nord-Trøndelag	295	7 108	1 688	9 531	2 406	2 583	246
Nordland	518	10 560	2 357	12 031	3 068	3 472	326
Troms	284	4 589	943	5 019	1 300	1 311	124
Finnmark	161	4 240	839	3 350	790	1 022	141
Svalbard	2	303	:	:	:	:	:
<b>ROGALAND</b>							
1989 1)	897	27 260	6 066	31 499	9 162	9 663	932
1990	907	27 239	6 306	31 441	8 677	8 925	1 047
1991	897	27 585	6 805	32 388	9 021	9 370	921
1992	894	28 076	7 052	31 875	9 230	9 393	921
1993	896	28 766	7 668	35 931	10 697	10 839	810

1) Oppgavene for 1989 - 1992 er omarbeidet i samsvar med revidert næringsgruppering SN 94.

Tabell 2. Hovedtall for store bedrifter, etter næring. Fylke. 1993

Utvalgte næringer (SN 94)	Bedrif- ter	Syssel- satte	Lønns- kost- nader	Brutto- produk- sjons- verdi	Bearbeidingsverdi		Brutto- inves- tering
					Markeds- priser	Faktor- priser	
				I	Mill. kr		
ROGALAND .....	329	26 369	7 136	33 932	9 947	10 071	797
10,12-14 BERGVERKSDRIFT .....	8	505	156	626	251	252	87
13 Metallholdig malm .....	1	296	:	:	:	:	:
14 Bergverksdrift ellers .....	7	209	:	:	:	:	:
15-37 INDUSTRI .....	321	25 864	6 979	33 306	9 696	9 820	709
15-16 NÆRINGS- OG NYTELSESMIDLER .....	78	3 424	835	8 000	1 206	1 307	178
15.1 Kjøtt og kjøttvarer .....	17	1 068	237	2 961	222	316	34
15.2 Fisk og fiskevarer .....	21	584	137	845	212	212	24
15.5 Meierivarer og iskrem .....	8	555	142	1 583	9	192	28
15.3-4/6-8 Næringsmidler ellers .....	30	907	:	:	:	:	:
15.9/16 Drikke- og tobakksvarer .....	2	310	:	:	:	:	:
17-19 TEKSTIL-, BEKLEDNINGS-, LÆR OG LÆRVARER ...	16	703	130	420	177	177	3
17 Tekstiler .....	10	476	91	311	129	129	2
18 Klær, beredning og farging av pelsskinn ...	5	179	:	:	:	:	:
19 Lær og lærvarer .....	1	48	:	:	:	:	:
20 TREVARER .....	18	821	166	577	174	174	11
21 PAPIRMASSE, PAPIR OG PAPIRVARER .....	2	126	:	:	:	:	:
22 FORLAGSVIRKSOMHET, GRAFISK PRODUKSJON MV. .	37	2 563	427	1 127	569	578	53
23 KULL- OG PETROLEUMSPRODUKTER .....	5	186	72	2 875	339	339	34
24 KJEMIKALIER OG KJEMISKE PRODUKTER .....	2	129	:	:	:	:	:
24.1 Kjemiske råvarer .....	1	105	:	:	:	:	:
24.2-7 Kjemiske produkter ellers .....	1	24	:	:	:	:	:
25 GUMMI- OG PLASTPRODUKTER .....	2	35	:	:	:	:	:
26 ANDRE IKKE-METALLHOLDIGE MINERALPRODUKTER .	22	613	138	447	203	203	10
27 METALLER .....	8	1 805	600	4 043	1 058	1 058	90
28 METALLVARER, UNNTATT MASKINER OG UTSTYR ...	29	1 210	320	1 008	397	398	25
29 MASKINER OG UTSTYR .....	37	2 151	587	1 784	782	786	48
30-33 ELEKTRISKE OG OPTISKE PRODUKTER .....	9	804	246	761	350	350	15
31 Andre elektriske maskiner og apparater ....	5	217	:	:	:	:	:
32 Radio-, fjernsyns- o.a. kommunikasjonsutsty	1	46	:	:	:	:	:
33 Medisinske-, presisjons- og optiske instr.	3	541	160	467	231	231	10
35.114/5 OLJEPLATTFORMER .....	31	9 476	2 894	10 543	3 745	3 752	186
34-35(-35114/5) TRANSPORTMIDLER .....	14	1 610	432	1 043	446	447	26
34 Motorkjøretøyer, tilhengere og deler .....	3	36	8	39	8	8	-
35(-35.114/5) Transportmidler ellers .....	11	1 574	423	1 003	437	438	25
36-37 ANNEN INDUSTRIPRODUKSJON .....	11	208	45	154	68	68	5
36 Møbler og annen industriproduksjon .....	11	208	45	154	68	68	5

Tabell 3. Hovedtall for store bedrifter. Kommune. 1993

Kommune	Bedrif- ter	Syssel- satte	Lønns- kost- nader	Brutto- produk- sjons- verdi	Bearbeidingsverdi		Brutto- inves- tering
					Markeds- priser	Faktor- priser	
				I	Mill. kr		
ROGALAND .....	329	26 369	7 136	33 932	9 947	10 071	797
1101 EIGERSUND .....	18	1 383	338	1 898	485	497	63
1102 SANDNES .....	36	1 849	446	1 635	480	501	35
1103 STAVANGER .....	84	9 945	2 746	12 677	3 948	3 835	231
1106 HAUGESUND .....	20	2 084	555	2 150	711	741	75
1111 SOKNDAL .....	4	398	125	446	187	187	49
1112 LUND .....	4	450	91	235	100	100	7
1114 BJERKREIM .....	4	131	30	267	54	44	4
1119 HÅ .....	19	690	162	952	178	245	18
1120 KLEPP .....	18	935	239	1 163	285	346	26
1121 TIME .....	17	915	250	810	301	301	13
1122 GJESDAL .....	8	376	73	304	104	105	7
1124 SOLA .....	20	2 563	803	4 587	1 145	1 175	72
1127 RANDABERG .....	6	123	34	112	46	46	1
1129 FORSAND .....	3	29	6	27	10	10	-
1130 STRAND .....	9	504	130	446	180	181	13
1133 HJELMELAND .....	5	100	21	91	31	31	3
1134 SULDAL .....	3	66	12	52	23	24	32
1135 SAUDA .....	5	507	139	808	171	171	3
1141 FINNØY .....	1	31	:	:	:	:	:
1145 BOKN .....	1	22	:	:	:	:	:
1146 TYSVÆR .....	6	204	54	126	70	70	5
1149 KARMØY .....	33	2 938	845	4 740	1 406	1 408	130
1151 UTSIRA .....	2	22	:	:	:	:	:
1154 VINDAFJORD .....	3	104	19	305	11	30	6

## BYGGEAREALSTATISTIKK 1994

Statistisk sentralbyrås byggearealstatistikk viser at det i 1994 ble satt i gang 2 529 boliger (leiligheter og hybler) i Rogaland. Dette er 585 (30,1 prosent) flere enn i 1993. Størst økning i tallet på igangsatte boliger hadde kommunene Stavanger (255), Sandnes (116), Karmøy (80), Haugesund (65) og Gjesdal (32), mens kommunene Sola (-46) og Sokndal (-11) hadde størst nedgang i tallet på igangsatte boliger fra 1993 til 1994.

For andre bygg ble det i Rogaland i 1994 satt i gang arbeid med 263 600 m<sup>2</sup> bruksareal. Dette er 26 300 m<sup>2</sup> (11,1 prosent) mer enn i 1993. Størst økning i antall m<sup>2</sup> igangsatt bruksareal hadde kommunene Stavanger (14 900 m<sup>2</sup>), Sandnes (14 800), Hå (6 000), Haugesund (5 800) og Gjesdal (3 600), mens kommunene Karmøy (-8 300), Eigersund (-7 600), Vindafjord (-5 900), Randaberg (-5 400) og Time (-4 900) hadde størst nedgang i antall m<sup>2</sup> igangsatt bruksareal fra 1993 til 1994.

Figur 1. Bygg satt i gang. Antall leiligheter pr. 1 000 innbyggere. 1994

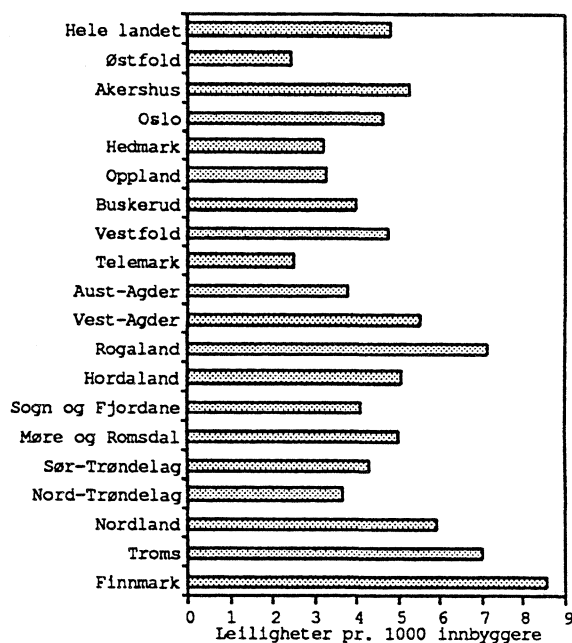

Figur 2. Bygg satt i gang. Gjennomsnittlig bruksareal pr. leilighet. m<sup>2</sup>

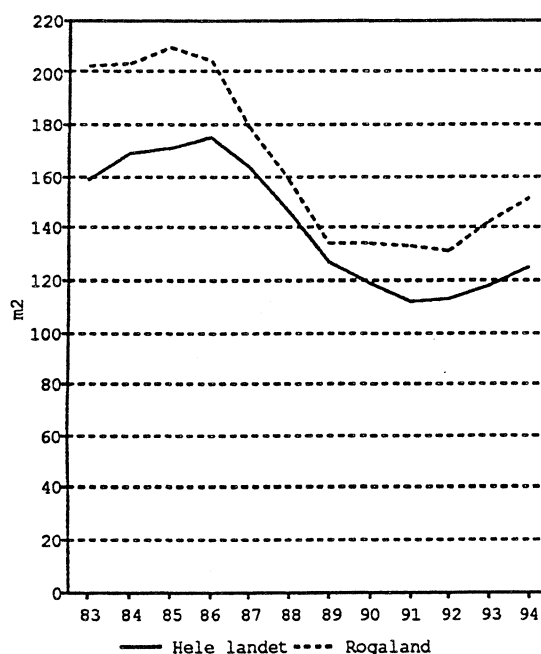

Tabell 1. Bygg satt i gang. Boliger etter bygningstype. Kommune. Rogaland

	I reine boligbygg og kombinerte bygg med minst 50 prosent bruksareal til bolig								I kombi- nerte bygg med under 50 prosent bruksareal til bolig
	Alle boliger	Fritt- liggende ene- boliger	Vertikalt delte to- manns- boliger	Rekkehus og ter- rassehus o.l.	Horisontalt delte hus med inntil 4 leilig- heter	Blokker	Andre hus- typer	Tilbygg og påbygg	
1989	2803	967	147	185	554	576	265	84	25
1990	2083	913	150	176	385	202	110	76	71
1991	1614	736	169	136	352	117	15	36	53
1992	1748	786	119	199	317	253	19	39	16
1993	1944	855	170	129	423	179	84	47	57
1994									
Rogaland	2529	1218	119	170	563	173	216	62	8
Eigersund	73	39	4	3	22	-	1	4	-
Sandnes	456	167	54	30	130	-	67	6	2
Stavanger	850	298	21	102	148	173	73	32	3
Haugesund	211	96	8	6	52	-	48	1	-
Sokndal	8	6	2	-	-	-	-	-	-
Lund	11	11	-	-	-	-	-	-	-
Bjerkreim	22	14	-	-	6	-	-	2	-
Hå	63	37	8	3	6	-	7	2	-
Klepp	97	78	-	-	14	-	2	3	-
Time	14	9	-	-	1	-	1	3	-
Gjesdal	69	49	2	-	15	-	-	-	3
Sola	151	75	6	6	63	-	-	1	-
Randaberg	54	41	8	-	4	-	-	1	-
Forsand	5	5	-	-	-	-	-	-	-
Strand	22	13	-	-	6	-	-	3	-
Hjelmeland	1	1	-	-	-	-	-	-	-
Suldal	36	17	-	15	4	-	-	-	-
Sauda	8	8	-	-	-	-	-	-	-
Finnøy	9	6	-	-	2	-	-	1	-
Rennesøy	35	22	-	5	8	-	-	-	-
Kvitsøy	-	-	-	-	-	-	-	-	-
Bokn	9	5	2	-	2	-	-	-	-
Tysvær	79	59	-	-	20	-	-	-	-
Karmøy	226	147	4	-	58	-	17	-	-
Utsira	-	-	-	-	-	-	-	-	-
Vindafjord	20	15	-	-	2	-	-	3	-

Tabell 2. Bygg satt i gang. Bruksareal etter bygningstype. Kommune. M<sup>2</sup>. Rogaland

	Bolig- bygg i i alt	Andre bygg enn bolig							Andre bygg	
		I alt <sup>1</sup>	Bygg for jordbruk, skogbruk og fiske	Prod. bygg for berg- verksdrift og industri	Kontor- og for- retnings- bygg mv.	Hotell- og res- aurant- bygg	Undervis- ningsbygg	Bygg for helse- stell og sosial omsorg		Forsam- lings- hus
1989	422392	228896	-	27395	156017	2599	8748	10617	8561	14959
1990	305209	206825	-	43390	112927	1831	4918	5795	8931	29033
1991	234357	149816	-	25803	78199	1696	4389	8750	6885	24094
1992	252407	176826	-	38605	96225	2652	11141	8263	4727	15213
1993	294194	237294	26848	37986	88306	1699	18485	20817	17642	25511
1994										
Rogaland	414817	263582	33809	34744	121664	2332	22024	17912	12401	18696
Eigersund	11753	2499	1046	174	835	-	-	-	-	444
Sandnes	71479	38816	4755	6933	18328	-	1290	3240	1737	2533
Stavanger	129187	77473	240	5799	41571	-	15851	7483	5231	1298
Haugesund	30976	18988	683	6238	6111	131	1799	1785	1443	798
Sokndal	1332	561	-	-	419	-	-	-	82	60
Lund	2067	1312	357	-	328	-	537	-	-	90
Bjerkreim	3638	1845	802	-	1043	-	-	-	-	-
Hå	12786	13603	4011	1737	4702	-	534	-	1322	1297
Klepp	18665	11777	6275	1513	2658	-	178	783	370	-
Time	2874	4135	2986	-	1149	-	-	-	-	-
Gjesdal	11770	9112	739	5382	1349	-	-	1211	-	431
Sola	26797	34083	1336	3072	27710	169	263	952	157	424
Randaberg	10855	2916	75	-	636	-	1382	470	353	-
Forsand	663	3520	1482	-	713	674	-	-	52	599
Strand	4541	5747	1163	688	1954	-	43	-	-	1899
Hjelmeland	392	938	-	-	760	86	-	-	-	92
Suldal	5192	6298	687	795	1093	394	-	750	-	2579
Sauda	2372	2223	688	-	920	-	-	-	-	615
Finnøy	2161	1707	440	47	136	657	-	-	-	427
Rennesøy	6266	3002	2802	-	-	-	-	90	-	110
Kvitsøy	-	371	-	132	74	-	-	-	-	165
Bokn	1562	218	-	-	82	-	-	-	-	136
Tysvær	15234	7815	177	150	3435	-	-	263	1654	2136
Karmøy	37897	11907	1586	2054	5086	221	115	885	-	1960
Utsira	-	-	-	-	-	-	-	-	-	-
Vindafjord	4358	2716	1479	30	572	-	32	-	-	603

<sup>1</sup> Tallene før 1993 inneholder ikke bygg for jordbruk, skogbruk og fiske.

## SKATTESTATISTIKK 1993. OVERSIKT OVER SKATTELIGNINGEN

Statistisk sentralbyrås skattestatistikk for inntektsåret 1993 viser at utlignet formues- og inntektsskatt til kommunene i Rogaland beløp seg til 4 090 millioner kroner i alt. I forhold til inntektsåret 1992 var dette en økning på 9.7 prosent. Av skatten ble 3 698 millioner kroner utlignet på personlige skattytere og 391 millioner kroner på etterskuddspliktige skattytere. Fylkesskatten utgjorde 2 113 millioner kroner. Dette var en økning på 9.8 prosent i forhold til året før.

Statistikken bygger på oppgaver fra den ordinære skatteligningen for personlige skattytere og for etterskuddspliktige skattytere. Personlige skattytere omfatter innenby(gd)s personlige og utenby(gd)s personlige skattytere.

Tallet på skattytere ved kommuneskatteligningen omfatter personlige skattytere og etterskuddspliktige skattytere som er ilignet formues- og/eller inntektsskatt ved den ordinære kommuneskatteligningen. For personlige skattytere utgjør felleslignede ektefeller én skattyterenhhet.

Alminnelig inntekt omfatter summen av skattepliktige inntekter som lønnsinntekter, næringsinntekter, kapitalinntekter, pensjonsinntekter og visse stønader. Fradragspostene i selvangivelsen er trukket fra. Alminnelig inntekt er i hovedsak en videreføring av "nettoinntekt før særfradrag". Nettoinntekt ved statsskatteligningen er fastsatt bare for visse grupper personlige skattytere, hovedsakelig skattytere som ikke er bosatt i Norge.

Nettoformuen omfatter verdien av realkapital og finanskapital, minus gjeld. De enkelte formuesarter er vurdert etter ligningsverdi. Enkelte formuesarter er medregnet bare utover visse fribeløp.

Oppgavene over inntekt og formue omfatter bare beløp som ligger over grensene for skattlegging.

Alle skattefradrag og nedsettelse er trukket fra i tallene for skatt. Finnmarksfradrag, skattefradrag etter ordningen med boligsparing for ungdom (BSU) og fradrag for aksjesparing (AMS) er trukket fra inntektsskatt til staten. Forsørgerfradrag er trukket fra inntektsskatt til kommune og fylke forholdsmessig på kommunenivå. Nedsettelse etter 65 - prosentregelen er trukket fra inntekts- og formuesskatt til staten på skattyternivå. Skattebegrensning for liten skatteevne, nedsettelse for utenlandsskatt og tillegg/fradrag for etterbetalt pensjon er fordelt forholdsmessig på hver skattecreditor på kommunenivå.

Godtgjørelsesfradrag er fordelt forholdsmessig etter inntetsskatt mellom kommune-, fylkes-, og fellesskatt.

Oversikt over skatteligningen for hele landet og fylkene er offentliggjort i Ukens statistikk nr. 26, 1995.

I Regionalstatistikk nr. 2, 1995 og Ukens statistikk nr. 7, 1995 er gjennomsnittstall for personlige skattytere i 1993 offentliggjort.

Tabell 1. Oversikt over skatteligningen etter skattytergruppe. Kommune- og fylkesskatteligningen. Kommune. 1993. 1 000 kroner

Kommune/ skattytergruppe	Antall skatt- yttere	Netto- formue	Alm. inntekt	Kommuneskatt			Fylkes- skatt
				I alt	Inntekts- skatt	Formues- skatt	
11 ROGALAND .....	254943	37594144	38983011	4089500	3792586	296914	2112697
Personlige skattytere i alt ...	250367	30566564	34232625	3698327	3459549	238778	1927674
Innenby(gd)s personlige ...	225996	29959913	33520356	3605257	3371798	233459	1878928
Utenby(gd)s personlige ....	24371	606651	712273	93067	87749	5318	48749
Etterskuddspliktige skattytere	4576	7027580	4750386	391172	333038	58134	185024
1101 EIGERSUND .....	9802	1198552	1208357	124470	115491	8979	64408
Personlige skattytere i alt ...	9649	1171975	1126357	118640	109741	8899	61213
Innenby(gd)s personlige ...	8340	1137454	1102146	115423	106825	8598	59594
Utenby(gd)s personlige ....	1309	34521	24210	3217	2916	301	1620
Etterskuddspliktige skattytere	153	26577	82000	5830	5750	80	3195
1102 SANDNES .....	34069	4074444	5195436	541410	510488	30922	284273
Personlige skattytere i alt ...	33360	3864421	4656890	503872	473597	30275	263779
Innenby(gd)s personlige ...	30310	3790766	4590567	494926	465294	29632	259166
Utenby(gd)s personlige ....	3050	73655	66323	8947	8304	643	4613
Etterskuddspliktige skattytere	709	210023	538545	37538	36891	647	20495
1103 STAVANGER .....	72507	9127866	13486244	1402594	1332944	69650	741767
Personlige skattytere i alt ...	70948	8466071	11713972	1283910	1216782	67128	677232
Innenby(gd)s personlige ...	67890	8380764	11307420	1232951	1166526	66425	649312
Utenby(gd)s personlige ....	3058	85307	406553	50959	50256	703	27920
Etterskuddspliktige skattytere	1559	661795	1772270	118684	116162	2522	64535
1106 HAUGESUND .....	20661	2716077	2935956	294275	273504	20771	152477
Personlige skattytere i alt ...	20105	2661197	2657574	275825	255253	20572	142337
Innenby(gd)s personlige ...	19160	2621260	2602843	268956	248706	20250	138700
Utenby(gd)s personlige ....	945	39937	54732	6868	6547	321	3637
Etterskuddspliktige skattytere	556	54880	278382	18451	18251	200	10140
1111 SOKNDAL .....	2724	388394	359218	36106	33161	2945	18502
Personlige skattytere i alt ...	2697	355634	293849	31090	28454	2636	15887
Innenby(gd)s personlige ...	2284	346417	293102	30926	28366	2560	15838
Utenby(gd)s personlige ....	413	9217	747	164	88	76	49
Etterskuddspliktige skattytere	27	32760	65369	5018	4708	310	2615
1112 LUND .....	2471	428296	251524	27137	23725	3412	13274
Personlige skattytere i alt ...	2457	355620	236404	25265	22472	2793	12578
Innenby(gd)s personlige ...	1974	345213	234538	24947	22245	2702	12452
Utenby(gd)s personlige ....	483	10407	1865	318	227	91	126
Etterskuddspliktige skattytere	14	72676	15120	1872	1253	619	696
1114 BJERKREIM .....	2308	370250	213484	23649	20817	2832	11643
Personlige skattytere i alt ...	2286	338465	205246	22972	20237	2735	11321
Innenby(gd)s personlige ...	1559	325294	204257	22718	20111	2607	11251
Utenby(gd)s personlige ....	727	13171	989	255	126	129	70
Etterskuddspliktige skattytere	22	31785	8238	676	579	97	322
1119 HÅ .....	9190	1399013	1167494	125463	115053	10410	64207
Personlige skattytere i alt ...	9094	1284786	1116370	121526	111464	10062	62213
Innenby(gd)s personlige ...	8405	1259033	1110288	120551	110717	9834	61798
Utenby(gd)s personlige ....	689	25753	6082	975	747	228	415
Etterskuddspliktige skattytere	96	114227	51125	3937	3589	348	1994



Tabell 1 (forts.). Oversikt over skatteligningen etter skattytergruppe. Kommune- og fylkesskatteligningen. Kommune. 1993. 1 000 kroner

Kommune/ skattytergruppe	Antall skatt- yttere	Netto- formue	Alm. inntekt	Kommuneskatt			Fylkes- skatt
				I alt	Inntekts- skatt	Formues- skatt	
1120 KLEPP .....	8390	1429470	1233038	135063	124330	10733	69302
Personlige skattytere i alt ...	8292	1270819	1169473	130126	119870	10256	66824
Innenby(gd)s personlige ...	7970	1260506	1158145	128627	118460	10167	66041
Utenby(gd)s personlige ....	322	10313	11328	1499	1410	89	783
Etterskuddspliktige skattytere	98	158651	63566	4937	4460	477	2478
1121 TIME .....	8364	1457311	1355871	136971	126105	10866	70299
Personlige skattytere i alt ...	8218	1281889	1196692	126304	115964	10340	64665
Innenby(gd)s personlige ...	7914	1268169	1183636	124614	114388	10226	63790
Utenby(gd)s personlige ....	304	13720	13056	1689	1576	113	876
Etterskuddspliktige skattytere	146	175422	159179	10667	10141	526	5634
1122 GJESDAL .....	5843	643751	675013	70578	65682	4896	36613
Personlige skattytere i alt ...	5764	521268	635584	66592	62680	3912	34946
Innenby(gd)s personlige ...	4828	501490	631201	65876	62147	3729	34649
Utenby(gd)s personlige ....	936	19778	4383	716	533	183	296
Etterskuddspliktige skattytere	79	122483	39429	3986	3002	984	1668
1124 SOLA .....	11795	1486268	2485154	249126	237231	11895	131997
Personlige skattytere i alt ...	11555	1427976	1908017	213064	201654	11410	112231
Innenby(gd)s personlige ...	10758	1403800	1861330	207111	195899	11212	109034
Utenby(gd)s personlige ....	797	24176	46686	5952	5754	198	3197
Etterskuddspliktige skattytere	240	58292	577138	36062	35577	485	19766
1127 RANDABERG .....	5515	562871	945277	100922	96613	4309	53757
Personlige skattytere i alt ...	5420	558743	847906	94033	89737	4296	49937
Innenby(gd)s personlige ...	5058	550141	827326	91385	87160	4225	48506
Utenby(gd)s personlige ....	362	8602	20580	2648	2577	71	1432
Etterskuddspliktige skattytere	95	4128	97371	6888	6876	12	3820
1129 FORSAND .....	1301	1061563	141041	25409	15119	10290	8431
Personlige skattytere i alt ...	1267	137427	88034	9522	8425	1097	4712
Innenby(gd)s personlige ...	693	122318	87032	9261	8303	958	4644
Utenby(gd)s personlige ....	574	15109	1003	260	122	138	68
Etterskuddspliktige skattytere	34	924136	53007	15887	6694	9193	3719
1130 STRAND .....	7261	679137	850586	86507	81498	5009	45430
Personlige skattytere i alt ...	7169	668015	796041	82651	77714	4937	43328
Innenby(gd)s personlige ...	5911	645212	792903	82053	77328	4725	43114
Utenby(gd)s personlige ....	1258	22803	3138	599	386	213	214
Etterskuddspliktige skattytere	92	11122	54545	3855	3784	71	2102
1133 HJELMELAND .....	2905	1909252	329002	52284	34341	17943	19180
Personlige skattytere i alt ...	2871	452083	242062	27340	23666	3674	13249
Innenby(gd)s personlige ...	1881	425756	239405	26767	23338	3429	13067
Utenby(gd)s personlige ....	990	26327	2658	573	328	245	182
Etterskuddspliktige skattytere	34	1457169	86939	24945	10676	14269	5931
1134 SULDAL .....	4140	3125259	513863	83872	53857	30015	30049
Personlige skattytere i alt ...	4090	550312	342225	37769	33466	4303	18720
Innenby(gd)s personlige ...	2796	521603	339166	37122	33081	4041	18507
Utenby(gd)s personlige ....	1294	28709	3060	648	385	263	214
Etterskuddspliktige skattytere	50	2574947	171638	46102	20391	25711	11328

Tabell 1 (forts.). Oversikt over skatteligningen etter skattytergruppe. Kommune- og fylkesskatteligningen. Kommune. 1993. 1 000 kroner

Kommune/ skattytergruppe	Antall skatt- yttere	Netto- formue	Alm. inntekt	Kommuneskatt			Fylkes- skatt
				I alt	Inntekts- skatt	Formues- skatt	
1135 SAUDA .....	4106	561020	472113	49808	45818	3990	25548
Personlige skattytere i alt ...	4064	465673	453144	47778	44410	3368	24766
Innenby(gd)s personlige ...	3584	457863	452203	47591	44294	3297	24702
Utenby(gd)s personlige ....	480	7810	941	187	116	71	64
Etterskuddspliktige skattytere	42	95347	18969	2030	1408	622	782
1141 FINNØY .....	2886	368748	243130	26538	23705	2833	13257
Personlige skattytere i alt ...	2865	350598	235418	25937	23161	2776	12955
Innenby(gd)s personlige ...	1827	327445	233779	25519	22962	2557	12845
Utenby(gd)s personlige ....	1038	23153	1639	418	199	219	110
Etterskuddspliktige skattytere	21	18150	7712	601	544	57	302
1142 RENNESØY .....	2328	314863	247678	27379	24981	2398	13937
Personlige skattytere i alt ...	2313	303250	242366	26974	24611	2363	13731
Innenby(gd)s personlige ...	1706	292521	241314	26751	24486	2265	13662
Utenby(gd)s personlige ....	607	10729	1052	222	125	97	69
Etterskuddspliktige skattytere	15	11613	5311	405	370	35	206
1144 KVITSØY .....	468	59327	44091	4761	4329	432	2416
Personlige skattytere i alt ...	460	58946	43180	4695	4264	431	2381
Innenby(gd)s personlige ...	339	55831	43058	4653	4249	404	2372
Utenby(gd)s personlige ....	121	3115	122	42	15	27	9
Etterskuddspliktige skattytere	8	381	911	65	64	1	36
1145 BOKN .....	675	91896	61758	6573	5878	695	3289
Personlige skattytere i alt ...	666	88796	59464	6401	5716	685	3199
Innenby(gd)s personlige ...	511	86301	59301	6357	5695	662	3188
Utenby(gd)s personlige ....	155	2495	164	44	20	24	11
Etterskuddspliktige skattytere	9	3100	2294	171	162	9	90
1146 TYSVÆR .....	7321	658185	998156	94042	89076	4966	49633
Personlige skattytere i alt ...	7246	638452	675838	71473	66630	4843	37163
Innenby(gd)s personlige ...	5134	595351	650536	67997	63556	4441	35455
Utenby(gd)s personlige ....	2112	43101	25302	3476	3074	402	1708
Etterskuddspliktige skattytere	75	19733	322319	22569	22446	123	12470
1149 KARMØY .....	23222	2651291	3071025	310758	291392	19366	162484
Personlige skattytere i alt ...	22871	2522235	2840444	294329	275522	18807	153667
Innenby(gd)s personlige ...	21658	2496683	2828921	292701	274105	18596	152880
Utenby(gd)s personlige ....	1213	25552	11523	1627	1416	211	787
Etterskuddspliktige skattytere	351	129056	230582	16430	15871	559	8817
1151 UTSIRA .....	235	26834	19036	2039	1830	209	1024
Personlige skattytere i alt ...	234	26774	19033	2039	1830	209	1023
Innenby(gd)s personlige ...	157	25564	18993	2022	1825	197	1020
Utenby(gd)s personlige ....	77	1210	41	17	5	12	3
Etterskuddspliktige skattytere	1	60	3	-	-	-	-
1154 VINDAFJORD .....	4456	804206	479466	51766	45618	6148	25500
Personlige skattytere i alt ...	4406	745139	431042	48200	42229	5971	23617
Innenby(gd)s personlige ...	3349	717158	426946	47452	41732	5720	23341
Utenby(gd)s personlige ....	1057	27981	4096	747	497	250	276
Etterskuddspliktige skattytere	50	59067	48424	3566	3389	177	1883

Tabell 2. Oversikt over skatteligningen etter skattytergruppe. Statsskatteligningen. Kommune. Inkl. Kontinentalsokkelen. 1993. 1 000 kroner

Kommune/ skattytergruppe	Statsskatteligningen							Medlems- avgift til folke- trygden	Netto- skatt
	Antall skatt- yttere med felles- skatt	Netto- formue	Netto- inntekt	Statsskatt			I alt		
				Inntekts- skatt	Formues- skatt	Felles- skatt			
11 ROGALAND .....	229165	30433237	2498	3616080	1001996	55563	2558521	2860634	12678911
Personlige skattytere .....	224745	30433237	2498	2890016	1001809	55563	1832644	2860634	11376651
Etterskuddspliktige skattytere	4420	-	-	726064	186	-	725878	-	1302260
1101 EIGERSUND .....	8428	1129916	159	95531	21580	1877	72074	93963	378372
Personlige skattytere .....	8275	1129916	159	81441	21580	1877	57984	93963	355257
Etterskuddspliktige skattytere	153	-	-	14090	-	-	14090	-	23115
1102 SANDNES .....	30869	3878930	618	495988	146303	6885	342800	404178	1725849
Personlige skattytere .....	30169	3878930	618	407190	146303	6885	254002	404178	1579019
Etterskuddspliktige skattytere	700	-	-	88799	-	-	88799	-	146832
1103 STAVANGER .....	69091	8591757	571	1358876	443409	16111	899356	946967	4450204
Personlige skattytere .....	67587	8591757	571	1086786	443222	16111	627453	946967	3994895
Etterskuddspliktige skattytere	1504	-	-	272089	186	-	271903	-	455308
1106 HAUGESUND .....	19560	2685271	94	244823	61302	4529	178992	218532	910107
Personlige skattytere .....	19016	2685271	94	200652	61302	4529	134821	218532	837346
Etterskuddspliktige skattytere	544	-	-	44171	-	-	44171	-	72762
1111 SOKNDAL .....	2295	344151	-	32043	5150	591	26302	24232	110883
Personlige skattytere .....	2270	344151	-	21103	5150	591	15362	24232	92312
Etterskuddspliktige skattytere	25	-	-	10940	-	-	10940	-	18573
1112 LUND .....	1971	347950	44	17889	2726	667	14496	19157	77457
Personlige skattytere .....	1958	347950	44	15626	2726	667	12233	19157	72626
Etterskuddspliktige skattytere	13	-	-	2263	-	-	2263	-	4831
1114 BJERKREIM .....	1570	324566	-	15574	2490	652	12432	15799	66665
Personlige skattytere .....	1550	324566	-	14216	2490	652	11074	15799	64308
Etterskuddspliktige skattytere	20	-	-	1358	-	-	1358	-	2356
1119 HÅ .....	8452	1259499	-	87599	16733	2361	68505	92208	369477
Personlige skattytere .....	8361	1259499	-	79482	16733	2361	60388	92208	355429
Etterskuddspliktige skattytere	91	-	-	8117	-	-	8117	-	14048
1120 KLEPP .....	8050	1277525	-	102529	24553	2595	75381	98792	405686
Personlige skattytere .....	7953	1277525	-	91806	24553	2595	64658	98792	387548
Etterskuddspliktige skattytere	97	-	-	10723	-	-	10723	-	18138
1121 TIME .....	8016	1290759	216	116808	26229	2612	87967	99131	423209
Personlige skattytere .....	7871	1290759	216	92189	26229	2612	63348	99131	382289
Etterskuddspliktige skattytere	145	-	-	24619	-	-	24619	-	40920
1122 GJESDAL .....	4887	505120	-	56654	15002	872	40780	59703	223548
Personlige skattytere .....	4810	505120	-	50569	15002	872	34695	59703	211810
Etterskuddspliktige skattytere	77	-	-	6085	-	-	6085	-	11739
1124 SOLA .....	10947	1447569	-	269952	75424	2796	191732	162697	813772
Personlige skattytere .....	10716	1447569	-	185318	75424	2796	107098	162697	673310
Etterskuddspliktige skattytere	231	-	-	84634	-	-	84634	-	140462

Tabell 2 (forts.). Oversikt over skatteligningen etter skattytergruppe. Statsskatteligningen. Kommune. Inkl. Kontinentalsokkelen. 1993. 1 000 kroner

Kommune/ skattytergruppe	Statsskatteligningen							Medlems- avgift til folke- trygden	Netto- skatt
	Antall skatt- ytere med felles- skatt	Netto- formue	Netto- inntekt	Statsskatt					
				I alt	Inntekts- skatt	Formues- skatt	Felles- skatt		
1127 RANDABERG .....	5136	569069	-	97140	31870	992	64278	73617	325436
Personlige skattytere .....	5043	569069	-	80683	31870	992	47821	73617	298270
Etterskuddspliktige skattytere	93	-	-	16457	-	-	16457	-	27165
1129 FORSAND .....	719	122782	-	10417	1225	234	8958	6742	50999
Personlige skattytere .....	687	122782	-	6002	1225	234	4543	6742	26978
Etterskuddspliktige skattytere	32	-	-	4414	-	-	4414	-	24020
1130 STRAND .....	5973	647623	79	71358	19042	1083	51233	69597	272892
Personlige skattytere .....	5884	647623	79	62254	19042	1083	42129	69597	257830
Etterskuddspliktige skattytere	89	-	-	9103	-	-	9103	-	15060
1133 HJELMELAND .....	1897	425334	-	24465	3225	822	20418	17533	113462
Personlige skattytere .....	1864	425334	-	16753	3225	822	12706	17533	74875
Etterskuddspliktige skattytere	33	-	-	7711	-	-	7711	-	38587
1134 SULDAL .....	2824	520045	180	38375	3038	972	34365	26588	178884
Personlige skattytere .....	2783	520045	180	22043	3038	972	18033	26588	105120
Etterskuddspliktige skattytere	41	-	-	16332	-	-	16332	-	73762
1135 SAUDA .....	3609	458714	-	34343	6566	741	27036	37096	146795
Personlige skattytere .....	3571	458714	-	31224	6566	741	23917	37096	140864
Etterskuddspliktige skattytere	38	-	-	3120	-	-	3120	-	5932
1141 FINNØY .....	1834	324977	53	17885	3478	617	13790	17152	74832
Personlige skattytere .....	1815	324977	53	16616	3478	617	12521	17152	72660
Etterskuddspliktige skattytere	19	-	-	1270	-	-	1270	-	2173
1142 RENNESØY .....	1715	289951	-	19697	5040	547	14110	19680	80693
Personlige skattytere .....	1701	289951	-	18834	5040	547	13247	19680	79219
Etterskuddspliktige skattytere	14	-	-	863	-	-	863	-	1474
1144 KVITSØY .....	340	57167	-	3313	759	94	2460	3398	13888
Personlige skattytere .....	333	57167	-	3160	759	94	2307	3398	13634
Etterskuddspliktige skattytere	7	-	-	153	-	-	153	-	254
1145 BOKN .....	508	86066	-	4815	1186	154	3475	5117	19794
Personlige skattytere .....	501	86066	-	4433	1186	154	3093	5117	19150
Etterskuddspliktige skattytere	7	-	-	382	-	-	382	-	643
1146 TYSVÆR .....	5174	596374	-	102403	13413	1029	87961	57978	304056
Personlige skattytere .....	5106	596374	-	49505	13413	1029	35063	57978	216119
Etterskuddspliktige skattytere	68	-	-	52899	-	-	52899	-	87938
1149 KARMØY .....	21773	2502230	338	257522	65252	4259	188011	255967	986731
Personlige skattytere .....	21437	2502230	338	219860	65252	4259	150349	255967	923823
Etterskuddspliktige skattytere	336	-	-	37662	-	-	37662	-	62909
1151 UTSIRA .....	156	25195	-	1405	368	46	991	1578	6046
Personlige skattytere .....	156	25195	-	1405	368	46	991	1578	6045
Etterskuddspliktige skattytere	-	-	-	-	-	-	-	-	-
1154 VINDAFJORD .....	3371	724697	146	38676	6633	1425	30618	33232	149174
Personlige skattytere .....	3328	724697	146	30866	6633	1425	22808	33232	135915
Etterskuddspliktige skattytere	43	-	-	7810	-	-	7810	-	13259

# Publikasjonsoversikt

## Publikasjoner utsendt i juni 1995

Publikasjonene er til salgs i bokhandlene, Statistisk sentralbyrå og Akademika, Møllergt. 17, Postboks 8134 Dep., N-0033 Oslo. Telefon 22 11 67 70, telefaks 22 42 05 51. Uke-Imånedspublikasjoner og Reprints bestilles fra Statistisk sentralbyrå

### Norges offisielle statistikk - NOS

**Dødsårsaker 1993** (NOS C 246). Publikasjonen inneholder statistikk over dødsårsaker i 1993 og tidsserier for dødelighet omkring fødselen og i første leveår, samt for hjerte- og karsykdommer, ondartede svulster og voldsomme dødsfall. I de detaljerte tabellene for 1993 er dødsårsakene gruppert etter tre spesifikasjonsnivåer, den internasjonale detaljerte liste, den internasjonale basisliste og den forkortede nordiske liste. Dødsårsakene er fra 1986 kodet etter norsk utgave av den internasjonale klassifikasjon av sykdommer, skader og dødsårsaker, 9. revisjon (ICD-9). Sidetall 136, 80 kr ISBN 82-537-4165-0 ISSN 0550-032X

**Regionalstatistikk** (RS 5/95 NOS C 207-224). Regionalstatistikk kommer fra januar 1994 ut i serien Norges offisielle statistikk (NOS) med 10 nummer pr. år og med ett hefte pr. fylke (i alt 180 hefter). Heftene inneholder statistikk på kommunenivå fra de fleste emneområder. Mange av tabellene er supplert med kommentarer, og noen er illustrert med kart eller grafikk. Pris 475 kr pr. fylke pr. år. Sidetall varierende

**Statistisk månedshefte** (SM 6/95 NOS C 200). Heftet har faste tabeller med konjunkturstatistikk og måneds- og kvartalsstatistikk for en rekke områder: befolkning, arbeidskraft, lønn, konsumprisindeks, næringsøkonomi, samfunnsøkonomi og finanser. Sidetall 142, 60 kr ISBN 82-537-4098-0 ISSN 0029-3636

**Utdanningsstatistikk Videregående skoler 1. oktober 1993** (NOS C 245). Publikasjonen gir i hovedsak statistikk om elever og lærere i videregående skoler. Elevstatistikken omfatter opplysninger om skoleslag, fagfelt, klassetrinn, kjønn, alder, fødeland og bostedskommune. Elever og privatister som avsluttet utdanning 1992/93, er tatt med. Skolene er fordelt etter skoleslag, eierform og antall elever. Lærerne er gruppert etter heltid/deltid, skoleslag og stilting. Sidetall 95, 70 kr ISBN 82-537-4163-4 ISSN 0332-8031

### Utenrikshandel 1994 (NOS C 236).

Publikasjonen inneholder opplysninger om innførselen og utførselen av varer gruppert etter Statistisk varefortegnelse for utenrikshandelen. Varefortegnelsen er i samsvar med varespesifikasjonene i tolltariffen som fra 1988 bygger på den nye internasjonale statistikk- og tollnomenklatur, Det harmoniserte system (HS). Varebeskrivelsene er sløyfet i tabellene, men varefortegnelsen gir tekst til hvert varennummer og har også et alfabetisk register. Varefortegnelsen følger som vedlegg til Utenrikshandel. Sidetall 346, 140 kr ISBN 82-537-4148-0 ISSN 0802-9571

### Rapporter - RAPP

**Kommunale avløp. Økonomi/Toril Austbø** (RAPP 95/16). Statistisk sentralbyrå (SSB) og Statens forurensningstilsyn (SFT) samarbeider om en årlig registrering av data om kommunale avløp: dataprogrammet SSB-AVLØP. I denne rapporten presenteres de økonomiske dataene som er samlet inn i SSB-AVLØP og beregninger som er gjort med grunnlag i disse tallene. Rapporten har en oversikt over kilder til økonomidata for avløpssektoren og en begrunnelse for at de nå blir samlet inn i SSB-AVLØP. Det er gjort rede for begreper og metoder som er brukt, samt datakvalitet, før resultatene blir presentert. Sidetall 39, 80 kr ISBN 82-537-4162-6 ISSN 0332-8422

**Kultur- og mediebruk 1994/Odd Frank Vaage** (RAPP 95/15). Rapporten inneholder hovedresultatene fra en landsomfattende undersøkelse om folks bruk av kulturtilbud og massemedier. Den er gjennomført blant et utvalg på 2001 personer i alderen 9 til 79 år. Den har besøkstall for kino, teater, konserter, museer, bibliotek og idrettsarrangementer. Mediebruk omfatter massemedier, plater, video og hjemme-PC. Sidetall 68, 95 kr ISBN 82-537-4159-6 ISSN 0332-8422

## Aktuell statistikk og tidsskrifter - AST

**Bank- og kredittstatistikk. Aktuelle tall** (BK 6/95, 7/95, 8/95). Heftene inneholder løpende regnskapsstatistikk for de private og offentlige banker, private kredittforetak, private finansieringsselskaper, livs- og skadeforsikringsselskaper, private og kommunale pensjonskasser og -fond, Fellesordningen for Tariffestet Pensjon, Avtalefestet pensjon, aksje- og obligasjonsfond og Folketrygdfondet. Videre gis løpende statistikk over ihendehaverobligasjons- og sertifikatgjelden, emisjoner av ihendehaverobligasjoner og sertifikater, samt Norges fordringer og gjeld overfor utlandet, finansielle sektorbalanser, kapitaltilførsel og løpende konkurser. Sidetall varierende, 35 kr ISSN 0333-1504

**Bygginformasjon** (BYG 6/95). Tidsskriftet inneholder aktuell statistikk for bygge- og anleggsvirksomhet: byggeareal, ordrer, lønn, byggekostnader, prisindekser, nasjonalregnskapstall, sysselsetting og arbeidskraftundersøkelser. Sidetall 11, 35 kr ISSN 0804-1334

**Economic Survey** (ES 2/95). Economic Survey er en engelsk kortutgave av Økonomiske analyser. Den gis ut 4 ganger pr. år. Dette heftet inneholder en oversikt over økonomisk utvikling internasjonalt og prognoser for den norske økonomien 1995 og 1996, foruten artiklene: Norway - the Nordic power house og Prospects for the world economy. Sidetall 36, 40 kr ISBN 82-537-4125-1 ISSN 0801-8324

**Månedstatistikk over utenrikshandelen** (MU 4/95). Heftene gir foreløpige månedstall for innførsel og utførsel av varer og et årlig hefte med endelige årstall i april/mai. Mer omfattende årsstatistikk basert på endelige tall utgis noe senere i NOS Utenrikshandel. Den og heftene har også landsfordeling etter varenummer. De fleste tabellene i månedsheftene bygger på FN's Standard International Trade Classification (SITC Rev. 3). Tabellene 10, 11 og 14 bygger på nomenklaturen HS (Det harmoniserte system).

Teksten til varenumrene fins i NOS Statistisk varefortegnelse for utenrikshandelen eller i tolltariffen. Heftene har også verdi-, pris- og volumindekser. Sidetall 86, 40 kr ISSN 0332-6403

**Samfunnsspeilet** (SSP 2/95). Samfunnsspeilet inneholder artikler om levekår og livsstil, og resultater fra aktuell forskning på disse områder. Nr. 2/95 er et temanummer om innvandrere i Norge. Det gir fakta om økningen i antall innvandrere og hvilken virkning det har på samfunnsutviklingen. Innvandrerens levekår: arbeidsløshet, inntekt, boforhold, valgdeltakelse, kriminalitet omtales i egne artikler. Sidetall 52, 50 kr ISBN 82-537-4164-2 ISSN 0801-7603

**Ukens statistikk** (UKE 22/95, 23/95, 24/95, 25/95, 26/95). I Ukens statistikk presenteres aktuell statistikk og andre nyheter fra Statistisk sentralbyrå. Heftene inneholder artikler fra hele spekteret av norsk samfunnsliv. Hvert hefte har tabellvedlegg med ny statistikk og nøkkeltall - økonomiske indikatorer for Norge. Sosiale indikatorer er med ca. en gang pr. måned. Oversikt over nye publikasjoner og statistikk som ventes å komme er med i hvert nummer. Sidetall varierende, 25 kr ISSN 0804-0524

**Økonomiske analyser** (ØA 5/95). Økonomiske analyser utgis av Forskningsavdelingen i Statistisk sentralbyrå og utkommer med 9 nummer i året. Economic Survey, som kommer 4 ganger i året, inneholder utdrag fra Økonomiske analyser. Nr. 5/95 inneholder en oversikt over internasjonal økonomi og norsk økonomi, utviklingen hittil i år og utsiktene for 1995 og 1996. Dessuten artikler: MODAG-modellens prognoseegenskaper 1991-1994 og Virkninger av politiske reformer på antall tilsynsplasser og sysselsettingen i barnehager. Økonomisk-politisk kalender, konjunkturindikatorer for Norge og utlandet og oversikt over forskningspublikasjoner er også med. Sidetall 52, 60 kr ISBN 82-537-4119-7 ISSN 0800-4110



# Regionalstatistikk

7/95



## Rogaland

### Innhold

**Emne 21**

Kart. Folketilvekst i perioden 1990-1994

**Emne 21**

Folketilveksten, 1994. Endelige tall (K)

**Emne 21**

Folketallet i kommunene, 1. april 1995 (K)

**Emne 21**

Folketallet i kommunene, 1. juli 1995 (K)

**Emne 21**

Flyttinger, 1994 (K)

**Emne 44**

Utenrikshandelen, 1994 (K)

*Vedlegg**Publikasjoner utsendt i juli 1995**Tilføyelsen (K) viser at tabellen inneholder kommunetall*

ISSN 0804-2926

Oslo

Postboks 8131 Dep.

0033 Oslo

Tlf.: 22 86 45 00

Kongsvinger

Postboks 1260

2201 Kongsvinger

Tlf.: 62 88 50 00

## Folketilvekst i prosent i perioden 1990-1994

Folketilveksten er regnet som folkemengde pr. 1.1. 1995 minus folkemengde pr. 1.1. 1990.

I de aktuelle årene ble asylsøkere som regel regnet som innflyttet til Norge mens søknaden om oppholdstillatelse ble behandlet. For enkelte kommuner er derfor folketilveksten påvirket av om asylmottak enten ble opprettet eller nedlagt i perioden.

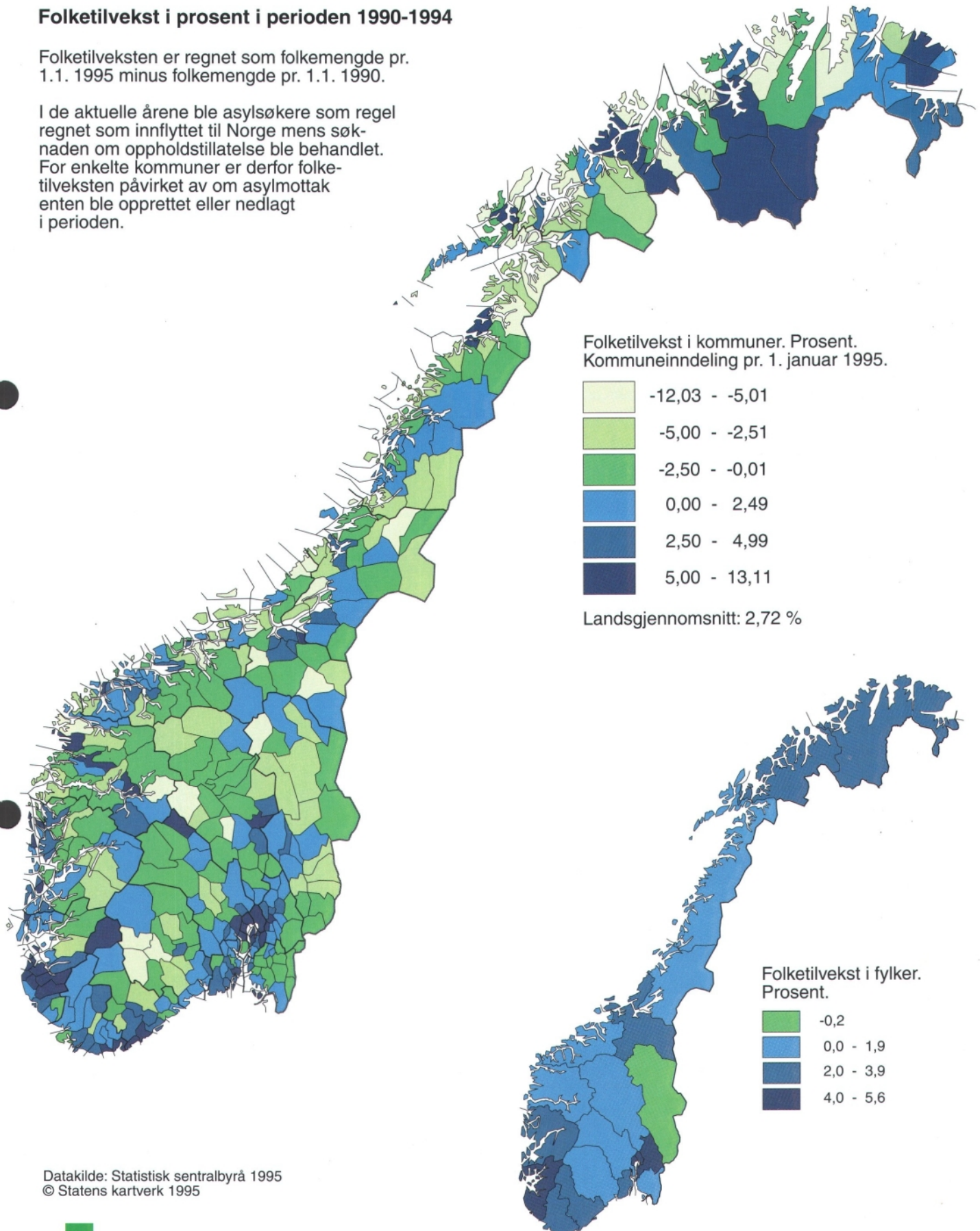

Datakilde: Statistisk sentralbyrå 1995  
© Statens kartverk 1995



## FOLKETILVEKSTEN I 1994. ENDELIGE TALL. KOMMUNE

Tabell 1. Folkemengde 1. januar 1995 og endringene i 1994. Endelige tall. Kommune. Rogaland

Nr. Kommune	Folke- mengde 1.1. 1994	Endringer i 1994						Folke- til- vekst	Folke- mengde 1.1. 1995
		Fødte	Døde	Fødsels- over- skudd	Innflyt- tinger	Utflyt- tinger	Netto- inn- flytting		
11 Rogaland .....	350 876	5 803	2 887	2 916	8 151	7 511	640	3 571	354 447
01 Eigersund .....	12 721	190	117	73	366	363	3	77	12 798
02 Sandnes .....	47 921	814	313	501	2 788	2 479	309	815	48 736
03 Stavanger .....	102 637	1 749	930	819	6 024	5 915	109	953	103 590
06 Haugesund .....	28 670	451	322	129	1 744	1 481	263	394	29 064
11 Sokndal .....	3 508	58	39	19	84	93	-9	9	3 517
12 Lund .....	3 071	40	42	-2	110	108	2	1	3 072
14 Bjerkreim .....	2 437	35	26	9	79	67	12	21	2 458
19 Hå .....	13 409	244	87	157	500	797	-297	-141	13 268
20 Klepp .....	12 381	245	74	171	717	668	49	224	12 605
21 Time .....	12 475	206	84	122	658	567	91	212	12 687
22 Gjesdal .....	7 998	162	37	125	442	416	26	150	8 148
24 Sola .....	17 381	315	77	238	1 432	1 261	171	398	17 779
27 Randaberg .....	8 051	150	45	105	608	589	19	113	8 164
29 Forsand .....	1 035	18	11	7	38	53	-15	-8	1 027
30 Strand .....	9 624	155	56	99	302	299	3	104	9 728
33 Hjelmeland .....	2 730	29	25	4	99	91	8	13	2 743
34 Suldal .....	4 097	45	49	-4	142	132	10	5	4 102
35 Sauda .....	5 199	87	62	25	149	149	-	27	5 226
41 Finnøy .....	2 808	40	29	11	86	79	7	18	2 826
42 Rennesøy .....	2 627	39	29	10	146	70	76	83	2 710
44 Kvitsøy .....	490	8	5	3	35	13	22	25	515
45 Bokn .....	775	12	16	-4	43	38	5	-3	772
46 Tysvær .....	8 072	131	71	60	331	331	-	61	8 133
49 Karmøy .....	35 645	523	298	225	1 162	1 378	-216	13	35 658
51 Utsira .....	217	2	3	-1	6	10	-4	-5	212
54 Vindafjord .....	4 897	55	40	15	185	189	-4	12	4 909

1) Folketilveksten er lik differansen mellom folkemengde 1/1 to påfølgende år, forutsatt uendrede grenser.

## FOLKETILVEKSTEN I 1994. ENDELIGE TALL. FYLKE

Tabell 1. Folkemengde 1. januar 1995 og endringene i 1994. Endelige tall. Hele landet

Fylke	Folke- mengde 1.1. 1994	Endringer i 1994							Folke- mengde 1.1. 1995
		Fødte	Døde	Fødsels- over- skudd	Innflyt- tinger	Utflyt- tinger	Netto- inn- flytting	Folke-1) til- vekst	
Hele landet .....	4 324 815	60 092	44 071	16 021	26 911	19 475	7 436	23 595	4 348 410
01 Østfold .....	238 712	2 720	2 684	36	5 222	4 604	618	670	239 382
02 Akershus .....	429 595	5 905	3 258	2 647	19 303	17 088	2 215	4 856	434 451
03 Oslo .....	477 781	7 542	5 757	1 785	26 693	22 946	3 747	5 620	483 401
04 Hedmark .....	187 396	1 959	2 433	-474	4 188	4 513	-325	-803	186 593
05 Oppland .....	183 351	2 084	2 207	-123	4 808	4 731	77	-50	183 301
06 Buskerud .....	227 102	2 852	2 451	401	6 994	5 995	999	1 396	228 498
07 Vestfold .....	201 925	2 486	2 154	332	5 670	4 697	973	1 315	203 240
08 Telemark .....	163 151	1 952	1 884	68	3 451	3 518	-67	-10	163 141
09 Aust-Agder .....	99 135	1 224	1 021	203	2 836	2 565	271	480	99 615
10 Vest-Agder .....	148 590	2 098	1 405	693	3 671	3 441	230	910	149 500
11 Rogaland .....	350 876	5 803	2 887	2 916	8 151	7 511	640	3 571	354 447
12 Hordaland .....	419 885	6 364	3 826	2 538	8 295	8 203	92	2 669	422 554
14 Sogn og Fjordane .	107 563	1 588	1 171	417	2 392	2 757	-365	46	107 609
15 Møre og Romsdal ..	239 708	3 076	2 428	648	4 583	4 792	-209	438	240 146
16 Sør-Trøndelag ....	255 449	3 745	2 564	1 181	6 445	6 764	-319	855	256 304
17 Nord-Trøndelag ...	127 698	1 751	1 282	469	2 701	3 313	-612	-161	127 537
18 Nordland .....	240 694	3 360	2 523	837	5 864	6 010	-146	732	241 426
19 Troms .....	149 745	2 326	1 429	897	4 749	4 762	-13	891	150 636
20 Finnmark .....	76 459	1 257	707	550	3 055	3 425	-370	170	76 629

1) Folketilveksten er lik differansen mellom folkemengde 1/1 to påfølgende år, forutsatt uendrede grenser.

## Folketallet i kommunene 1. april 1995

Statistisk sentralbyrå har på grunnlag av reviderte folketall 1. januar 1995 og foreløpige oppgaver over fødsler, dødsfall og flyttinger i månedene januar-mars, laget en oversikt over folkemengden i de enkelte kommunene 1. april 1995.

En samlet oversikt over folkemengden i de enkelte fylkene pr. 1. januar og 1. april 1995 og endringene i første kvartal, er publisert i Ukens statistikk nr. 34, 1995.

Tabell 1. Folkemengde 1. april 1995 og endringene i 1. kvartal. Kommune. Rogaland

Nr. Kommune	Folke- mengde 1.1. 1995 1) (Endelige tall)	Endringer i 1. kvartal 1995							Folke- mengde 1.4. 1995
		Fødte	Døde	Fødsels- over- skudd	Innflyt- tinger	Utflyt- tinger	Netto- inn- flytting	Folke- til- vekst	
11 Rogaland .....	354 447	1 420	739	681	1 388	1 431	-43	638	355 085
01 Eigersund .....	12 798	48	37	11	64	83	-19	-8	12 790
02 Sandnes .....	48 736	208	71	137	517	528	-11	126	48 862
03 Stavanger .....	103 590	411	245	166	1 189	1 093	96	262	103 852
06 Haugesund .....	29 064	99	78	21	358	357	1	22	29 086
11 Sokndal .....	3 517	9	12	-3	11	33	-22	-25	3 492
12 Lund .....	3 072	12	6	6	8	14	-6	-	3 072
14 Bjerkreim .....	2 458	11	3	8	5	12	-7	1	2 459
19 Hå .....	13 268	47	25	22	78	114	-36	-14	13 254
20 Klepp .....	12 605	66	13	53	139	131	8	61	12 666
21 Time .....	12 687	51	16	35	129	143	-14	21	12 708
22 Gjesdal .....	8 148	46	12	34	85	106	-21	13	8 161
24 Sola .....	17 779	73	23	50	269	314	-45	5	17 784
27 Randaberg .....	8 164	41	11	30	135	122	13	43	8 207
29 Forsand .....	1 027	2	1	1	2	13	-11	-10	1 017
30 Strand .....	9 728	29	22	7	68	76	-8	-1	9 727
33 Hjelmeland .....	2 743	9	7	2	19	12	7	9	2 752
34 Suldal .....	4 102	14	12	2	28	21	7	9	4 111
35 Sauda .....	5 226	15	15	-	26	33	-7	-7	5 219
41 Finnøy .....	2 826	15	6	9	16	15	1	10	2 836
42 Rennesøy .....	2 710	9	5	4	36	16	20	24	2 734
44 Kvitsøy .....	515	3	2	1	3	2	1	2	517
45 Bokn .....	772	2	2	-	1	9	-8	-8	764
46 Tysvær .....	8 133	30	17	13	82	83	-1	12	8 145
49 Karmøy .....	35 658	148	85	63	277	242	35	98	35 756
51 Utsira .....	212	-	-	-	1	4	-3	-3	209
54 Vindafjord .....	4 909	22	13	9	29	42	-13	-4	4 905

1) Tallene er korrigert for endringer i 4. kvartal som ikke var kommet med ved forrige framregning.

Tabell 1. Folkemengde 1. april 1995 og endringene i 1. kvartal. Fylke

Fylke	Folke- mengde 1.1. 1995 1) (Endelige tall)	Endringer i 1. kvartal 1995						Folke- til- vekst	Folke- mengde 1.4. 1995
		Fødte	Døde	Fødsels- over- skudd	Innflyt- tinger	Utflyt- tinger	Netto- inn- flytting		
Hele landet .....	4 348 410	15 092	11 505	3 587	5 616	4 101	1 515	5 102	4 353 512
01 Østfold .....	239 382	711	701	10	1 050	905	145	155	239 537
02 Akershus .....	434 451	1 540	805	735	3 669	3 417	252	987	435 438
03 Oslo .....	483 401	1 903	1 578	325	5 997	4 741	1 256	1 581	484 982
04 Hedmark .....	186 593	558	616	-58	803	813	-10	-68	186 525
05 Oppland .....	183 301	549	589	-40	888	897	-9	-49	183 252
06 Buskerud .....	228 498	698	661	37	1 309	1 210	99	136	228 634
07 Vestfold .....	203 240	640	568	72	1 039	993	46	118	203 358
08 Telemark .....	163 141	495	498	-3	622	675	-53	-56	163 085
09 Aust-Agder .....	99 615	305	263	42	482	436	46	88	99 703
10 Vest-Agder .....	149 500	559	345	214	663	640	23	237	149 737
11 Rogaland .....	354 447	1 420	739	681	1 388	1 431	-43	638	355 085
12 Hordaland .....	422 554	1 537	957	580	1 575	1 397	178	758	423 312
14 Sogn og Fjordane .	107 609	357	298	59	417	472	-55	4	107 613
15 Møre og Romsdal ..	240 146	755	619	136	771	931	-160	-24	240 122
16 Sør-Trøndelag ....	256 304	858	722	136	1 261	1 233	28	164	256 468
17 Nord-Trøndelag ...	127 537	427	311	116	511	576	-65	51	127 588
18 Nordland .....	241 426	856	685	171	1 016	1 097	-81	90	241 516
19 Troms .....	150 636	584	359	225	878	830	48	273	150 909
20 Finnmark .....	76 629	340	191	149	513	643	-130	19	76 648

1) Tallene er korrigert for endringer i 4. kvartal som ikke var kommet med ved forrige framregning.

Folketallet i kommunene 1. juli 1995

Statistisk sentralbyrå har på grunnlag av reviderte folketall 1. april 1995 og foreløpige oppgaver over fødsler, dødsfall og flyttinger i månedene april-juni, laget en oversikt over folkemengden i de enkelte kommunene 1. juli 1995.

En samlet oversikt over folkemengden i de enkelte fylkene pr. 1. april og 1. juli 1995 og endringene i andre kvartal, er publisert i Ukens statistikk nr. 34, 1995.

Tabell 1. Folkemengde 1. juli 1995 og endringene i 2. kvartal. Kommune. Rogaland

Nr. Kommune	Folke- mengde 1.4. 1995 1)	Endringer i 2. kvartal 1995						Folke- til- vekst	Folke- mengde 1.7. 1995
		Fødte	Døde	Fødsels- over- skudd	Innflyt- tinger	Utflyt- tinger	Netto- inn- flytting		
11 Rogaland .....	355 076	1 503	746	757	1 598	1 395	203	960	356 036
01 Eigersund .....	12 791	52	34	18	103	60	43	61	12 852
02 Sandnes .....	48 851	218	92	126	576	490	86	212	49 063
03 Stavanger .....	103 846	448	247	201	1 210	1 264	-54	147	103 993
06 Haugesund .....	29 088	117	83	34	377	315	62	96	29 184
11 Sokndal .....	3 492	13	6	7	11	17	-6	1	3 493
12 Lund .....	3 070	10	5	5	35	26	9	14	3 084
14 Bjerkreim .....	2 459	9	7	2	12	18	-6	-4	2 455
19 Hå .....	13 252	56	23	33	121	103	18	51	13 303
20 Klepp .....	12 668	64	19	45	159	132	27	72	12 740
21 Time .....	12 712	49	15	34	120	137	-17	17	12 729
22 Gjesdal .....	8 164	41	12	29	118	104	14	43	8 207
24 Sola .....	17 784	76	22	54	281	302	-21	33	17 817
27 Randaberg .....	8 211	39	9	30	154	139	15	45	8 256
29 Forsand .....	1 016	9	4	5	11	4	7	12	1 028
30 Strand .....	9 728	52	18	34	54	76	-22	12	9 740
33 Hjelmeland .....	2 752	14	6	8	37	20	17	25	2 777
34 Suldal .....	4 111	12	15	-3	33	50	-17	-20	4 091
35 Sauda .....	5 218	12	12	-	38	41	-3	-3	5 215
41 Finnøy .....	2 837	11	14	-3	20	34	-14	-17	2 820
42 Rennesøy .....	2 733	12	9	3	31	20	11	14	2 747
44 Kvitsøy .....	520	4	2	2	4	7	-3	-1	519
45 Bokn .....	764	0	2	-2	8	6	2	-	764
46 Tysvær .....	8 144	27	11	16	108	59	49	65	8 209
49 Karmøy .....	35 750	137	68	69	262	242	20	89	35 839
51 Utsira .....	209	2	-	2	1	1	-	2	211
54 Vindafjord .....	4 906	19	11	8	23	37	-14	-6	4 900

1) Tallene er korrigert for endringer i 1. kvartal som ikke var kommet med ved forrige framregning.

Tabell 2. Folkemengde 1. juli 1995 og endringene hittil i 1995. Kommune. Rogaland

Nr. Kommune	Folke- mengde 1.1. 1995 (Endelige tall)	Endringer i 1. - 2. kvartal 1995						Folke- til- vekst	Folke- mengde 1.7. 1995
		Fødte	Døde	Fødsels- over- skudd	Innflyt- tinger	Utflyt- tinger	Netto- inn- flytting		
11 Rogaland .....	354 447	2 924	1 489	1 435	3 007	2 853	154	1 589	356 036
01 Eigersund .....	12 798	100	71	29	168	143	25	54	12 852
02 Sandnes .....	48 736	426	164	262	1 100	1 035	65	327	49 063
03 Stavanger .....	103 590	860	494	366	2 423	2 386	37	403	103 993
06 Haugesund .....	29 064	216	161	55	743	678	65	120	29 184
11 Sokndal .....	3 517	22	18	4	23	51	-28	-24	3 493
12 Lund .....	3 072	22	11	11	43	42	1	12	3 084
14 Bjerkreim .....	2 458	20	10	10	17	30	-13	-3	2 455
19 Hå .....	13 268	103	48	55	199	219	-20	35	13 303
20 Klepp .....	12 605	130	32	98	301	264	37	135	12 740
21 Time .....	12 687	100	31	69	253	280	-27	42	12 729
22 Gjesdal .....	8 148	87	24	63	206	210	-4	59	8 207
24 Sola .....	17 779	149	45	104	552	618	-66	38	17 817
27 Randaberg .....	8 164	80	20	60	293	261	32	92	8 256
29 Forsand .....	1 027	11	5	6	13	18	-5	1	1 028
30 Strand .....	9 728	81	40	41	123	152	-29	12	9 740
33 Hjelmeland .....	2 743	23	13	10	56	32	24	34	2 777
34 Suldal .....	4 102	26	28	-2	62	71	-9	-11	4 091
35 Sauda .....	5 226	27	27	-	64	75	-11	-11	5 215
41 Finnøy .....	2 826	26	20	6	37	49	-12	-6	2 820
42 Rennesøy .....	2 710	21	14	7	68	38	30	37	2 747
44 Kvitsøy .....	515	7	4	3	10	9	1	4	519
45 Bokn .....	772	2	4	-2	9	15	-6	-8	764
46 Tysvær .....	8 133	57	23	29	193	146	47	76	8 209
49 Karmøy .....	35 658	285	153	132	540	491	49	181	35 839
51 Utsira .....	212	2	-	2	2	5	-3	-1	211
54 Vindafjord .....	4 909	41	24	17	53	79	-26	-9	4 900

Tabell 1. Folkemengde 1. juli 1995 og endringene i 2. kvartal. Fylke

Fylke	Folke- mengde 1.4. 1995 1)	Endringer i 2. kvartal 1995						Folke- til- vekst	Folke- mengde 1.7. 1995
		Fødte	Døde	Fødsels- over- skudd	Innflyt- tinger	Utflyt- tinger	Netto- inn- flytting		
Hele landet .....	4 353 501	15 894	11 052	4 842	5 216	3 637	1 579	6 421	4 359 922
01 Østfold .....	239 528	734	735	-1	1 179	866	313	312	239 840
02 Akershus .....	435 409	1 661	821	840	4 045	3 609	436	1 276	436 685
03 Oslo .....	485 105	2 058	1 403	655	5 001	4 944	57	712	485 817
04 Hedmark .....	186 513	516	576	-60	859	878	-19	-79	186 434
05 Oppland .....	183 248	526	500	26	873	885	-12	14	183 262
06 Buskerud .....	228 638	731	618	113	1 395	1 282	113	226	228 864
07 Vestfold .....	203 353	667	560	107	1 414	902	512	619	203 972
08 Telemark .....	163 079	527	462	65	706	658	48	113	163 192
09 Aust-Agder .....	99 700	325	270	55	614	428	186	241	99 941
10 Vest-Agder .....	149 731	546	417	129	820	621	199	328	150 059
11 Rogaland .....	355 076	1 503	746	757	1 598	1 395	203	960	356 036
12 Hordaland .....	423 310	1 647	978	669	1 490	1 593	-103	566	423 876
14 Sogn og Fjordane .	107 609	374	285	89	482	476	6	95	107 704
15 Møre og Romsdal ..	240 110	838	605	233	1 075	824	251	484	240 594
16 Sør-Trøndelag ....	256 474	945	632	313	1 196	1 210	-14	299	256 773
17 Nord-Trøndelag ...	127 576	441	313	128	561	765	-204	-76	127 500
18 Nordland .....	241 503	890	590	300	1 006	1 146	-140	160	241 663
19 Troms .....	150 894	612	352	260	815	957	-142	118	151 012
20 Finnmark .....	76 645	353	189	164	536	647	-111	53	76 698

1) Tallene er korrigerert for endringer i 1. kvartal som ikke var kommet med ved forrige framregning.

Tabell 2. Folkemengde 1. juli 1995 og endringene hittil i 1995. Fylke

Fylke	Folke- mengde 1.1. 1995 (Endelige tall)	Endringer i 1. - 2. kvartal 1995						Folke- til- vekst	Folke- mengde 1.7. 1995
		Fødte	Døde	Fødsels- over- skudd	Innflyt- tinger	Utflyt- tinger	Netto- inn- flytting		
Hele landet .....	4 348 410	30 997	22 580	8 417	10 884	7 789	3 095	11 512	4 359 922
01 Østfold .....	239 382	1 446	1 438	8	2 243	1 793	450	458	239 840
02 Akershus .....	434 451	3 202	1 627	1 575	7 787	7 128	659	2 234	436 685
03 Oslo .....	483 401	3 965	2 982	983	11 220	9 787	1 433	2 416	485 817
04 Hedmark .....	186 593	1 074	1 194	-120	1 673	1 712	-39	-159	186 434
05 Oppland .....	183 301	1 075	1 091	-16	1 777	1 800	-23	-39	183 262
06 Buskerud .....	228 498	1 429	1 279	150	2 734	2 518	216	366	228 864
07 Vestfold .....	203 240	1 308	1 129	179	2 472	1 919	553	732	203 972
08 Telemark .....	163 141	1 022	961	61	1 336	1 346	-10	51	163 192
09 Aust-Agder .....	99 615	630	533	97	1 105	876	229	326	99 941
10 Vest-Agder .....	149 500	1 105	762	343	1 493	1 277	216	559	150 059
11 Rogaland .....	354 447	2 924	1 489	1 435	3 007	2 853	154	1 589	356 036
12 Hordaland .....	422 554	3 187	1 936	1 251	3 096	3 025	71	1 322	423 876
14 Sogn og Fjordane .	107 609	731	583	148	914	967	-53	95	107 704
15 Møre og Romsdal ..	240 146	1 593	1 226	367	1 860	1 779	81	448	240 594
16 Sør-Trøndelag ....	256 304	1 803	1 357	446	2 494	2 471	23	469	256 773
17 Nord-Trøndelag ...	127 537	868	624	244	1 083	1 364	-281	-37	127 500
18 Nordland .....	241 426	1 746	1 275	471	2 035	2 269	-234	237	241 663
19 Troms .....	150 636	1 196	713	483	1 716	1 823	-107	376	151 012
20 Finnmark .....	76 629	693	381	312	1 063	1 306	-243	69	76 698

## Flyttingar

Statistisk sentralbyrå har som ein del av flyttestatistikken for 1994 laga ein tabell (tabell 1) som viser flytting mellom kommunane innan fylket og mellom kommunane og utvalde område utafør fylket. Vidare er det utarbeidd ein tabell (tabell 2) som gir tilflytting, fråflytting og nettoinnflytting etter kjønn og alder på dei som flytter for kvar kommune og kvart handelsdistrikt.

Grunnlaget for statistikken er Det sentrale folkeregister i Skattedirektoratet. Etter lov om folkeregistrering pliktar dei som flyttar frå ein kommune til ein annan å melde flytting til folkeregistret i innflyttingskommunen innan 8 dagar for seg og huslyden sin. Med i statistikken er alle registrerte flyttingar mellom norske kommunar og mellom norske kommunar og utlandet.

Ut frå tabell 1 er det mellom anna mogleg å finne ut kva for kommunar den einskilde kommunen har størst flyttesamkvem med, og korleis flyttebalansen er mellom kommunane i fylket. Tabell 2 gir aldersfordelinga på dei som flyttar og i kva aldersgrupper det er innflyttings-, eventuelt utflyttingsoverskot.

Tilsvarende tabellar for 1991, 1992 og 1993 er gjevne i Regionalstatistikk (RS) nr. 7/92, nr. 6/93 og i nr. 6/94.

Nokre hovudtal for flyttingar i 1994 er gjevne i Ukens statistikk nr. 27/95. Publikasjonen NOS Befolkningsstatistikk 1995, hefte III Oversikt, vil m.a. gi oversyn over flyttingar mellom fylke. Denne publikasjonen kjem venteleg ikkje ut før i 1996.

### **Nokre hovudtal**

Ved flytting i 1994 auka folkemengda i Noreg med 8 300 utanlandske statsborgarar, medan talet på nordmenn minka med 900. Av dei 8 300 var 2 200 statsborgarar i eit land i den tredje verda (her rekna som Afrika, Asia og Latin-Amerika). Innflyttingsoverskotet frå den tredje verda har minka kvart år frå toppnivået på 10 000 i 1987 og 1988 - til nivået frå før 1985.

I 1994 flytta i alt 26 900 personar til Noreg, medan 19 500 flytta ut. Det samla innflyttingsoverskotet på 7 400 var 5 400 lågare enn året før. 17 900 av innflyttarane og 9 600 av utflyttarane var utanlandske statsborgarar.

Innflyttingsoverskotet av andre nasjonalitetar enn frå den tredje verda auka i perioden 1990-1993 frå null til 9 000, mest på grunn av aukande flyktningestraum frå Bosnia-Hercegovina. I 1994 vart overskotet 6 100 mindre som følgje av omtrent halvert tilstrøyming av bosniarar samanlikna med året før, men gjaldt framleis flest bosniarar (3 100), dinest svenskar (1 000).

Alle fylke med unntak av Rogaland hadde innflyttingsoverskot ovafor utlandet i 1994, når alle nasjonalitetar blir rekna med. Østlandet fekk nesten to tredelar av overskotet og Nord-Noreg nær ein femdel.

Norske statsborgarar har dei siste åra flytta mest til og frå Sverige (i 1994 respektive 2 300 og 1 600 personer) og til og frå USA (respektive 1 200 og 1 300).

Endringa i den geografiske fordelinga av folkemengda som følgje av innanlandsk flytting heldt fram i 1994 etter om lag samme mønster som i 1993 og dei seinaste åra før. Alle kystfylka frå og med Hordaland og nordover hadde flyttetap for tredje året på rad. Av eit tap på 4 300 i 1994 fall nesten 2 000 på Nord-Noreg, omtrent som året før. For Nord-Noreg inneber flyttebalansen i 1993 og 1994 ei forverring i høve til åra omkring 1990, men flytteunderskotet er likevel under halvparten av det det var i dei største utflyttingsperiodane, åra 1984-1987 og andre halvdel av 1960-åra.

For kystfylka frå Hordaland til og med Nord-Trøndelag er flyttetapet på vel 2 300 i 1994 litt større enn gjennomsnittet for dei siste fem åra, 25 prosent høgare enn i 1980-åra og andre halvdel av 1960-åra og dobbelt så stort som i 1970-åra. Innlandsfylka på Østlandet hadde tap på linje med kystfylka i nordvest. Den største vinsten ved innanlandsk flytting i 1994 hadde, som så ofte før, dei sentrale fylka på Østlandet; Oslo (3 000) og Akershus (1 400) i tillegg til Rogaland .

Dei fleste fylka i landet har dei siste åra hatt eit til dels monaleg innflyttingsoverskot frå utlandet. Dette overskotet har radikalt bedra den heller dårlege innanlandske flyttebalansen i mange fylke.

Talet på flyttingar mellom kommunar auka i 1994 for andre året på rad til 177 500. Når ein tek omsyn til kommunesamanslåingane dei siste åra, blir flyttemobiliteten 11 prosent høgare enn i 1992 og den høgste mobiliteten sidan 1988.

Samfunnsspeilet nr 2/95 gir meir informasjon og bakgrunnsstoff om m.a. innvandrarar og flyttingar. Publikasjonen kan tingast frå Statistisk sentralbyrå, Salg- og abonnementservice, Postboks 8131 Dep, 0033 Oslo. Tlf 22 00 44 80/ Telefaks 22 86 49 73. Pris kr. 50,-



Tabell 1. Flyttinger fra/til kommunene i fylket og utvalgte områder utenfor fylket. 1994  
Rogaland

Fra	Til											
	1101 Eiger- sund	1102 Sand- nes	1103 Sta- van- ger	1106 Hauge- sund	1111 Sokn- dal	1112 Lund	1114 Bjerk- reim	1119 Hå	1120 Klepp	1121 Time	1122 Gjes- dal	1124 Sola
1101 Eigersund .....	-	27	66	4	11	7	11	9	22	4	2	4
1102 Sandnes .....	23	-	686	12	5	6	33	54	179	101	168	171
1103 Stavanger .....	38	851	-	72	14	13	11	50	87	46	56	623
1106 Haugesund .....	1	31	145	-	-	-	-	2	8	4	-	7
1111 Sokndal .....	17	8	10	-	-	2	-	-	1	6	1	2
1112 Lund .....	8	4	17	-	9	-	-	1	2	1	1	1
1114 Bjerkreim .....	11	13	11	1	-	-	-	-	2	1	1	-
1119 Hå .....	31	81	176	16	1	-	-	-	62	87	27	26
1120 Klepp .....	13	175	76	1	3	-	2	58	-	134	18	25
1121 Time .....	7	100	50	1	-	3	-	57	134	-	34	16
1122 Gjesdal .....	5	155	59	3	-	9	4	13	29	21	-	19
1124 Sola .....	8	175	525	3	-	1	-	12	30	24	7	-
1127 Randaberg .....	4	25	301	-	3	-	-	2	8	12	6	26
1129 Forsand .....	7	13	10	-	-	-	-	-	1	-	-	1
1130 Strand .....	-	17	113	3	1	-	-	1	-	5	14	9
1133 Hjelmeland .....	1	6	20	1	-	-	-	-	-	1	-	-
1134 Suldal .....	-	9	17	3	-	-	-	-	2	8	1	3
1135 Sauda .....	1	10	41	16	-	-	-	1	-	1	-	3
1141 Finnøy .....	-	4	28	1	-	-	-	1	-	1	-	5
1142 Rennesøy .....	-	2	31	-	-	-	-	-	-	1	2	1
1144 Kvitsøy .....	-	-	9	-	-	-	-	-	-	-	-	-
1145 Bokn .....	-	1	6	9	-	-	-	-	-	-	-	-
1146 Tysvær .....	-	20	13	163	-	-	-	1	-	2	-	3
1149 Karmøy .....	4	26	94	548	1	4	1	-	4	14	1	16
1151 Utsira .....	-	-	-	-	-	-	-	-	-	1	-	-
1154 Vindafjord .....	-	3	11	31	-	-	-	-	2	1	1	-
Fylket i alt ....	179	1756	2515	888	48	45	62	262	573	476	340	961
Fra andre områder i alt .....	187	1032	3509	856	36	65	17	238	144	182	102	471
Av dette:												
123 Oslo H.D. ....	17	105	480	90	1	12	-	11	22	6	12	31
222 Kristiansand H.D.	14	20	123	15	1	7	-	2	1	7	2	19
323 Søndre Sunnhord- land H.D. ....	1	4	14	127	-	-	-	1	7	1	-	2
324 Nordre Sunnhord- land H.D. ....	7	17	79	81	-	-	-	11	1	1	1	13
331 Bergen H.D. ....	12	79	358	96	6	5	1	36	11	15	7	47
Utlandet .....	35	312	1254	142	3	10	3	89	40	75	39	190
Tilflytting i alt	366	2788	6024	1744	84	110	79	500	717	658	442	1432

Tabell 1 (forts.). Flyttinger fra/til kommunene i fylket og utvalgte områder utenfor fylket. 1994  
Rogaland

Fra	Til											
	1127 Ran- da- berg	1129 For- sand	1130 Strand	1133 Hjel- me- land	1134 Sul- dal	1135 Sauda	1141 Finn- øy	1142 Ren- nes- øy	1144 Kvits- øy	1145 Bokn	1146 Tys- vær	1149 Karm- øy
1101 Eigersund .....	1	-	6	-	-	5	-	1	-	-	3	4
1102 Sandnes .....	29	8	36	8	9	3	7	11	3	1	11	23
1103 Stavanger .....	334	7	68	20	10	25	25	68	17	3	14	57
1106 Haugesund .....	2	-	4	2	9	7	-	6	-	21	129	414
1111 Sokndal .....	2	-	-	-	-	5	-	-	-	-	-	1
1112 Lund .....	-	-	-	-	-	-	-	-	-	-	-	-
1114 Bjerkreim .....	-	-	3	-	-	-	-	-	-	-	-	-
1119 Hå .....	10	-	4	-	14	-	4	18	-	-	4	25
1120 Klepp .....	3	-	5	-	-	-	3	2	-	-	4	3
1121 Time .....	-	1	-	-	3	-	6	-	1	-	-	-
1122 Gjesdal .....	3	3	7	-	-	-	1	-	-	-	-	2
1124 Sola .....	25	-	8	2	5	-	-	1	-	2	3	3
1127 Randaberg .....	-	-	1	4	-	-	1	4	1	-	-	5
1129 Forsand .....	2	-	6	-	-	-	-	-	-	-	-	1
1130 Strand .....	8	2	-	11	3	1	2	8	-	-	1	5
1133 Hjelmeland .....	1	1	8	-	4	-	-	-	-	-	-	-
1134 Suldal .....	-	-	-	4	-	2	-	1	-	-	-	1
1135 Sauda .....	1	-	1	3	4	-	1	-	-	-	1	8
1141 Finnøy .....	1	-	4	1	4	-	-	-	1	-	-	2
1142 Rennesøy .....	2	2	1	-	-	-	6	-	-	-	2	-
1144 Kvitsøy .....	1	-	-	-	-	-	-	-	-	-	-	-
1145 Bokn .....	-	-	-	-	-	-	1	-	1	-	2	-
1146 Tysvær .....	-	-	4	-	5	4	-	-	-	4	-	38
1149 Karmøy .....	4	-	-	1	4	9	3	-	3	1	69	-
1151 Utsira .....	-	-	-	-	-	-	-	-	-	-	-	-
1154 Vindafjord .....	5	-	6	-	5	8	-	-	-	-	16	15
Fylket i alt ....	434	24	172	56	79	69	60	120	27	32	259	607
Fra andre områder i alt .....	174	14	130	43	63	80	26	26	8	11	72	555
Av dette:												
123 Oslo H.D. ....	16	-	6	2	-	9	2	-	-	6	3	59
222 Kristiansand H.D.	1	3	4	-	6	2	-	-	1	1	1	8
323 Søndre Sunnhord- land H.D. ....	4	-	1	-	1	-	-	-	-	1	17	25
324 Nordre Sunnhord- land H.D. ....	6	-	1	-	6	1	-	-	-	-	1	48
331 Bergen H.D. ....	22	-	5	8	8	7	-	2	4	2	6	76
Utlandet .....	62	4	47	18	19	12	7	1	-	-	13	131
Tilflytting i alt	608	38	302	99	142	149	86	146	35	43	331	1162



Tabell 2. Fraflytting etter kjønn og alder 1). Kommune. 1994

HANDELSDISTRIKT		I	0-6	7-12	13-15	16-19	20-29	30-39	40-49	50-59	60-66	67-69	70-79	80 år
KOMMUNE		alt	år	år	år	år	år	år	år	år	år	år	år	og over
11	ROGALAND.....	17636	2670	1018	351	888	6845	3289	1487	674	193	47	120	54
	Menn .....	8988	1353	478	168	360	3190	1944	902	391	100	18	64	20
	Kvinner .....	8648	1317	540	183	528	3655	1345	585	283	93	29	56	34
312	EGERSUND H.D. .	631	89	24	16	31	293	103	37	19	8	2	5	4
	Menn .....	311	51	14	6	13	131	53	24	9	5	1	3	1
	Kvinner .....	320	38	10	10	18	162	50	13	10	3	1	2	3
1101	Eigersund .....	363	55	13	9	21	159	66	22	10	2	1	3	2
	Menn .....	189	28	10	5	11	72	38	15	6	2	-	1	1
	Kvinner .....	174	27	3	4	10	87	28	7	4	-	1	2	1
1111	Sokndal .....	93	9	5	3	3	39	10	9	6	5	1	2	1
	Menn .....	40	5	1	-	-	18	3	6	2	2	1	2	-
	Kvinner .....	53	4	4	3	3	21	7	3	4	3	-	-	1
1112	Lund .....	108	20	4	2	5	52	17	6	1	1	-	-	-
	Menn .....	51	13	3	1	1	20	9	3	-	1	-	-	-
	Kvinner .....	57	7	1	1	4	32	8	3	1	-	-	-	-
1114	Bjerkreim .....	67	5	2	2	2	43	10	-	2	-	-	-	1
	Menn .....	31	5	-	-	1	21	3	-	1	-	-	-	-
	Kvinner .....	36	-	2	2	1	22	7	-	1	-	-	-	1
313	JEREN H.D. ....	2032	304	132	43	116	821	337	134	77	30	10	19	9
	Menn .....	980	160	52	20	54	366	185	69	39	16	5	13	1
	Kvinner .....	1052	144	80	23	62	455	152	65	38	14	5	6	8
1119	Hå .....	797	119	67	25	40	268	151	62	37	16	5	4	3
	Menn .....	381	67	23	12	24	112	78	32	20	7	3	2	1
	Kvinner .....	416	52	44	13	16	156	73	30	17	9	2	2	2
1120	Klepp .....	668	101	34	13	43	301	94	41	22	9	2	8	-
	Menn .....	319	50	13	5	15	136	52	24	13	5	1	5	-
	Kvinner .....	349	51	21	8	28	165	42	17	9	4	1	3	-
1121	Time .....	567	84	31	5	33	252	92	31	18	5	3	7	6
	Menn .....	280	43	16	3	15	118	55	13	6	4	1	6	-
	Kvinner .....	287	41	15	2	18	134	37	18	12	1	2	1	6
314	SANDNES H.D. .	2948	484	164	58	147	1133	555	219	110	34	11	24	9
	Menn .....	1496	258	74	31	56	525	333	125	58	14	2	14	6
	Kvinner .....	1452	226	90	27	91	608	222	94	52	20	9	10	3
1102	Sandnes .....	2479	393	129	48	114	962	475	191	101	30	10	19	7
	Menn .....	1254	205	62	29	40	441	287	107	54	13	1	11	4
	Kvinner .....	1225	188	67	19	74	521	188	84	47	17	9	8	3
1122	Gjesdal .....	416	84	28	9	29	147	75	25	8	3	1	5	2
	Menn .....	215	52	9	2	15	67	44	16	4	-	1	3	2
	Kvinner .....	201	32	19	7	14	80	31	9	4	3	-	2	-
1129	Forsand .....	53	7	7	1	4	24	5	3	1	1	-	-	-
	Menn .....	27	1	3	-	1	17	2	2	-	1	-	-	-
	Kvinner .....	26	6	4	1	3	7	3	1	1	-	-	-	-
315	STAVANGER H.D..	8317	1246	478	152	321	3032	1761	809	354	87	11	41	25
	Menn .....	4347	607	234	70	132	1433	1058	507	225	47	5	20	9
	Kvinner .....	3970	639	244	82	189	1599	703	302	129	40	6	21	16
1103	Stavanger .....	5915	909	335	108	203	2026	1358	601	260	62	10	28	15
	Menn .....	3135	449	172	50	88	952	823	382	163	33	5	12	6
	Kvinner .....	2780	460	163	58	115	1074	535	219	97	29	5	16	9
1124	Sola .....	1261	183	77	29	59	507	224	119	43	11	-	2	7
	Menn .....	632	89	28	11	21	243	128	72	29	7	-	1	3
	Kvinner .....	629	94	49	18	38	264	96	47	14	4	-	1	4

1) Alder i fylte år ved flyttingen. For fylke og handelsdistrikt gir tallene sum av flytting fra kommuner innen fylket/handelsdistriktet.

Tabell 2 (forts.). Fraflytting etter kjønn og alder 1). Kommune. 1994

HANDELSDISTRIKT KOMMUNE	I alt	0-6 år	7-12 år	13-15 år	16-19 år	20-29 år	30-39 år	40-49 år	50-59 år	60-66 år	67-69 år	70-79 år	80 år og over
1127 Randaberg .....	589	82	33	11	26	248	100	53	24	6	1	5	-
Menn .....	292	30	18	7	11	113	59	33	15	3	-	3	-
Kvinner .....	297	52	15	4	15	135	41	20	9	3	1	2	-
1130 Strand .....	299	41	28	4	19	126	41	26	9	2	-	3	-
Menn .....	163	23	12	2	6	74	22	15	7	-	-	2	-
Kvinner .....	136	18	16	2	13	52	19	11	2	2	-	1	-
1133 Hjelmeland ....	91	12	2	-	6	54	8	3	1	2	-	2	1
Menn .....	43	8	1	-	3	20	6	2	-	1	-	2	-
Kvinner .....	48	4	1	-	3	34	2	1	1	1	-	-	1
1141 Finnøy .....	79	10	1	-	3	37	12	4	7	3	-	-	2
Menn .....	35	5	1	-	-	15	7	2	3	2	-	-	-
Kvinner .....	44	5	-	-	3	22	5	2	4	1	-	-	2
1142 Rennesøy .....	70	9	2	-	5	28	13	3	9	1	-	-	-
Menn .....	40	3	2	-	3	14	9	1	7	1	-	-	-
Kvinner .....	30	6	-	-	2	14	4	2	2	-	-	-	-
1144 Kvitsøy .....	13	-	-	-	-	6	5	-	1	-	-	1	-
Menn .....	7	-	-	-	-	2	4	-	1	-	-	-	-
Kvinner .....	6	-	-	-	-	4	1	-	-	-	-	1	-
321 HAUGESUND H.D.	3427	514	209	81	258	1422	493	272	102	31	10	28	7
Menn .....	1714	261	96	40	99	671	290	168	53	17	4	12	3
Kvinner .....	1713	253	113	41	159	751	203	104	49	14	6	16	4
1106 Haugesund .....	1481	237	79	28	105	645	217	109	34	10	3	12	2
Menn .....	757	121	36	12	50	305	138	71	15	5	-	4	-
Kvinner .....	724	116	43	16	55	340	79	38	19	5	3	8	2
1145 Bokn .....	38	8	4	1	6	16	2	1	-	-	-	-	-
Menn .....	16	3	1	1	3	7	-	1	-	-	-	-	-
Kvinner .....	22	5	3	-	3	9	2	-	-	-	-	-	-
1146 Tysvær .....	331	43	12	5	33	149	46	22	13	3	2	3	-
Menn .....	150	21	3	1	9	69	24	13	7	-	2	1	-
Kvinner .....	181	22	9	4	24	80	22	9	6	3	-	2	-
1149 Karmøy .....	1378	203	96	36	99	540	199	126	47	14	4	11	3
Menn .....	689	103	47	18	32	259	112	74	26	9	1	7	1
Kvinner .....	689	100	49	18	67	281	87	52	21	5	3	4	2
1151 Utsira .....	10	2	-	-	-	3	2	1	2	-	-	-	-
Menn .....	7	2	-	-	-	1	2	1	1	-	-	-	-
Kvinner .....	3	-	-	-	-	2	-	-	1	-	-	-	-
1154 Vindafjord ....	189	21	18	11	15	69	27	13	6	4	1	2	2
Menn .....	95	11	9	8	5	30	14	8	4	3	1	-	2
Kvinner .....	94	10	9	3	10	39	13	5	2	1	-	2	-
322 SAND/SAUDA H.D.	281	33	11	1	15	144	40	16	12	3	3	3	-
Menn .....	140	16	8	1	6	64	25	9	7	1	1	2	-
Kvinner .....	141	17	3	-	9	80	15	7	5	2	2	1	-
1134 Suldal .....	132	15	7	1	7	61	21	7	10	1	-	2	-
Menn .....	61	5	5	1	3	25	12	3	6	-	-	1	-
Kvinner .....	71	10	2	-	4	36	9	4	4	1	-	1	-
1135 Sauda .....	149	18	4	-	8	83	19	9	2	2	3	1	-
Menn .....	79	11	3	-	3	39	13	6	1	1	1	1	-
Kvinner .....	70	7	1	-	5	44	6	3	1	1	2	-	-

1) Alder i fylte år ved flyttingen. For fylke og handelsdistrikt gir tallene sum av flytting fra kommuner innen fylket/handelsdistriktet.

Tabell 2. Tilflytting etter kjønn og alder 1). Kommune. 1994

HANDELSDISTRIKT		I alt	0-6 år	7-12 år	13-15 år	16-19 år	20-29 år	30-39 år	40-49 år	50-59 år	60-66 år	67-69 år	70-79 år	80 år og over
KOMMUNE														
11	ROGALAND.....	18276	2793	1027	362	970	7279	3339	1450	599	179	61	156	61
	Menn .....	9155	1442	482	170	383	3349	1932	858	323	90	26	78	22
	Kvinner .....	9121	1351	545	192	587	3930	1407	592	276	89	35	78	39
312	EGERSUND H.D. .	639	109	34	17	30	253	112	34	28	11	3	5	3
	Menn .....	319	63	19	8	5	122	60	22	12	6	-	2	-
	Kvinner .....	320	46	15	9	25	131	52	12	16	5	3	3	3
1101	Eigersund .....	366	55	18	14	18	136	63	28	19	7	3	5	-
	Menn .....	184	29	10	7	3	68	34	18	9	4	-	2	-
	Kvinner .....	182	26	8	7	15	68	29	10	10	3	3	3	-
1111	Sokndal .....	84	17	-	-	4	47	8	2	2	2	-	-	2
	Menn .....	43	12	-	-	1	22	5	2	-	1	-	-	-
	Kvinner .....	41	5	-	-	3	25	3	-	2	1	-	-	2
1112	Lund .....	110	23	11	2	3	41	22	3	5	-	-	-	-
	Menn .....	53	14	6	1	-	18	11	1	2	-	-	-	-
	Kvinner .....	57	9	5	1	3	23	11	2	3	-	-	-	-
1114	Bjerkreim .....	79	14	5	1	5	29	19	1	2	2	-	-	1
	Menn .....	39	8	3	-	1	14	10	1	1	1	-	-	-
	Kvinner .....	40	6	2	1	4	15	9	-	1	1	-	-	1
313	JEREN H.D. ....	1875	317	107	41	99	750	308	123	74	19	7	22	8
	Menn .....	913	171	52	17	33	328	187	64	36	8	3	13	1
	Kvinner .....	962	146	55	24	66	422	121	59	38	11	4	9	7
1119	Hå .....	500	71	30	7	27	180	86	42	33	6	7	9	2
	Menn .....	236	38	16	1	7	79	51	17	17	2	3	5	-
	Kvinner .....	264	33	14	6	20	101	35	25	16	4	4	4	2
1120	Klepp .....	717	123	30	18	37	309	113	47	22	7	-	5	6
	Menn .....	356	67	14	8	16	136	74	26	7	3	-	4	1
	Kvinner .....	361	56	16	10	21	173	39	21	15	4	-	1	5
1121	Time .....	658	123	47	16	35	261	109	34	19	6	-	8	-
	Menn .....	321	66	22	8	10	113	62	21	12	3	-	4	-
	Kvinner .....	337	57	25	8	25	148	47	13	7	3	-	4	-
314	SANDNES H.D. ..	3268	530	174	55	184	1294	608	240	109	31	10	24	9
	Menn .....	1668	275	79	25	79	614	365	137	57	16	4	13	4
	Kvinner .....	1600	255	95	30	105	680	243	103	52	15	6	11	5
1102	Sandnes .....	2788	422	148	39	160	1104	533	216	99	27	8	23	9
	Menn .....	1434	224	66	19	70	524	321	124	52	15	3	12	4
	Kvinner .....	1354	198	82	20	90	580	212	92	47	12	5	11	5
1122	Gjesdal .....	442	102	24	15	22	176	69	22	5	4	2	1	-
	Menn .....	212	48	11	5	8	83	40	13	1	1	1	1	-
	Kvinner .....	230	54	13	10	14	93	29	9	4	3	1	-	-
1129	Forsand .....	38	6	2	1	2	14	6	2	5	-	-	-	-
	Menn .....	22	3	2	1	1	7	4	-	4	-	-	-	-
	Kvinner .....	16	3	-	-	1	7	2	2	1	-	-	-	-
315	STAVANGER H.D..	8732	1233	496	166	390	3527	1716	763	258	68	22	68	25
	Menn .....	4405	632	230	81	162	1626	976	453	157	32	9	37	10
	Kvinner .....	4327	601	266	85	228	1901	740	310	101	36	13	31	15
1103	Stavanger .....	6024	765	332	111	264	2460	1224	573	182	45	12	43	13
	Menn .....	3055	404	152	58	112	1135	688	338	113	21	4	26	4
	Kvinner .....	2969	361	180	53	152	1325	536	235	69	24	8	17	9
1124	Sola .....	1432	243	77	23	68	574	270	106	36	12	3	13	7
	Menn .....	737	119	41	12	28	266	163	65	23	7	3	6	4
	Kvinner .....	695	124	36	11	40	308	107	41	13	5	-	7	3

1) Alder i fylte år ved flyttingen. For fylke og handelsdistrikt gir tallene sum av flytting til kommuner innen fylket/handelsdistriktet.

Tabell 2 (forts.). Tilflytting etter kjønn og alder 1). Kommune. 1994

HADELSDISTRIKT		0-6	7-12	13-15	16-19	20-29	30-39	40-49	50-59	60-66	67-69	70-79	80 år og over
KOMMUNE	I alt	år	år	år	år	år	år	år	år	år	år	år	
1127 Randaberg .....	608	106	30	13	28	274	102	31	11	5	1	6	1
Menn .....	293	52	15	6	8	120	63	19	6	2	-	2	-
Kvinner .....	315	54	15	7	20	154	39	12	5	3	1	4	1
1130 Strand .....	302	55	21	10	20	99	53	17	12	3	5	4	3
Menn .....	146	23	11	4	10	48	27	11	6	1	1	2	2
Kvinner .....	156	32	10	6	10	51	26	6	6	2	4	2	1
1133 Hjelmeland ....	99	17	15	1	5	34	19	5	2	-	-	-	1
Menn .....	51	12	8	-	2	15	11	2	1	-	-	-	-
Kvinner .....	48	5	7	1	3	19	8	3	1	-	-	-	1
1141 Finnøy .....	86	16	5	1	1	38	16	5	4	-	-	-	-
Menn .....	45	11	2	-	-	20	8	2	2	-	-	-	-
Kvinner .....	41	5	3	1	1	18	8	3	2	-	-	-	-
1142 Rennesøy .....	146	27	14	6	4	41	25	18	5	3	1	2	-
Menn .....	62	9	1	1	2	21	12	10	3	1	1	1	-
Kvinner .....	84	18	13	5	2	20	13	8	2	2	-	1	-
1144 Kvitsøy .....	35	4	2	1	-	7	7	8	6	-	-	-	-
Menn .....	16	2	-	-	-	1	4	6	3	-	-	-	-
Kvinner .....	19	2	2	1	-	6	3	2	3	-	-	-	-
321 HAUGESUND H.D.	3471	543	196	75	248	1363	554	260	123	44	18	35	12
Menn .....	1716	271	93	34	96	626	324	165	55	25	10	13	4
Kvinner .....	1755	272	103	41	152	737	230	95	68	19	8	22	8
1106 Haugesund .....	1744	207	82	29	141	720	286	146	71	26	8	20	8
Menn .....	866	95	38	15	53	337	175	92	32	15	4	8	2
Kvinner .....	878	112	44	14	88	383	111	54	39	11	4	12	6
1145 Bokn .....	43	6	4	2	4	13	5	3	3	3	-	-	-
Menn .....	16	1	-	-	2	6	2	2	1	2	-	-	-
Kvinner .....	27	5	4	2	2	7	3	1	2	1	-	-	-
1146 Tysvær .....	331	83	15	4	24	126	45	19	6	1	3	4	1
Menn .....	164	44	6	1	9	59	24	13	3	-	2	2	1
Kvinner .....	167	39	9	3	15	67	21	6	3	1	1	2	-
1149 Karmøy .....	1162	213	79	33	72	432	193	82	32	11	6	6	3
Menn .....	585	116	43	15	29	196	110	51	12	6	4	2	1
Kvinner .....	577	97	36	18	43	236	83	31	20	5	2	4	2
1151 Utsira .....	6	-	-	-	-	6	-	-	-	-	-	-	-
Menn .....	5	-	-	-	-	5	-	-	-	-	-	-	-
Kvinner .....	1	-	-	-	-	1	-	-	-	-	-	-	-
1154 Vindafjord ....	185	34	16	7	7	66	25	10	11	3	1	5	-
Menn .....	80	15	6	3	3	23	13	7	7	2	-	1	-
Kvinner .....	105	19	10	4	4	43	12	3	4	1	1	4	-
322 SAND/SAUDA H.D.	291	61	20	8	19	92	41	30	7	6	1	2	4
Menn .....	134	30	9	5	8	33	20	17	6	3	-	-	3
Kvinner .....	157	31	11	3	11	59	21	13	1	3	1	2	1
1134 Suldal .....	142	29	10	3	10	46	20	14	4	2	-	-	4
Menn .....	63	16	3	3	3	15	8	7	3	2	-	-	3
Kvinner .....	79	13	7	-	7	31	12	7	1	-	-	-	1
1135 Sauda .....	149	32	10	5	9	46	21	16	3	4	1	2	-
Menn .....	71	14	6	2	5	18	12	10	3	1	-	-	-
Kvinner .....	78	18	4	3	4	28	9	6	-	3	1	2	-

1) Alder i fylte år ved flyttingen. For fylke og handelsdistrikt gir tallene sum av flytting til kommuner innen fylket/handelsdistriktet.

Tabell 2. Nettoflytting etter kjønn og alder 1). Kommune. 1994

HANDELSDISTRIKT		I	0-6	7-12	13-15	16-19	20-29	30-39	40-49	50-59	60-66	67-69	70-79	80 år
KOMMUNE		alt	år	år	år	år	år	år	år	år	år	år	år	og over
11	ROGALAND.....	640	123	9	11	82	434	50	-37	-75	-14	14	36	7
	Menn .....	167	89	4	2	23	159	-12	-44	-68	-10	8	14	2
	Kvinner .....	473	34	5	9	59	275	62	7	-7	-4	6	22	5
312	EGERSUND H.D. .	8	20	10	1	-1	-40	9	-3	9	3	1	-	-1
	Menn .....	8	12	5	2	-8	-9	7	-2	3	1	-1	-1	-1
	Kvinner .....	-	8	5	-1	7	-31	2	-1	6	2	2	1	-
1101	Eigersund .....	3	-	5	5	-3	-23	-3	6	9	5	2	2	-2
	Menn .....	-5	1	-	2	-8	-4	-4	3	3	2	-	1	-1
	Kvinner .....	8	-1	5	3	5	-19	1	3	6	3	2	1	-1
1111	Sokndal .....	-9	8	-5	-3	1	8	-2	-7	-4	-3	-1	-2	1
	Menn .....	3	7	-1	-	1	4	2	-4	-2	-1	-1	-2	-
	Kvinner .....	-12	1	-4	-3	-	4	-4	-3	-2	-2	-	-	1
1112	Lund .....	2	3	7	-	-2	-11	5	-3	4	-1	-	-	-
	Menn .....	2	1	3	-	-1	-2	2	-2	2	-1	-	-	-
	Kvinner .....	-	2	4	-	-1	-9	3	-1	2	-	-	-	-
1114	Bjerkreim .....	12	9	3	-1	3	-14	9	1	-	2	-	-	-
	Menn .....	8	3	3	-	-	-7	7	1	-	1	-	-	-
	Kvinner .....	4	6	-	-1	3	-7	2	-	-	1	-	-	-
313	JÆREN H.D. ....	-157	13	-25	-2	-17	-71	-29	-11	-3	-11	-3	3	-1
	Menn .....	-67	11	-	-3	-21	-38	2	-5	-3	-8	-2	-	-
	Kvinner .....	-90	2	-25	1	4	-33	-31	-6	-	-3	-1	3	-1
1119	Hå .....	-297	-48	-37	-18	-13	-88	-65	-20	-4	-10	2	5	-1
	Menn .....	-145	-29	-7	-11	-17	-33	-27	-15	-3	-5	-	3	-1
	Kvinner .....	-152	-19	-30	-7	4	-55	-38	-5	-1	-5	2	2	-
1120	Klepp .....	49	22	-4	5	-6	8	19	6	-	-2	-2	-3	6
	Menn .....	37	17	1	3	1	-	22	2	-6	-2	-1	-1	1
	Kvinner .....	12	5	-5	2	-7	8	-3	4	6	-	-1	-2	5
1121	Time .....	91	39	16	11	2	9	17	3	1	1	-3	1	-6
	Menn .....	41	23	6	5	-5	-5	7	8	6	-1	-1	-2	-
	Kvinner .....	50	16	10	6	7	14	10	-5	-5	2	-2	3	-6
314	SANDNES H.D. ..	320	46	10	-3	37	161	53	21	-1	-3	-1	-	-
	Menn .....	172	17	5	-6	23	89	32	12	-1	2	2	-1	-2
	Kvinner .....	148	29	5	3	14	72	21	9	-	-5	-3	1	2
1102	Sandnes .....	309	29	19	-9	46	142	58	25	-2	-3	-2	4	2
	Menn .....	180	19	4	-10	30	83	34	17	-2	2	2	1	-
	Kvinner .....	129	10	15	1	16	59	24	8	-	-5	-4	3	2
1122	Gjesdal .....	26	18	-4	6	-7	29	-6	-3	-3	1	1	-4	-2
	Menn .....	-3	-4	2	3	-7	16	-4	-3	-3	1	-	-2	-2
	Kvinner .....	29	22	-6	3	-	13	-2	-	-	-	1	-2	-
1129	Forsand .....	-15	-1	-5	-	-2	-10	1	-1	4	-1	-	-	-
	Menn .....	-5	2	-1	1	-	-10	2	-2	4	-1	-	-	-
	Kvinner .....	-10	-3	-4	-1	-2	-	-1	1	-	-	-	-	-
315	STAVANGER H.D..	415	-13	18	14	69	495	-45	-46	-96	-19	11	27	-
	Menn .....	58	25	-4	11	30	193	-82	-54	-68	-15	4	17	1
	Kvinner .....	357	-38	22	3	39	302	37	8	-28	-4	7	10	-1
1103	Stavanger .....	109	-144	-3	3	61	434	-134	-28	-78	-17	2	15	-2
	Menn .....	-80	-45	-20	8	24	183	-135	-44	-50	-12	-1	14	-2
	Kvinner .....	189	-99	17	-5	37	251	1	16	-28	-5	3	1	-
1124	Sola .....	171	60	-	-6	9	67	46	-13	-7	1	3	11	-
	Menn .....	105	30	13	1	7	23	35	-7	-6	-	3	5	1
	Kvinner .....	66	30	-13	-7	2	44	11	-6	-1	1	-	6	-1

1) Alder i fylte år ved flyttingen.



Tabell 2 (forts.). Nettoflytting etter kjønn og alder 1). Kommune. 1994

HADELSDISTRIKT	I	0-6	7-12	13-15	16-19	20-29	30-39	40-49	50-59	60-66	67-69	70-79	80 år og over
KOMMUNE	alt	år	år	år	år	år	år	år	år	år	år	år	
1127 Randaberg .....	19	24	-3	2	2	26	2	-22	-13	-1	-	1	1
Menn .....	1	22	-3	-1	-3	7	4	-14	-9	-1	-	-1	-
Kvinner .....	18	2	-	3	5	19	-2	-8	-4	-	-	2	1
1130 Strand .....	3	14	-7	6	1	-27	12	-9	3	1	5	1	3
Menn .....	-17	-	-1	2	4	-26	5	-4	-1	1	1	-	2
Kvinner .....	20	14	-6	4	-3	-1	7	-5	4	-	4	1	1
1133 Hjelmeland .....	8	5	13	1	-1	-20	11	2	1	-2	-	-2	-
Menn .....	8	4	7	-	-1	-5	5	-	1	-1	-	-2	-
Kvinner .....	-	1	6	1	-	-15	6	2	-	-1	-	-	-
1141 Finnøy .....	7	6	4	1	-2	1	4	1	-3	-3	-	-	-2
Menn .....	10	6	1	-	-	5	1	-	-1	-2	-	-	-
Kvinner .....	-3	-	3	1	-2	-4	3	1	-2	-1	-	-	-2
1142 Rennesøy .....	76	18	12	6	-1	13	12	15	-4	2	1	2	-
Menn .....	22	6	-1	1	-1	7	3	9	-4	-	1	1	-
Kvinner .....	54	12	13	5	-	6	9	6	-	2	-	1	-
1144 Kvitsøy .....	22	4	2	1	-	1	2	8	5	-	-	-1	-
Menn .....	9	2	-	-	-	-1	-	6	2	-	-	-	-
Kvinner .....	13	2	2	1	-	2	2	2	3	-	-	-1	-
321 HAUGESUND H.D.	44	29	-13	-6	-10	-59	61	-12	21	13	8	7	5
Menn .....	2	10	-3	-6	-3	-45	34	-3	2	8	6	1	1
Kvinner .....	42	19	-10	-	-7	-14	27	-9	19	5	2	6	4
1106 Haugesund .....	263	-30	3	1	36	75	69	37	37	16	5	8	6
Menn .....	109	-26	2	3	3	32	37	21	17	10	4	4	2
Kvinner .....	154	-4	1	-2	33	43	32	16	20	6	1	4	4
1145 Bokn .....	5	-2	-	1	-2	-3	3	2	3	3	-	-	-
Menn .....	-	-2	-1	-1	-1	-1	2	1	1	2	-	-	-
Kvinner .....	5	-	1	2	-1	-2	1	1	2	1	-	-	-
1146 Tysvær .....	-	40	3	-1	-9	-23	-1	-3	-7	-2	1	1	1
Menn .....	14	23	3	-	-	-10	-	-	-4	-	-	1	1
Kvinner .....	-14	17	-	-1	-9	-13	-1	-3	-3	-2	1	-	-
1149 Karmøy .....	-216	10	-17	-3	-27	-108	-6	-44	-15	-3	2	-5	-
Menn .....	-104	13	-4	-3	-3	-63	-2	-23	-14	-3	3	-5	-
Kvinner .....	-112	-3	-13	-	-24	-45	-4	-21	-1	-	-1	-	-
1151 Utsira .....	-4	-2	-	-	-	3	-2	-1	-2	-	-	-	-
Menn .....	-2	-2	-	-	-	4	-2	-1	-1	-	-	-	-
Kvinner .....	-2	-	-	-	-	-1	-	-	-1	-	-	-	-
1154 Vindafjord .....	-4	13	-2	-4	-8	-3	-2	-3	5	-1	-	3	-2
Menn .....	-15	4	-3	-5	-2	-7	-1	-1	3	-1	-1	1	-2
Kvinner .....	11	9	1	1	-6	4	-1	-2	2	-	1	2	-
322 SAND/SAUDA H.D.	10	28	9	7	4	-52	1	14	-5	3	-2	-1	4
Menn .....	-6	14	1	4	2	-31	-5	8	-1	2	-1	-2	3
Kvinner .....	16	14	8	3	2	-21	6	6	-4	1	-1	1	1
1134 Suldal .....	10	14	3	2	3	-15	-1	7	-6	1	-	-2	4
Menn .....	2	11	-2	2	-	-10	-4	4	-3	2	-	-1	3
Kvinner .....	8	3	5	-	3	-5	3	3	-3	-1	-	-1	1
1135 Sauda .....	-	14	6	5	1	-37	2	7	1	2	-2	1	-
Menn .....	-8	3	3	2	2	-21	-1	4	2	-	-1	-1	-
Kvinner .....	8	11	3	3	-1	-16	3	3	-1	2	-1	2	-

1) Alder i fylte år ved flyttingen.

## UTENRIKSHANDELEN 1994.

TALLENE FOR INNFØRSEL OG UTFØRSEL BYGGER HØVEDSAKELIG PÅ OPPLYSNINGER FRA TOLLDEKLARASJONENE SOM IMPORTØRER OG EKSPORTØRER MÅ AVGI TIL TOLLVESENET VED INNFØRSEL OG UTFØRSEL AV VARER.

VED UTENRIKSHANDELENS FORDELING PÅ TOLLSTEDER BLIR VARER SOM ER KOMMET TIL ETT TOLLSTED OG SENDT MED TOLLPASS VIDERE TIL ET ANNET, REGNET SOM INNFØRT VED SISTE TOLLSTED, DER VAREN ER ANGITT TIL TOLLBEHANDLING. UTFØRSELEN OMFATTER DE VARER SOM ER ANGITT TIL UTFØRSEL VED HVERT TOLLSTED. VARER SOM IKKE BLIR ANGITT TIL UTFØRSEL PÅ EKSPORTØRENS HJEMSTED, MEN F.EKS. SENDT TIL ET ANNET TOLLSTED OG FØRT UT DERFRA, ER REGISTERT SOM UTFØRT VED DET SISTE TOLLSTED.

TOLLSTEDER OG HANDELSDISTRIKTER UTEN INNFØRSEL ELLER UTFØRSEL ER IKKE MED I TABELLEN. EKSPORT DIREKTE FRA OG IMPORT DIREKTE TIL FANGSTFELTENE, NORGES KONTINENTALSØKKELE OG SVALBARD ER IKKE MED I TALLENE I REGIONALSTATISTIKKEN.

VAREGRUPPERINGEN FØLGER DEN INTERNASJONALE HANDELSSTATISTISKE NOMENKLATUR SITC-REV.3.

INNFØRSEL OG UTFØRSEL ETTER VAREGRUPPE. TOLLSTED. 1994. ROGALAND

HANDELSDISTRIKT TOLLSTED	I ALT	MAT- VARER, DRIKKE- VARER OG TOBAKK	RÅVARER, IKKE SPISE- LIGE, UNNTATT BRENSLS- STOFFER	BRENSLS- STOFFER, SMØRE, OLJER ELEKTRISK STRØM	KJEMISKE PRO- DUKTER	BEAR- BEIDDE VARER	MASKINER OG TRANS- PORT- MIDLER	FOR SKJEL- LIGE- FERDIGE VARER
		0+1	2+4	3	5	6	7	8+9
1000 KR.								
<u>INNFØRSEL</u>								
ABSOLUTTE TALL								
HELE FYLKET .....	14506687	716887	1272644	455019	607168	4783917	5399931	1271121
PST. AV HELE LANDET .....	7,5	5,8	8,4	6,9	3,3	13,3	7,5	3,9
RELATIVE TALL								
HELE LANDET .....	100	6	8	3	10	19	37	17
HELE FYLKET .....	100	5	9	3	4	33	37	9
312 EGRSUND HANDELSDISTRIKT .....	338461	61540	8869	8782	7606	87898	123984	39782
EGRSUND .....	338461	61540	8869	8782	7606	87898	123984	39782
314 SANDNES HANDELSDISTRIKT .....	2377213	63585	93455	3170	160462	979179	693307	384054
SANDNES .....	2377213	63585	93455	3170	160462	979179	693307	384054
315 STAVANGER HANDELSDISTRIKT .....	9269874	542890	108731	304159	371821	3255488	3958249	728538
STAVANGER .....	9269874	542890	108731	304159	371821	3255488	3958249	728538
321 HAUGESUND HANDELSDISTRIKT .....	2521139	48872	1061590	138908	67280	461351	624391	118747
HAUGESUND .....	2521139	48872	1061590	138908	67280	461351	624391	118747
<u>UTFØRSEL</u>								
ABSOLUTTE TALL								
HELE FYLKET .....	12260396	618206	548307	4073647	37656	4408056	1926337	648186
PST. AV HELE LANDET .....	8,9	2,9	7,2	30,2	0,2	11,2	6,1	7,5
RELATIVE TALL								
HELE LANDET .....	100	15	6	10	12	29	23	6
HELE FYLKET .....	100	5	4	33	-	36	16	5
312 EGRSUND HANDELSDISTRIKT .....	777783	199281	426706	-	1869	109328	24818	15782
EGRSUND .....	777783	199281	426706	-	1869	109328	24818	15782
314 SANDNES HANDELSDISTRIKT .....	1125416	11436	15502	322	2117	358960	647154	89925
SANDNES .....	1125416	11436	15502	322	2117	358960	647154	89925
315 STAVANGER HANDELSDISTRIKT .....	2846620	371361	37802	872243	6813	268359	765603	524439
STAVANGER .....	2846620	371361	37802	872243	6813	268359	765603	524439
321 HAUGESUND HANDELSDISTRIKT .....	7510577	36129	68297	3201082	26857	3671409	488761	18041
HAUGESUND .....	7510577	36129	68297	3201082	26857	3671409	488761	18041

KILDE : STATISTIKK OVER UTENRIKSHANDELEN

# Publikasjonsoversikt

## Publikasjoner utsendt i juli 1995

Publikasjonene er til salgs i bokhandlene, Statistisk sentralbyrå og Akademika, Møllergt. 17, Postboks 8134 Dep., N-0033 Oslo. Telefon 22 11 67 70, telefaks 22 42 05 51. Uke-/månedspublikasjoner og Reprints bestilles fra Statistisk sentralbyrå

### Norges offisielle statistikk - NOS

**Befolkningsstatistikk 1994 Hefte III Oversikt (NOS C 244).** Publikasjonen inneholder summariske tall for sammensetningen av befolkningen og statsborgerskapsendringer (statsborgerskap, fødeland og familier) og detaljerte tall for fødte, døde, flyttinger, inngåtte ekteskap og partnerskap og oppløste ekteskap. Publikasjonen gir tall for hele landet, landsdeler og fylker, men ikke for kommuner. Hefte III i serien NOS Befolkningsstatistikk gir hovedtall. Hefte I gir endringstall for kommuner, fylker og andre regionale enheter, mens hefte II gir tall for folkemengden pr. 1. januar fordelt på kjønn, alder, sivilstand og statsborgerskap. Sidetall 168, 95 kr ISBN 82-537-4161-8 ISSN 0801-6704

**Statistisk månedshefte (SM 7/95 NOS C 201).** Heftet har faste tabeller med konjunkturstatistikk og måneds- og kvartalsstatistikk for en rekke områder: befolkning, arbeidskraft, lønn, konsumprisindeks, næringsøkonomi, samfunnsøkonomi og finanser. Sidetall 142, 60 kr ISBN 82-537-4099-9 ISSN 0029-3636

**Statistisk årbok 1995 114. årgang (NOS C 247).** Statistisk årbok 1995 inneholder tall for de nærmeste foregående år fra ulike områder av norsk offisiell statistikk, foruten hovedtall for andre land hentet fra internasjonal statistikk. I 545 tabeller ordnet etter emneområde, gis opplysninger om blant annet naturmiljø, befolkning, sosiale forhold, næringsliv og økonomi. Utvalget av tabeller er stort sett det samme som i fjorårsutgaven. Noen tabeller er sløyfet for å gi plass til nye tall om bl.a. folkeavstemningen om EU, tjenester tilknyttet olje- og gassutvinning og om enmannsbedrifter i forretningsmessig tjenesteyting. Sidetall 496, 110 kr ISBN 82-537-4167-7 ISSN 0377-8908

### Sosiale og økonomiske studier - SØS

**Empirical Life Cycle Models of Labour Supply and Consumption/Tom Kornstad**

(SØS 91). Dette er en doktoravhandling fra Sosialøkonomisk institutt, Universitetet i Oslo, forsvart 9. april 1994. Formålet med avhandlingen er i første rekke å spesifisere og estimere en (strukturell) livsløpsmodell for ektefellers arbeidstilbud og konsum av varige og ikke-varige goder. Avhandlingen legger stor vekt på det metodiske aspektet ved estimering av livsløpsmodeller, og for å få en tett kobling mellom teori og empirisk modell tas det utgangspunkt i strukturelle livsløpsmodeller som estimeres fra mikrodata. Sidetall 115, 110 kr ISBN 82-537-4166-9 ISSN 0801-3845

### Statistiske analyser - SA

**Helseboka 1995 Hovedtrekk ved helse-tilstand og helsetjeneste i Norge/Siv Øverås (SA 5).** Helseboka 1995 beskriver status og hovedtrekk ved utviklingen i befolkningens helse-tilstand og virksomheten i helse-tjenestene i perioden 1980 og fram til og med 1993. Boka er en oppfølger til de to rapportene "Utsyn over helsetjenesten" og "Helsetilstanden i Norge", begge fra Statistisk sentralbyrå i 1990. Formålet med publikasjonen er å gi en mest mulig samlet framstilling av ulike sykdommers utbredelse i befolkningen, og av status og utvikling i ressursbruk og aktivitet i ulike deler av helsetjenesten. Sidetall 151, 170 kr ISBN 82-537-4081-6 ISSN 0804-3221

### Rapporter - RAPP

**Camping i Norge 1984-1994/Jan-Erik Lystad (RAPP 95/17).** Denne rapporten beskriver campingtrafikkens betydning for sommerturismen i Norge, og utviklingen i campingovernattingene i perioden 1984-1994. Utviklingen både på innenlandsmarkedet og utenlandsmarkedet analyseres og sammenliknes. Campingturismens betydning og utvikling sammenliknes med turismen til hotellene i Norge, og utviklingen i Norge sammenliknes med campingtrafikken i de andre nordiske land. Gjennom hele rapporten er det lagt vekt på å gi regionale perspektiver. Dessuten beskrives campingnæringsens kapasitet og kapa-

sitetsutnyttning, og det er gitt en skisse av næringens økonomi. Sidetall 80, 95 kr  
ISBN 82-537-4170-7 ISSN 0806-2056

**Norske CO<sub>2</sub>-utslipp 1987-1993 En studie av CO<sub>2</sub>-avgiftens effekt/Bodil Merethe Larsen og Runa Nesbakken (RAPP 95/14).** I denne rapporten gis en vurdering av hvorvidt den norske CO<sub>2</sub>-avgiften har hatt virkning på CO<sub>2</sub>-utslippene. Mulige sammenhenger mellom avgiften og utslipp fra ulike kilder er studert ved bruk av forskjellige metoder. Perioden som studeres er 1987 til 1993. Selv om resultatene viser at CO<sub>2</sub>-avgiften har hatt virkning, påpekes det i rapporten at også mange andre forhold påvirker utslippene av CO<sub>2</sub>. Eksempler på dette er konjunkturforhold, priser, økonomisk vekst, teknisk fremgang og oppblomstring av nye næringer. Sidetall 40, 80 kr  
ISBN 82-537-4158-8 ISSN 0806-2056

**Tilbud og etterspørsel av elektrisk kraft til 2020 Nasjonale og regionale fremskrivninger/Torstein Bye, Tor Arnt Johnsen og Mona Irene Hansen (RAPP 95/18).** Denne rapporten inneholder fremskrivninger for det norske kraftmarkedet til år 2020. Det er utarbeidet nasjonale og regionale tall for viktige størrelser i kraftmarkedet. Generelle økonomiske forutsetninger er hentet fra Regjeringens Langtidsprogram 1994-97. Forutsetninger om forhold på kraftmarkedet er basert på studier utført i SSB, informasjon fra NVE og på diskusjoner med representanter for Statnett. Det er forutsatt at forbruket i kraftintensiv industri reduseres med om lag 5TWh frem mot år 2010. Forbruket i trefordlingssektoren antas å bli 4,8 TWh på lang sikt. Sidetall 38, 80 kr  
ISBN 82-537-4171-5  
ISSN 0806-2056

#### **Aktuell statistikk og tidsskrifter - AST**

**Bank- og kredittstatistikk. Aktuelle tall (BK 9/95, 10/95).** Heftene inneholder løpende regnskapsstatistikk for de private og offentlige banker, private kredittforetak, private finansieringsselskaper, livs- og skadeforsikrings-selskaper, private og kommunale pensjonskasser og -fond, Fellesordningen for Tariffestet Pensjon, Avtalefestet pensjon, aksje- og obligasjonsfond og Folketrygdfondet. Videre gis løpende statistikk over ihendehaverobligasjons- og sertifikatgjelden, emisjoner av ihendehaverobligasjoner og sertifikater, samt Norges fordringer og gjeld overfor utlandet, finansielle sektorbalanser, kapitaltilførsel og løpende konkurser. Sidetall varierende, 35 kr  
ISSN 0333-1504

**Byggearealstatistikk (1/95).** Den kvartalsvise byggearealstatistikken gir opplysninger

om godkjente, igangsatte og fullførte bygg, om godkjente ikke igangsatte bygg og om bygg under arbeid ved utgangen av kvartalet. De første 19 tabellene er oversiktstabeller med tilbakegående tall for hele landet. Resten av tabellene gir mer detaljerte opplysninger fra siste kvartal på fylkes- og kommunenivå. Sidetall 50, 65 kr  
ISSN 0550-7162

**Bygginfo (BYG 7/95).** Tidsskriftet inneholder aktuell statistikk for bygge- og anleggsvirksomhet: byggeareal, ordrer, lønn, byggekostnader, prisindekser, nasjonalregnskapstall, sysselsetting og arbeidskraftundersøkelser. Sidetall 19, 35 kr  
ISSN 0804-1334

**Månedssstatistikk over utenrikshandelen (MU 5/95).** Heftene gir foreløpige månedstall for innførsel og utførsel av varer og et årlig hefte med endelige årstall i april/mai. Mer omfattende årsstatistikk basert på endelige tall utgis noe senere i NOS Utenrikshandel. Den og heftene har også landsfordeling etter varenummer. De fleste tabellene i månedsheftene bygger på FN's Standard International Trade Classification (SITC Rev. 3). Tabellene 10, 11 og 14 bygger på nomenklaturen HS (Det harmoniserte system). Teksten til varenumrene fins i NOS Statistisk varefortegnelse for utenrikshandelen eller i tolltariffen. Heftene har også verdi-, pris- og volumindekser. Sidetall 88, 40 kr  
ISSN 0332-6403

**Ukens statistikk (UKE 27/95, 27E/95, 28-29/95).** I Ukens statistikk presenteres aktuell statistikk og andre nyheter fra Statistisk sentralbyrå. Heftene inneholder artikler fra hele spekteret av norsk samfunnsliv. Hvert hefte har tabellvedlegg med ny statistikk og nøkkeltall - økonomiske indikatorer for Norge. Sosiale indikatorer er med ca. en gang pr. måned. Oversikt over nye publikasjoner og statistikk som ventes å komme er med i hvert nummer. Sidetall varierende, 25 kr  
ISSN 0804-0524

#### **Reprints - REPR**

**Impacts of an EC Carbon/Energy Tax and Deregulating Thermal Power Supply on CO<sub>2</sub>, SO<sub>2</sub> and NO<sub>x</sub> Emmissions/Knut H. Alfsen, Hugo Birkelund og Morten Aaserud (REPR 76).** Opptrykk fra Environmental and Resource Economics, Vol. 5, 1995, 165-189. Sidetall 29, 0 kr  
ISSN 0800-7500

**The Scandinavian Contribution to National Accounting/Odd Aukrust (REPR 77).** Opptrykk fra Z. Kenessey (ed.): The Accounts of Nations Amsterdam: IOS Press, 1994  
ISBN 90-5199-156-8. Sidetall 54, 0 kr  
ISSN 0800-7500



## Rogaland

### Innhold

**Emne 21**

Familiestatistikk, 1. januar 1995 (K)

**Emne 41**

Lakse- og sjøaurefisket, 1994 (K)

**Emne 51**

Kommuneregnskaper, 1994 (K)

**Del C**

Folkemengde i tettsteder, 1. januar 1995

**Del C**

Kart. Bosetting, 1. januar 1995

*Vedlegg**Publikasjoner utsendt i september 1995  
"Kartverket informerer"**Tilføyelsen (K) viser at tabellen inneholder kommunetall*

ISSN 0804-2926

Oslo

Postboks 8131 Dep.

0033 Oslo

Tlf.: 22 86 45 00

Kongsvinger

Postboks 1260

2201 Kongsvinger

Tlf.: 62 88 50 00

## TETTSTEDER

### Krav til tettstedsavgrensing

Følgende kriterier er lagt til grunn ved inndeling av tettsteder:

1. En hussamling skal registreres som tettsted dersom det bor minst 200 personer der (ca. 60-70 boliger).
2. Avstanden mellom husene skal normalt ikke overstige 50 meter. Det er tillatt med en skjønnsmessig avvik utover 50 meter mellom husene i områder som ikke skal eller kan bebygges. Dette kan f.eks. være parker, idrettsanlegg, industriområder, eller naturlige hindringer som elver eller dyrkbare områder. Husklynger som naturlig hører med til tettstedet tas med inntil en avstand på 400 meter fra tettstedskjernen.

### Registrering av tettsteder

I adresseregisteret i GAB er den enkelte adresse registrert med en egen kode for om adressen ligger innenfor eller utenfor et tettsted, uavhengig av grunnkretsinnndelingen. Et tettsted kan også gå på tvers av administrative inndelinger som f.eks. kommuner.

Hvert tettsted er tildelt et firesifret nummer. Hver kommune er i regelen tildelt en serie på 10 nummer for sine tettsteder. Det er videre bygd opp en egen tettstedskatalog som grupperer sammen tettbebyggelsen i de enkelte grunnkretser til tettsteder.

Kartet viser bosatte områder og antall innbyggere i større tettsteder pr 1.1.1995.

Tettsteder med mer enn 5000 innbyggere er vist med sirkler på kartet, mens tettsteder med mellom 3000 og 5000 innbyggere er vist med prikker.

Tettsted er en hussamling med minst 200 bosatte der avstanden mellom husene som regel ikke overstiger 50 meter.

Omlag tre fjerdedeler av befolkningen i Norge bor langs kysten. Ellers bor mange i flatbygdene på Østlandet, og oppover i dalene. Norge er et av de tynneste befolkede landene i Europa med 14 personer pr km<sup>2</sup>.

Det minste kartet viser andelen av befolkningen i fylkene som var bosatt i tettsteder pr 1.1.1995. I 1865 var om lag 20 % av Norges befolkning bosatt i tettsteder, mens det i 1995 var vel 73 %.

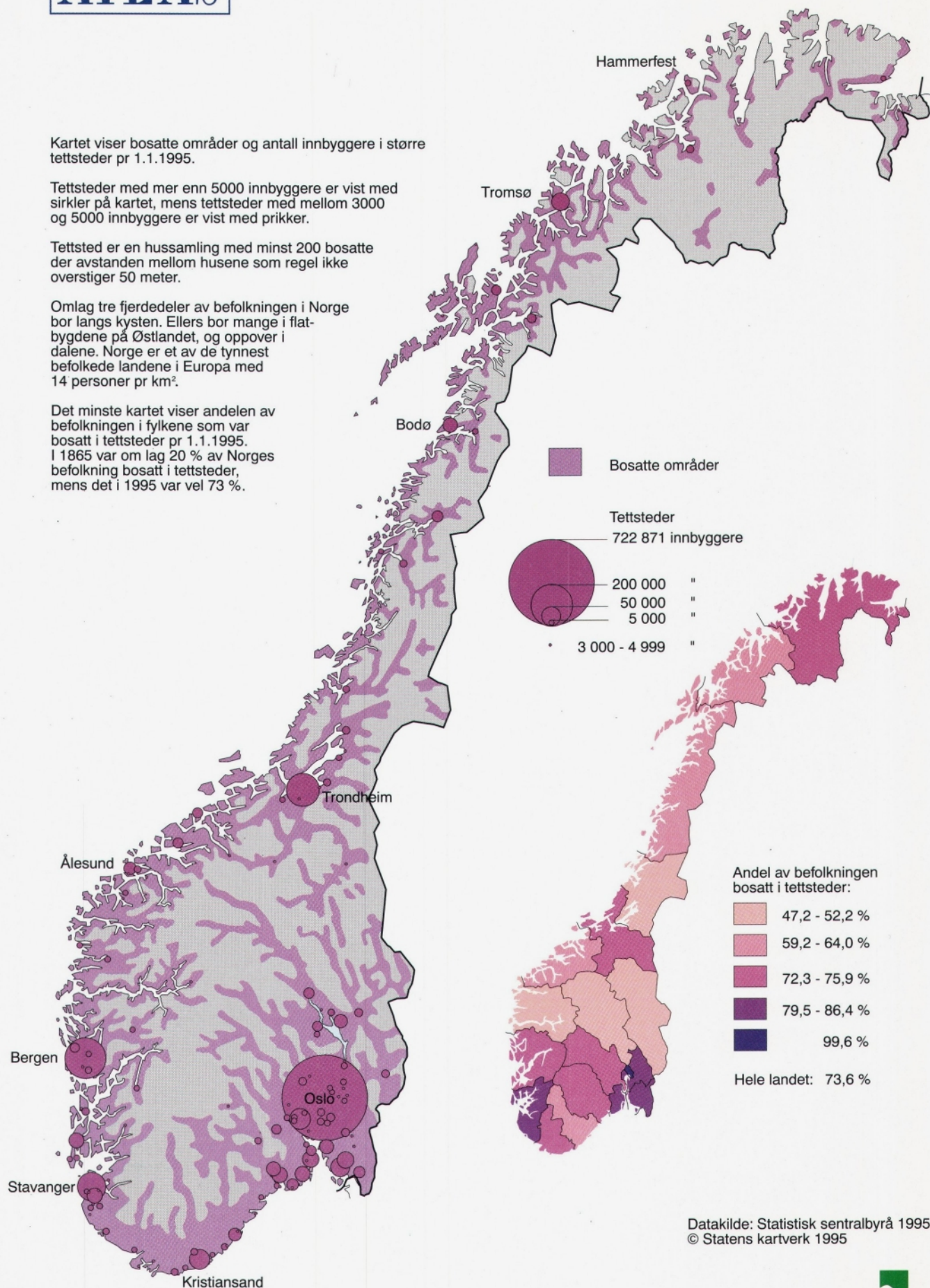

Datakilde: Statistisk sentralbyrå 1995  
© Statens kartverk 1995

Tabell 1. Folkemengde i de enkelte tettsteder, etter kommune 1). 1.januar 1995

<u>Tettsted</u>	<u>Kommune</u>	<u>Folkemengde</u>
4501 EGRSUND	1101 Eigersund	8303
4502 HELLVIK	1101 Eigersund	497
4511 SANDNES	1102 Sandnes	35845
4512 VATNE	1102 Sandnes	746
4514 HOMMERSÅK	1102 Sandnes	4674
4515 SVILAND	1102 Sandnes	349
4516 HØLE	1102 Sandnes	262
4521 STAVANGER i alt		104953
	1103 Stavanger	100061
	1124 Sola	871
	1127 Randaberg	4021
4531 HAUGESUND i alt		34141
	1106 Haugesund	27908
	1149 Karmøy	6233
4541 HAUGE	1111 Sokndal	2428
4551 MOI	1112 Lund	1589
4561 VIKESÅ	1114 Bjerkreim	691
4571 NÆRBØ	1119 Hå	3989
4572 VARHAUG	1119 Hå	1967
4573 VIGRESTAD	1119 Hå	1592
4574 BRUSAND	1119 Hå	296
4575 SIREVÅG	1119 Hå	393
4581 VERDALEN	1120 Klepp	2166
4582 KLEPPE	1120 Klepp	2991
4583 POLLESTAD	1120 Klepp	338
4584 KLEPP	1120 Klepp	813
4591 BRYNE i alt		6401
	1120 Klepp	729
	1121 Time	5672
4592 KVERNALAND i alt		3482
	1120 Klepp	1480
	1121 Time	2002
4593 UNDHEIM	1121 Time	346
4594 LYEFJELL	1121 Time	2072
4601 ÅLGÅRD/FIGGJO i alt		7148
	1102 Sandnes	1183
	1122 Gjesdal	5965
4602 OLTEDAL	1122 Gjesdal	685
4603 GILJA	1122 Gjesdal	260
4611 TANANGER	1124 Sola	5401
4612 SOLA	1124 Sola	4421
4613 SØRNES	1124 Sola	2691
4614 HÅLANDSMARKA	1124 Sola	365
4615 STENEBYEN	1124 Sola	461
4621 RANDABERG	1127 Randaberg	2110
4631 JØRPELAND	1130 Strand	4930



**Tabell 1. (forts.) Folkemengde i de enkelte tettsteder, etter kommune 1). 1.januar 1995**

<u>Tettsted</u>	<u>Kommune</u>	<u>Folkemengde</u>
4632 TAU	1130 Strand	2030
4641 HJELMELANDSVÅGEN	1133 Hjelmeland	390
4651 SAND	1134 Suldal	1043
4652 VINJAR	1134 Suldal	287
4653 SULDALSOSEN	1134 Suldal	206
4661 SAUDA	1135 Sauda	4637
4671 JUDABERG	1141 Finnøy	444
4691 FØRDESFJORDEN	1146 Tysvær	1885
4692 AKSDAL	1146 Tysvær	365
4701 VEDAVÅGEN	1149 Karmøy	2503
4702 ÅKREHAMN	1149 Karmøy	5967
4703 SANDVE	1149 Karmøy	299
4705 SKUDENESHAVN	1149 Karmøy	2920
4706 KOPERVIK	1149 Karmøy	6682
4707 VÅRE	1149 Karmøy	217
4708 AVALDSNES	1149 Karmøy	2629
4709 VISNES	1149 Karmøy	580
4710 EIKE	1149 Karmøy	846

1) Et tettsted defineres uavhengig av kommunegrenser og kan omfatte områder i flere kommuner, evt. fylker.

## Familiestatistikk 1. januar 1995

I følge tall fra Statistisk sentralbyrås familiestatistikk var det ved årsskiftet vel 2 millioner familier i Norge. Dette er en økning på noe under 2 prosent fra 1993. Hver familie besto i gjennomsnitt av 2,15 personer.

### Tabell 1: Familier etter familietype og tallet på barn under 18 år.

#### Sumtall for hele landet og for fylket. Detaljerte tall for kommuner.

#### 1. januar 1995

Tabellen gir tall for disse familietypene:

- Ektepar med eller uten ugifte, hjemmeboende barn under 18 år
- Mor/far med ugifte, hjemmeboende barn under 18 år
- Samboerpar med minst ett felles, ugift, hjemmeboende barn under 18 år (samboerparet må i tillegg være registrert bosatt på samme adresse)
- Enslige

I Ukens statistikk nr. 39 /95 finnes flere tabeller over familier.

Statistisk sentralbyrå mangler fortsatt mulighetene for å lage tall på samboerpar uten barn og samboerpar med særkullsbarn. Dette får særlig konsekvenser for tallene på mor (eller far) med barn og enslige, som av denne grunn blir noe høyere enn det som faktisk er tilfellet.

Ellers er det verdt å merke seg at 259 registrerte partnerskap (på landsbasis) er inkludert i tallet på ektepar, av disse er 5 registrert med barn under 18 år. Hvordan partnerskapene fordeler seg på fylker og kommuner gir vi ikke tall for i denne sammenhengen.

Alle tabeller i Ukens statistikk gir tall for hele landet, noen også for fylker.

Familiestatistikk blir forøvrig publisert i NOS Befolkningsstatistikk hefte III 1995, som kommer ut på nyåret.

Familier etter familietype. Barn uten aldersgrense. 1987,1989,1991,1993 og 1995

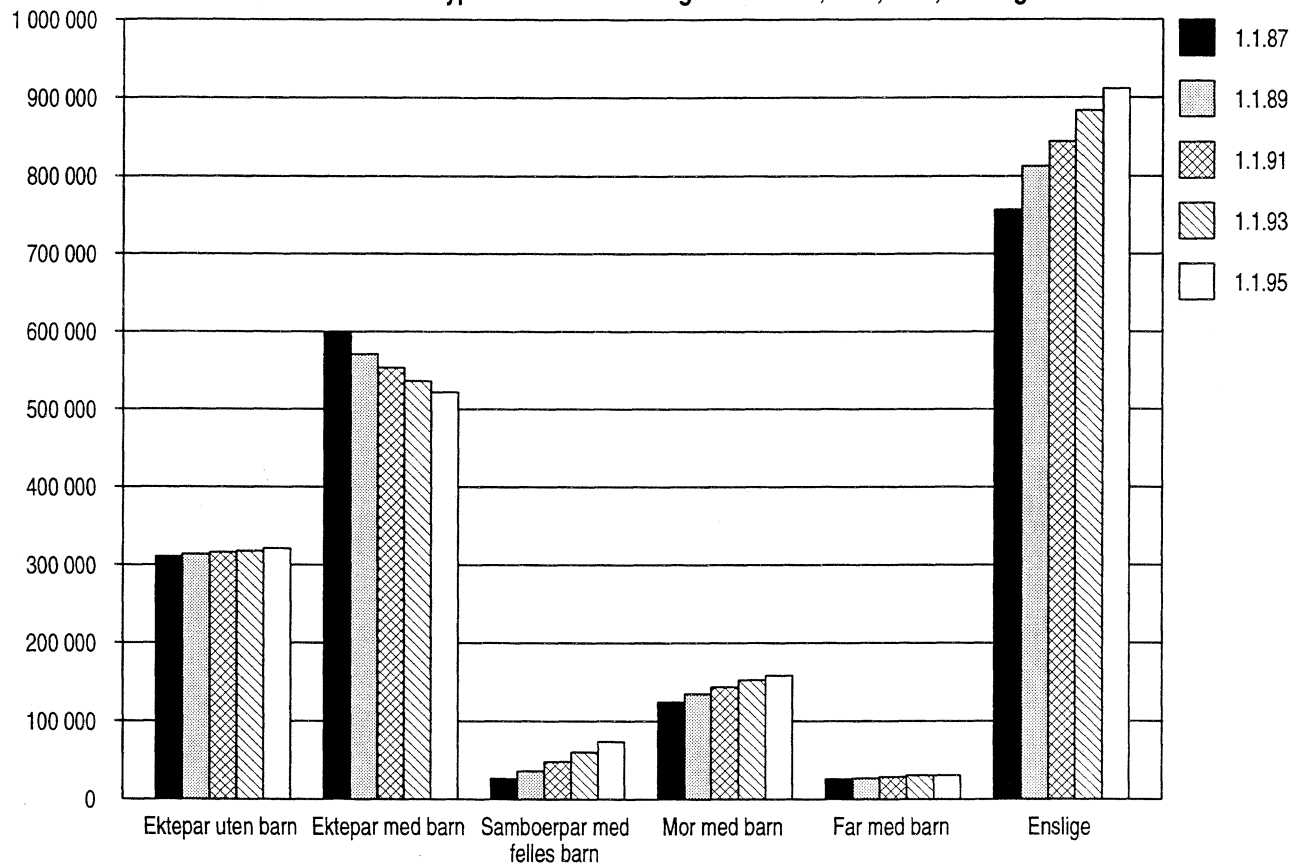

Andel samboerpar m/felles barn av totalt antall par med barn 1.1.1995.

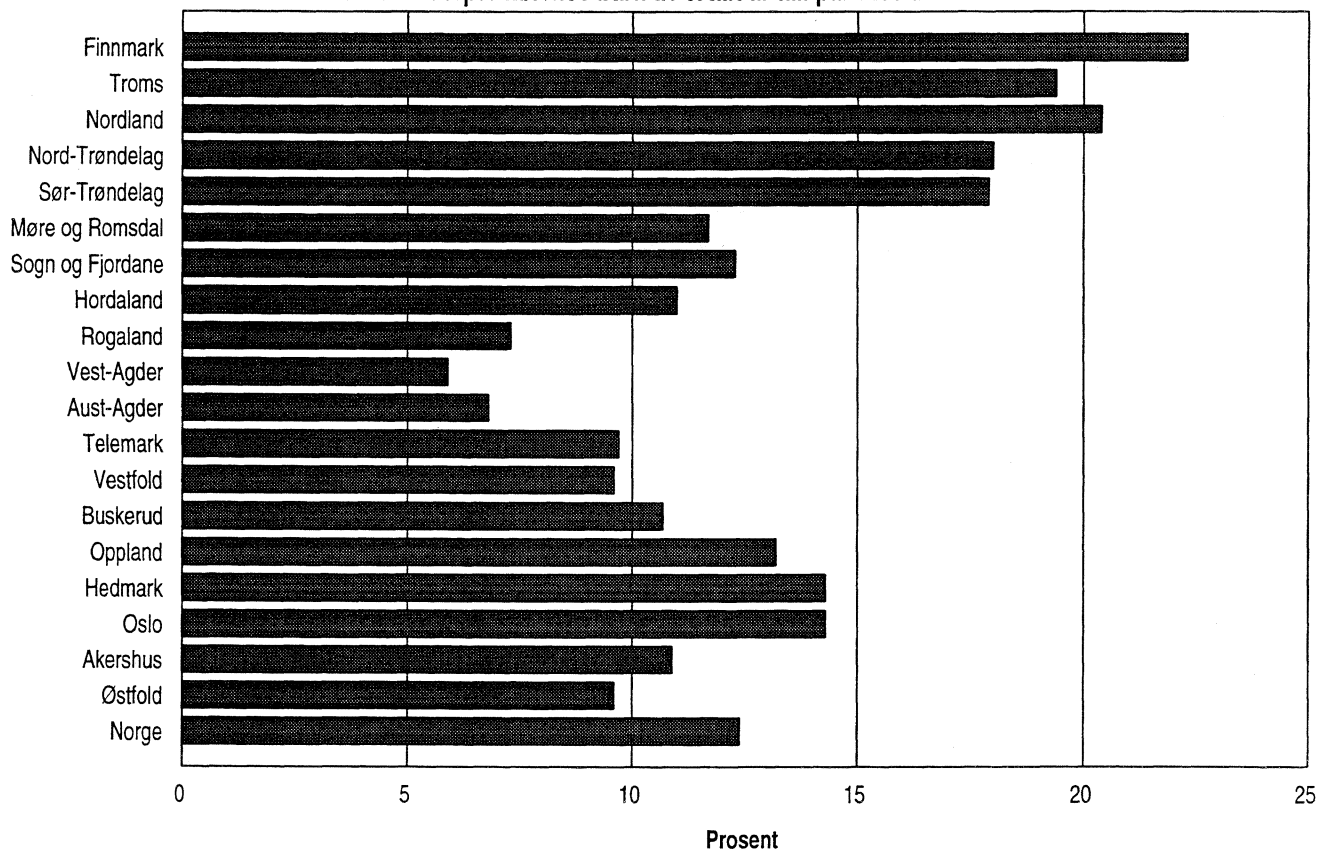

Tabell 1. Familier etter familietype og tallet på barn. Barn under 18 år. 1.januar 1995

Nr	Kommune	Familier i alt	Ektepår uten/med barn						
			i alt	0 barn	1 barn	2 barn	3 barn	4 barn	5+ barn
Hele landet		2.019.388	843.574	473.354	134.058	157.829	63.427	11.954	2.952
11 Rogaland		150.688	73.007	35.445	12.347	15.343	7.925	1.586	361
1101 Eigersund		5.273	2.709	1.332	445	536	313	55	28
1102 Sandnes		20.521	10.124	4.753	1.753	2.268	1.103	211	36
1103 Stavanger		48.817	20.206	10.489	3.415	4.233	1.726	279	64
1106 Haugesund		14.240	5.481	3.042	882	983	481	79	14
1111 Sokndal		1.454	773	380	128	161	83	16	5
1112 Lund		1.176	640	297	94	131	83	23	12
1114 Bjerkreim		896	550	229	103	121	73	20	4
1119 Hå		5.054	2.748	1.210	456	540	385	121	36
1120 Klepp		4.835	2.732	1.253	463	600	323	78	15
1121 Time		4.875	2.711	1.172	481	600	352	88	18
1122 Gjesdal		2.972	1.706	657	297	423	266	58	5
1124 Sola		6.899	3.795	1.690	661	919	434	64	27
1127 Randaberg		3.039	1.810	742	364	445	225	25	9
1129 Forsand		404	218	92	49	43	26	6	2
1130 Strand		3.647	2.170	1.062	331	431	262	71	13
1133 Hjelmeland		1.082	596	293	92	109	75	20	7
1134 Suldal		1.662	847	402	127	176	113	22	7
1135 Sauda		2.289	1.101	610	142	217	109	20	3
1141 Finnøy		1.080	629	303	75	125	81	35	10
1142 Rennesøy		1.030	601	280	88	128	84	19	2
1144 Kvitsøy		218	119	66	15	22	12	3	1
1145 Bokn		314	165	75	38	29	20	3	-
1146 Tysvær		2.967	1.753	774	313	334	268	57	7
1149 Karmøy		13.970	7.757	3.697	1.397	1.585	882	169	27
1151 Utsira		96	39	19	7	5	5	2	1
1154 Vindafjord		1.878	1.027	526	131	179	141	42	8

Nr	Kommune	Samboere med felles barn			
		i alt	1 barn	2 barn	>=3 barn
Hele landet		72.468	38.621	26.440	7.407
11 Rogaland		3.753	2.110	1.204	439
1101 Eigersund		117	71	33	13
1102 Sandnes		516	287	167	62
1103 Stavanger		1.168	686	375	107
1106 Haugesund		370	198	127	45
1111 Sokndal		30	18	8	4
1112 Lund		25	17	6	2
1114 Bjerkreim		14	7	4	3
1119 Hå		107	46	37	24
1120 Klepp		147	92	39	16
1121 Time		109	55	36	18
1122 Gjesdal		91	41	36	14
1124 Sola		202	109	67	26
1127 Randaberg		83	55	22	6
1129 Forsand		8	5	3	-
1130 Strand		105	48	40	17
1133 Hjelmeland		19	12	5	2
1134 Suldal		34	24	8	2
1135 Sauda		81	33	37	11
1141 Finnøy		16	11	3	2
1142 Rennesøy		16	8	5	3
1144 Kvitsøy		1	1	-	-
1145 Bokn		5	3	1	1
1146 Tysvær		77	45	20	12
1149 Karmøy		367	218	108	41
1151 Utsira		-	-	-	-
1154 Vindafjord		45	20	17	8

Nr	Kommune	Mor med barn				Far med barn				Enslige
		i alt	1 barn	2 barn	>=3 barn	i alt	1 barn	2 barn	>=3 barn	
Hele landet		107.614	70.545	29.611	7.458	14.782	10.958	3.153	671	980.950
11 Rogaland		7.730	4.808	2.231	691	1.038	727	251	60	65.160
1101 Eigersund		226	134	65	27	40	21	13	6	2.181
1102 Sandnes		1.107	659	332	116	157	115	34	8	8.617
1103 Stavanger		2.770	1.779	795	195	322	234	76	12	24.351
1106 Haugesund		845	542	241	62	80	59	18	3	7.464
1111 Sokndal		44	27	15	2	6	5	1	-	601
1112 Lund		45	27	14	4	3	2	-	1	463
1114 Bjerkreim		20	10	5	4	5	2	3	-	307
1119 Hå		211	111	63	37	32	19	10	3	1.956
1120 Klepp		219	146	55	18	33	28	5	-	1.704
1121 Time		231	139	64	28	34	18	14	2	1.790
1122 Gjesdal		151	84	44	23	27	13	10	4	997
1124 Sola		384	243	121	20	69	49	17	3	2.449
1127 Randaberg		130	85	39	6	22	18	3	1	994
1129 Forsand		10	6	2	2	3	2	1	-	165
1130 Strand		153	90	40	23	24	19	3	2	1.195
1133 Hjelmeland		30	13	13	4	9	4	4	1	428
1134 Suldal		62	41	15	6	7	5	2	-	712
1135 Sauda		90	58	26	6	17	13	2	2	1.000
1141 Finnøy		27	19	5	3	3	2	-	1	405
1142 Rennesøy		31	18	10	3	10	8	2	-	372
1144 Kvitsøy		6	2	2	2	1	1	-	-	91
1145 Bokn		13	8	4	1	2	2	-	-	129
1146 Tysvær		141	79	44	18	19	13	6	-	977
1149 Karmøy		727	454	197	76	93	67	18	8	5.026
1151 Utsira		3	1	2	-	1	-	1	-	53
1154 Vindafjord		54	33	16	5	19	8	8	3	733

**Lakse- og sjøaufisket 1994**

Statistisk sentralbyrås statistikk over lakse- og sjøaufisket i 1994 viser en total fangst i Rogaland på 56,8 tonn. Av dette ble 32,6 tonn fisket i sjøen og 24,2 tonn i elvene. Fangstmengden i 1993 var 55,9 tonn. Da ble 28,5 tonn fisket i sjøen og 27,4 tonn i elvene.

Verdien av fangsten i Rogaland er utregnet til 2,5 mill. kroner i 1994. Vekten av fisken gjelder kg rund fisk, og verdien er den fiskeren oppnår ved salg, uten fradrag av driftsutgifter mv.

Statistikken over lakse- og sjøaufisket ble tidligere utarbeidet på grunnlag av oppgaver fra laksedistrikta. Fra og med 1993 er data fra fylkesmennene grunnlag for statistikken for elvefisket. For sjøfisket blir det sendt inn fangstdagbok fra hver enkelt fisker.

Ytterligere opplysninger om lakse- og sjøaufisket blir gitt i publikasjonen NOS Fiske og oppdrett av laks mv. 1994, som vil foreligge høsten 1996.

**Tabell 1. Elvefisket 1994. Rogaland**

Elv	Fangst			Gjennomsnittsvekt		Verdi 1 000 kr
	I alt	Laks	Sjøauf/ -røye	Laks	Sjøauf/ -røye	
			Kg			
<b>Hele landet</b> . . . . .	432 331	351 441	80 888	3,0	1,0	19 552
Rogaland . . . . .	24 163	21 292	2 871	2,5	0,9	1 047
Sokndalselva . . . . .	523	348	175	2,7	0,6	21
Tengs-, Bjerkreimselva . . . . .	837	764	73	2,7	0,6	38
Fuglestadelva . . . . .	171	168	3	2,1	1,0	7
Figgjoelva . . . . .	6 000	5 613	387	2,7	0,8	264
Kvasseimselva . . . . .	105	86	19	2,3	0,6	4
N. Varhaugselva . . . . .	241	232	9	1,7	0,9	10
Ogna . . . . .	4 540	4 447	93	2,0	1,0	191
Håelva . . . . .	3 506	3 482	24	2,2	0,6	151
Dirdalselva . . . . .	389	333	56	2,7	0,6	17
Frafjordelva . . . . .	181	71	110	2,0	1,0	6
Årdalselva (Storåa) . . . . .	2 492	2 025	467	3,8	1,1	116
Ulla (Vadlaelva) . . . . .	256	224	32	2,8	0,9	11
Hjelmelandselva . . . . .	479	462	17	4,7	0,2	24
Hålandselva i Hjelmeland . . . . .	113	104	9	4,1	1,1	5
Vormedalselva . . . . .	542	486	56	2,9	0,9	24
Suldalslågen (Sandelva) . . . . .	2 199	1 538	661	3,8	1,2	98
Saudaelva (Storelva) i Sauda . . . . .	220	26	194	3,3	1,0	7
Vikedalselva . . . . .	971	596	375	2,3	0,9	37
Rødneelva (Sandeidelva) . . . . .	86	46	40	2,0	1,3	3
Lysevassdraget . . . . .	4	-	4	-	0,4	0
Vestbøelva . . . . .	25	5	20	5,0	1,1	1
S. Varhaugelva . . . . .	226	225	1	1,7	1,2	9
Orreelva . . . . .	15	2	13	1,5	0,8	0
Grindelva . . . . .	41	9	32	1,7	1,3	1
Åmselva i Vats . . . . .	1	-	1	-	1,0	0

Tabell 2. Sjøfisket 1994. Rogaland

Kommune	Fangst			Gjennomsnittsvekt		Verdi 1 000 kr
	I alt	Laks	Sjøaure/ -røye Kg	Laks	Sjøaure/ -røye	
<b>Hele landet</b> .....	660 321	644 736	15 585	3,4	2,2	31 618
Rogaland .....	32 608	32 167	441	3,1	1,8	1 498
1101 Eigersund .....	6 351	6 225	126	2,5	1,5	276
1102 Sandnes .....	1 148	1 141	6	3,1	1,6	53
1106 Haugesund .....	198	198	-	3,5	-	9
1111 Sokndal .....	2 489	2 479	10	2,7	1,2	110
1119 Hå .....	5 004	4 975	29	2,9	1,8	226
1120 Klepp .....	1 671	1 654	16	3,7	1,6	80
1122 Gjesdal .....	248	248	-	3,1	-	12
1124 Sola .....	147	147	-	3,3	-	7
1127 Randaberg .....	11	11	-	3,6	-	1
1129 Forsand .....	785	773	13	3,2	2,1	37
1130 Strand .....	2 122	2 119	3	3,3	1,6	99
1133 Hjelmeland .....	1 261	1 250	12	3,8	2,0	61
1134 Suldal .....	1 482	1 368	114	3,4	2,0	69
1141 Finnøy .....	1 869	1 848	20	3,5	3,4	89
1142 Rennesøy .....	907	907	-	3,2	-	42
1145 Bokn .....	834	834	-	3,7	-	40
1146 Tysvær .....	2 192	2 173	19	3,8	2,6	107
1149 Karmøy .....	2 636	2 632	5	3,2	1,5	121
1154 Vindafjord .....	1 255	1 185	69	3,8	2,0	60

## KOMMUNEREGNSKAPER 1994

Regnskapstallene for utgifter og inntekter i 1994, bygger på oppgaver som Statistisk sentralbyrå har hentet inn fra alle kommuner og fylkeskommuner. Kommunale foretak med særregnskap, lånefond og felleskommunale foretak er ikke med i statistikken.

Tabell 1 omfatter tall over kommunenes og fylkeskommunens bevilgningsregnskap (sum av drifts- og kapitalregnskapet) etter postgruppering. Tallene vil inkludere utgifter og inntekter tilhørende forretningsdriften, da denne ikke lenger er spesifisert i et eget kapittel. I RS-publisering forut for 1991 er forretningsdriften trukket ut. Tabellen inkluderer alle hovedkapitler med unntak av 1.0 Utgifter til fordeling. Dette samlekapitlet er trukket ut for å unngå dobbelttelling. I oversikten over regnskapet inngår sumbegreper som sum anskaffelse av midler og sum anvendelse av midler. Differansen mellom disse to begrepene, korrigert for ubrukte lånemidler, gir begrepet endring i arbeidskapital, som kan relateres til balanseregnskapet.

Tabell 2 gir tall for driftsutgifter i kroner pr. innbygger fordelt på hovedkapitlene 1.1 til 1.7. Tallene omfatter sum driftsutgifter ialt, postene 01-39 i driftsregnskapet. Befolkningstallene er pr. 1.1.1994.

Tabell 3 gir tall for skatt på inntekt og formue, eiendomsskatt, statlig rammetilskudd og renteinntekter i kroner pr. innbygger.

Tabell 4 gir tall for kommunenes og fylkeskommunens balanser. Tabellen viser aktiva og passiva fordelt etter hoved- og underkapitler. Den gir også nøkkeltall for arbeidskapital (jfr. tabell 1), lånegjeld, soliditet og anleggsdekning.

Sammendrag av de endelige regnskapstall (utgifter/inntekter og balanse) for fylkeskommunene ble publisert i Ukens statistikk nr. 24, 1995. Sammendragstabeller for alle by- og herredskommuner vil bli publisert senere i høst i Ukens statistikk. Mer detaljerte oversikter kan bestilles fra Seksjon for offentlige finanser og kredittmarkedsstatistikk.

Tabell 1 Kommuneregnskaper 1994. Bevilgningsregnskap Rogaland. 1000 kr.

		Fylket Ialt	Fylkes Kommunen	By- og herreds- kommuner I alt	Eiger- sund	Sandnes
01-09	Lønn inkl. sosiale utgifter .....	6745889	2113448	4632441	196045	558771
10-14	Utstyr, maskiner og transportmidler .....	298076	117714	180362	8763	23801
15-19	Vedlikehold av bygninger og anlegg .....	423616	101606	322010	10536	56922
20-29	Andre driftsutgifter .....	1884343	680105	1204238	45156	125357
30-37	Overføringsutgifter inkl. renter .....	2447623	860803	1586820	42039	165435
	Herav :					
	Renteutgifter .....	341918	74276	267642	9628	13640
38	Tilskudd til særbedrifter .....	19813	-	19813	1670	7298
39	Interne overføringsutgifter .....	577022	58674	518348	16395	64022
01-39	SUM	12396382	3932350	8464032	320604	1001606
40-48	Investeringer i fast eiendom m.v. ....	976185	103395	872790	25665	82317
51	Avdrag på lån .....	562760	124839	437921	11409	104071
52	Utlån og kjøp av aksjer og andeler .....	140917	2470	138447	3810	15023
01-52	SUM ANVENDELSE AV MIDLER	14076244	4163054	9913190	361488	1203017
	FINANSIERING :					
60-67	Vanlige salgs- og leieinntekter .....	1516682	312526	1204156	31731	147474
68	Salg av utstyr, maskiner og transportm. .	965	216	749	57	266
69	Interne fordelte utgifter .....	62814	11146	51668	1088	5739
70	Refundert lønn fra trygdeforvaltningen ..	299639	75427	224212	10635	22188
71	Overføringer fra staten .....	3599028	1314058	2284970	115635	224145
72-77	Øvrige overføringsinntekter inkl. renter	7392390	2323568	5068822	154331	612322
	Herav :					
	Renteinntekter .....	254054	11706	242348	4087	20907
	Skatt på inntekt og formue .....	6426630	2188340	4238290	125322	565361
78	Tilskudd fra særbedrifter .....	33008	-	33008	-	7398
79	Interne overføringsinntekter .....	578053	58674	519379	16450	64022
60-79	SUM	13482579	4095615	9386964	329927	1083554
80-89	Inntekter i forbindelse med investeringer i fast eiendom m.v. ....	291598	27083	264515	9457	61351
91	Bruk av lån .....	487858	121599	366259	19740	37469
92	Mottatte avdrag på utlån og salg av aksjer og andeler .....	122485	253	122232	2968	16562
60-92	SUM ANSKAFFELSE AV MIDLER	14384520	4244550	10139970	362092	1198936
	ANSKAFFELSE - ANVENDELSE AV MIDLER	308276	81496	226780	604	-4081



Tabell 1 Kommuneregnskaper 1994. Bevilgningsregnskap Rogaland. 1000 kr.

		Stavanger	Hauge- sund	Sokn- dal	Lund	Bjerk- reim
01-09	Lønn inkl. sosiale utgifter .....	1279954	394968	51045	39317	34574
10-14	Utstyr, maskiner og transportmidler .....	54549	13430	1674	2060	1774
15-19	Vedlikehold av bygninger og anlegg .....	78345	39793	3383	6333	2128
20-29	Andre driftsutgifter .....	365238	83985	12042	10037	10026
30-37	Overføringsutgifter inkl. renter .....	737040	119930	10436	6610	7261
	Herav : Renteutgifter .....	120993	25193	2982	1533	1677
38	Tilskudd til særbedrifter .....	6636	-	-	-	72
39	Interne overføringsutgifter .....	189511	44565	3207	2123	3697
01-39	SUM	2711273	696671	81787	66480	59532
40-48	Investeringer i fast eiendom m.v. ....	278573	39351	10320	5869	5765
51	Avdrag på lån .....	144534	55249	8820	3323	3097
52	Utlån og kjøp av aksjer og andeler .....	44229	15874	1442	67	329
01-52	SUM ANVENDELSE AV MIDLER	3178609	807145	102369	75739	68723
	FINANSIERING :					
60-67	Vanlige salgs- og leieinntekter .....	470654	117397	9299	8922	5212
68	Salg av utstyr, maskiner og transportm. .	3	21	2	-	48
69	Interne fordelte utgifter .....	14268	-	-	-	-
70	Refundert lønn fra trygdeforvaltningen ..	76836	16387	2031	1769	3081
71	Overføringer fra staten .....	601545	187249	28014	28436	27221
72-77	Øvrige overføringsinntekter inkl. renter	1721101	374064	40972	33296	28216
	Herav: Renteinntekter .....	113160	17421	1241	1212	487
	Skatt på inntekt og formue .....	1455414	300212	36049	28401	26191
78	Tilskudd fra særbedrifter .....	1016	203	-	-	-
79	Interne overføringsinntekter .....	189509	45731	3207	2124	3696
60-79	SUM	3074932	741052	83525	74547	67474
80-89	Inntekter i forbindelse med investeringer i fast eiendom m.v. ....	43786	22899	2545	1071	978
91	Bruk av lån .....	113398	31155	14432	-	1009
92	Mottatte avdrag på utlån og salg av aksjer og andeler .....	31686	24016	960	759	735
60-92	SUM ANSKAFFELSE AV MIDLER	3263802	819122	101462	76377	70196
	ANSKAFFELSE - ANVENDELSE AV MIDLER	85193	11977	-907	638	1473

Tabell 1 Kommuneregnskaper 1994. Bevilgningsregnskap Rogaland. 1000 kr.

	Hå	Klepp	Time	Gjesdal	Sola
01-09 Lønn inkl. sosiale utgifter .....	204360	151709	156875	97704	211876
10-14 Utstyr, maskiner og transportmidler .....	11078	3984	7769	1861	8875
15-19 Vedlikehold av bygninger og anlegg .....	11556	10353	5973	5326	18031
20-29 Andre driftsutgifter .....	48239	33047	33626	24609	60550
30-37 Overføringsutgifter inkl. renter .....	35102	32312	38905	20608	54163
Herav :					
Renteutgifter .....	4238	7201	8599	4962	5224
38 Tilskudd til særbedrifter .....	817	397	333	-	1490
39 Interne overføringsutgifter .....	13130	19424	4419	5994	31910
01-39 SUM	324282	251226	247900	156102	386895
40-48 Investeringer i fast eiendom m.v. ....	42059	15113	28030	24128	27382
51 Avdrag på lån .....	7525	7326	12946	7433	6750
52 Utlån og kjøp av aksjer og andeler .....	1499	2988	3279	3436	20313
01-52 SUM ANVENDELSE AV MIDLER	375365	276653	292155	191099	441340
FINANSIERING :					
60-67 Vanlige salgs- og leieinntekter .....	39621	30475	35524	19245	51101
68 Salg av utstyr, maskiner og transportm. .	-	11	98	1	120
69 Interne fordelte utgifter .....	552	5452	337	-	511
70 Refundert lønn fra trygdeforvaltningen ..	11613	6717	5091	3132	7886
71 Overføringer fra staten .....	139909	64173	73433	54808	77525
72-77 Øvrige overføringsinntekter inkl. renter	152144	152050	162435	83334	273165
Herav:					
Renteinntekter .....	6186	5496	3383	2591	7223
Skatt på inntekt og formue .....	134947	144322	143491	74742	261490
78 Tilskudd fra særbedrifter .....	155	1323	10165	597	12000
79 Interne overføringsinntekter .....	13128	19424	4419	6056	31911
60-79 SUM	357122	279625	291502	167173	454219
80-89 Inntekter i forbindelse med investeringer					
i fast eiendom m.v. ....	7589	19793	9904	8471	17347
91 Bruk av lån .....	3663	2875	3647	3122	1422
92 Mottatte avdrag på utlån og salg av					
aksjer og andeler .....	2932	2500	2418	2132	5739
60-92 SUM ANSKAFFELSE AV MIDLER	371306	304793	307471	180898	478727
ANSKAFFELSE - ANVENDELSE AV MIDLER	-4059	28140	15316	-10201	37387

Tabell 1 Kommuneregnskaper 1994. Bevilgningsregnskap Rogaland. 1000 kr.

		Randa- berg	Forsand	Strand	Hjelme- land	Suldal
01-09	Lønn inkl. sosiale utgifter .....	108210	30152	119525	57170	113945
10-14	Utstyr, maskiner og transportmidler .....	3394	2531	3400	2730	4330
15-19	Vedlikehold av bygninger og anlegg .....	3477	2222	7535	3713	6977
20-29	Andre driftsutgifter .....	26649	11599	49612	17521	32590
30-37	Overføringsutgifter inkl. renter .....	20775	25571	29945	21856	24678
	Herav:					
	Renteutgifter .....	6066	2021	6697	4834	2577
38	Tilskudd til særbedrifter .....	-	-	-	-	653
39	Interne overføringsutgifter .....	13522	6901	2474	19186	18438
01-39	SUM	176027	78976	212491	122176	201611
40-48	Investeringer i fast eiendom m.v. ....	39918	24765	10767	30509	22919
51	Avdrag på lån .....	9400	3043	7367	5682	784
52	Utlån og kjøp av aksjer og andeler .....	296	442	2626	1612	8983
01-52	SUM ANVENDELSE AV MIDLER	225641	107226	233251	159979	234297
	FINANSIERING :					
60-67	Vanlige salgs- og leieinntekter .....	20589	5759	21600	10006	13183
68	Salg av utstyr, maskiner og transportm. .	-	-	-	-	30
69	Interne fordelte utgifter .....	-	-	13442	-	494
70	Refundert lønn fra trygdeforvaltningen ..	5442	1165	6265	2176	4153
71	Overføringer fra staten .....	43955	23684	73044	23511	33765
72-77	Øvrige overføringsinntekter inkl. renter	118940	46289	108227	81896	170048
	Herav:					
	Renteinntekter .....	4923	4966	1983	3908	8164
	Skatt på inntekt og formue .....	106078	24644	89028	51123	83142
78	Tilskudd fra særbedrifter .....	-	70	-	-	34
79	Interne overføringsinntekter .....	13266	6901	2474	19189	18438
60-79	SUM	202192	83868	225052	136778	240145
80-89	Inntekter i forbindelse med investeringer i fast eiendom m.v. ....	12904	1734	737	5504	4113
91	Bruk av lån .....	26243	4519	8372	12864	33
92	Mottatte avdrag på utlån og salg av aksjer og andeler .....	1307	1531	1425	2231	8276
60-92	SUM ANSKAFFELSE AV MIDLER	242646	91652	235586	157377	252567
	ANSKAFFELSE - ANVENDELSE AV MIDLER	17005	-15574	2335	-2602	18270

Tabell 1 Kommuneregnskaper 1994. Bevilgningsregnskap Rogaland. 1000 kr.

	Sauda	Finnøy	Rennes- øy	Kvitsøy	Bokn
01-09 Lønn inkl. sosiale utgifter .....	86925	43665	39317	12307	15963
10-14 Utstyr, maskiner og transportmidler .....	2096	1263	1583	573	226
15-19 Vedlikehold av bygninger og anlegg .....	6322	2297	2819	390	586
20-29 Andre driftsutgifter .....	30348	11921	8762	3299	4473
30-37 Overføringsutgifter inkl. renter .....	16479	7875	8392	2828	1789
Herav :					
Renteutgifter .....	4483	2061	2802	756	702
38 Tilskudd til særbedrifter .....	-	-	-	-	-
39 Interne overføringsutgifter .....	2506	2881	886	-	1516
01-39 SUM	144676	69902	61759	19397	24553
40-48 Investeringer i fast eiendom m.v. ....	8800	7017	5445	3747	4401
51 Avdrag på lån .....	3571	2386	6092	536	175
52 Utlån og kjøp av aksjer og andeler .....	2068	977	614	250	469
01-52 SUM ANVENDELSE AV MIDLER	159115	80282	73910	23930	29598
FINANSIERING :					
60-67 Vanlige salgs- og leieinntekter .....	30871	8801	9013	1770	3883
68 Salg av utstyr, maskiner og transportm. .	-	-	-	-	-
69 Interne fordelte utgifter .....	66	-	30	-	-
70 Refundert lønn fra trygdeforvaltningen ..	4615	1748	1636	547	782
71 Overføringer fra staten .....	42077	35744	28215	9579	13851
72-77 Øvrige overføringsinntekter inkl. renter	75080	31464	32106	7514	7503
Herav:					
Renteinntekter .....	2836	2024	2180	632	400
Skatt på inntekt og formue .....	50764	28810	29100	5002	6692
78 Tilskudd fra særbedrifter .....	11	-	-	-	-
79 Interne overføringsinntekter .....	2507	2880	886	-	1518
60-79 SUM	155227	80637	71886	19410	27537
80-89 Inntekter i forbindelse med investeringer i fast eiendom m.v. ....	800	991	2533	896	1590
91 Bruk av lån .....	4641	4093	1733	110	1743
92 Mottatte avdrag på utlån og salg av aksjer og andeler .....	1516	521	784	553	115
60-92 SUM ANSKAFFELSE AV MIDLER	162184	86242	76936	20969	30985
ANSKAFFELSE - ANVENDELSE AV MIDLER	3069	5960	3026	-2961	1387

Tabell 1 Kommuneregnskaper 1994. Bevilgningsregnskap Rogaland. 1000 kr.

		Tysvær	Karmøy	Utsira	Vinda- fjord
01-09	Lønn inkl. sosiale utgifter .....	140477	408364	6687	72536
10-14	Utstyr, maskiner og transportmidler .....	5640	10387	523	2068
15-19	Vedlikehold av bygninger og anlegg .....	6011	26553	525	3904
20-29	Andre driftsutgifter .....	32234	101224	1602	20492
30-37	Overføringsutgifter inkl. renter .....	24095	118447	1565	12684
	Herav :				
	Renteutgifter .....	3335	21587	369	3482
38	Tilskudd til særbedrifter .....	-	447	-	-
39	Interne overføringsutgifter .....	1533	45667	1062	3379
01-39	SUM	209990	711089	11964	115063
40-48	Investeringer i fast eiendom m.v. ....	26146	89120	354	14310
51	Avdrag på lån .....	7006	16110	243	3043
52	Utlån og kjøp av aksjer og andeler .....	1539	5318	620	344
01-52	SUM ANVENDELSE AV MIDLER	244681	821637	13181	132760
	FINANSIERING :				
60-67	Vanlige salgs- og leieinntekter .....	20687	75540	1211	14588
68	Salg av utstyr, maskiner og transportm. .	5	7	80	-
69	Interne fordelte utgifter .....	1018	8671	-	-
70	Refundert lønn fra trygdeforvaltningen ..	5477	19110	267	3463
71	Overføringer fra staten .....	59034	222518	7806	46094
72-77	Øvrige overføringsinntekter inkl. renter	147169	391656	3183	60317
	Herav:				
	Renteinntekter .....	7631	15849	708	2750
	Skatt på inntekt og formue .....	91063	320670	2080	54152
78	Tilskudd fra særbedrifter .....	-	13	23	-
79	Interne overføringsinntekter .....	1534	45666	1062	3381
60-79	SUM	234924	763181	13632	127843
80-89	Inntekter i forbindelse med investeringer i fast eiendom m.v. ....	7909	9133	375	10105
91	Bruk av lån .....	3405	57449	83	9039
92	Mottatte avdrag på utlån og salg av aksjer og andeler .....	2008	8088	162	308
60-92	SUM ANSKAFFELSE AV MIDLER	248246	837851	14252	147295
	ANSKAFFELSE - ANVENDELSE AV MIDLER	3565	16214	1071	14535

Tabell 2 Driftsutgifter pr. innbygger etter hovedkapittel. Rogaland. Kroner. 1994

	1.1 Sen- trale styr. org.	1.2 Under- visn- ing m.v.	1.3 Helse- vern, sosiale tjenester m.v.	1.4 Bolig- tiltaks- og nærings formål	1.5 Kultur og kirke- formål	1.6 Tek- niske formål	1.7 Sam- ferds- els- formål	Befolk- ning
11 Fylket i alt 1)	1925	9966	14510	1402	1787	2064	1270	350876
1100 Fylkeskom. ..	304	2896	6508	110	153	73	818	350876
1101 Eigersund ...	1209	5578	10626	2686	1173	1850	485	12721
1102 Sandnes .....	1297	6610	6893	410	1612	2094	489	47921
1103 Stavanger ...	1621	6732	8932	1904	1874	2473	358	102637
1106 Haugesund ...	1212	6124	9429	744	2136	1980	595	28670
1111 Sokndal .....	2287	6908	7952	908	1179	2149	779	3508
1112 Lund .....	1672	7220	6928	812	1469	1346	887	3071
1114 Bjerkreim ...	2585	7289	8230	832	985	2277	-	2437
1119 Hå .....	1172	7794	9144	1114	1636	1150	329	13409
1120 Klepp .....	1152	6816	6170	598	1345	1603	200	12381
1121 Time .....	1337	7064	5844	872	1466	1725	340	12475
1122 Gjesdal .....	1390	7536	5413	895	969	1858	355	7998
1124 Sola .....	1348	8443	6507	212	2096	1432	355	17381
1127 Randaberg ...	1601	8069	6314	394	1422	1292	144	8051
1129 Forsand .....	7064	17706	16529	8704	3414	3099	1353	1035
1130 Strand .....	2660	7011	7966	1114	1159	1030	259	9624
1133 Hjelmeland ..	6201	11020	11398	3552	1730	1894	694	2730
1134 Suldal .....	3819	13243	14151	3482	2375	3964	3270	4097
1135 Sauda .....	2756	6354	9008	3465	2059	2191	796	5199
1141 Finnøy .....	2010	8743	8083	1072	1101	2265	525	2808
1142 Rennesøy ....	1917	9135	6189	1024	1283	1802	532	2627
1144 Kvitsøy .....	5192	10649	11914	2459	1314	3686	682	490
1145 Bokn .....	3364	10195	8306	2707	1123	2937	494	775
1146 Tysvær .....	1847	9234	8139	1899	1597	1765	760	8072
1149 Karmøy .....	1577	6484	6110	989	1033	1524	372	35645
1151 Utsira .....	8419	13816	12452	3217	3143	4968	424	217
1154 Vindafjord ..	1603	8116	8110	1223	1204	1864	388	4897

1) Gjennomsnittet er beregnet ved summen av primærkommunenes og fylkeskommunens nominelle utgifter dividert på antall innbyggere i fylket.

Tabell 3 Skatter, statlig rammetilskudd og renteinntekter pr. innbygger. Rogaland. Kroner. 1994.

	1.800 Skatt på inn- tekt og formue	1.810 Eien- doms- skatt	1.840 Stat- lig ramme- til- skudd	1.900 Rente- inn- tekter	Befolk- ning
11 Fylket i alt 1)	18316	789	6874	724	350876
1100 Fylkeskom. ...	6237	-	3112	33	350876
1101 Eigersund ....	9852	453	4609	321	12721
1102 Sandnes .....	11798	-	2526	436	47921
1103 Stavanger ....	14180	764	2752	1103	102637
1106 Haugesund ....	10471	588	3478	608	28670
1111 Sokndal .....	10276	-	6040	354	3508
1112 Lund .....	9248	-	7390	395	3071
1114 Bjerkreim ....	10747	-	7844	200	2437
1119 Hå .....	10064	-	7553	461	13409
1120 Klepp .....	11657	-	3154	444	12381
1121 Time .....	11502	-	3342	271	12475
1122 Gjesdal .....	9345	287	4841	324	7998
1124 Sola .....	15045	-	2068	416	17381
1127 Randaberg ....	13176	277	2901	611	8051
1129 Forsand .....	23811	15323	6565	4798	1035
1130 Strand .....	9251	326	5412	206	9624
1133 Hjelmeland ...	18726	5638	6212	1432	2730
1134 Suldal .....	20293	13718	4798	1993	4097
1135 Sauda .....	9764	2233	4876	545	5199
1141 Finnøy .....	10260	-	10191	721	2808
1142 Rennesøy .....	11077	-	7994	830	2627
1144 Kvitsøy .....	10208	2622	16096	1290	490
1145 Bokn .....	8635	-	13835	516	775
1146 Tysvær .....	11281	4580	4871	945	8072
1149 Karmøy .....	8996	862	4122	445	35645
1151 Utsira .....	9585	1290	31636	3263	217
1154 Vindafjord ...	11058	-	6770	562	4897

1) Gjennomsnittet er beregnet ved summen av primærkommunenes og fylkeskommunens nominelle utgifter dividert på antall innbyggere i fylket.

Tabell 4. Kommuneregnskaper 1994. Balanseregnskap Rogaland. 1000 kroner.

	Fylket I alt	Fylkes kommunen	By- og herreds- kommuner I alt	Eiger- sund	Sandnes	Stavan- ger
SUM AKTIVA .....	15405344	2184920	13220424	381911	1389648	3824424
2.1 OMLØPSMIDLER .....	3472216	498072	2974144	47573	290433	993591
2.10 Kasse, postgiro, bankinnskudd .....	2301982	406570	1895412	26940	228107	355474
Hvorav i forr.- og sparebanker .....	1940801	328883	1611918	15966	204060	294643
2.11 Ihendehaverobligasjoner .....	430629	0	430629	14	0	390499
2.12 Sertifikater .....	0	0	0	0	0	0
2.13-18 Kortsiktige fordringer .....	699882	70664	629218	20619	57042	240172
2.19 Materialbeholdninger .....	39723	20838	18885	0	5284	7446
2.2 ANLEGGSMIDLER .....	11933128	1686848	10246280	334338	1099215	2830833
2.21 Aksjer og andeler .....	685046	35432	649614	508	79953	113104
Hvorav i kommuneforetak .....	318464	30908	287556	0	68171	0
2.22-23 Utlån .....	991139	33140	957999	20237	287361	244301
2.24-26 Utstyr, maskiner og transportmidler .....	291433	170821	120612	9097	10410	8901
2.27-29 Faste eiendommer og anlegg .....	9965510	1447455	8518055	304496	721491	2464527
SUM PASSIVA .....	15405344	2184920	13220424	381911	1389648	3824424
2.3 KORTSIKTIG GJELD .....	1610479	414006	1196473	37157	126730	492872
2.31 Kassekredittlån .....	2	0	2	0	0	2
2.32-39 Annen kortsiktig gjeld .....	1610477	414006	1196471	37157	126730	492870
Hvorav sektor for skatteinnkr. ....	393760	122900	270860	2344	39223	75267
2.4 LANGSIKTIG GJELD .....	5101617	1316125	3785492	138201	137905	1703579
2.41-42 Ihendehaverobligasjonslån .....	841000	0	841000	0	0	593180
2.43-44 Sertifikatlån .....	0	0	0	0	0	0
2.45-49 Andre lån .....	4260617	1316125	2944492	138201	137905	1110399
Hvorav hos statsbanker .....	2186222	345770	1840452	35939	114211	580346
2.5 BOKFØRT EGENKAPITAL .....	8693248	454789	8238459	206553	1125013	1627973
2.51-52 Bundne driftsfond .....	315784	58049	257735	20013	7561	27280
2.53-54 Ubundne kapitalfond .....	608882	5259	603623	1856	89946	203765
2.55 Bundne kapitalfond .....	98689	19402	79287	0	17344	18839
2.56-58 Disposisjonsfond .....	742495	29031	713464	5236	80165	167875
2.5900 Regnskapsmessig underskudd .....	-5781	-4353	-1428	-1428	0	0
2.5950 Regnskapsmessig overskudd .....	361811	57282	304529	149	64728	121444
2.5980 Likviditetsreserver .....	-408368	-163544	-244824	-14901	-105101	-41120
2.5990 Kapitalkonto .....	6979736	453663	6526073	195628	970370	1129890
Arbeidskapital	1861737	84066	1777671	10416	163703	500719
Lånegjeld	5101617	1316125	3785492	138201	137905	1703579
Soliditet (egenkapital i % av totalkapital)	56,4	20,8	62,3	54,1	81,0	42,6
Anleggsdekning	115,6	105,0	117,3	103,1	114,9	117,7



Tabell 4. Kommuneregnskaper 1994. Balanseregnskap Rogaland. 1000 kroner.

	Hauge- sund	Sokndal	Lund	Bjerk- reim	Hå	Klepp
SUM AKTIVA .....	898732	123193	90275	94467	448528	388693
2.1 OMLØPSMIDLER .....	134462	18573	16353	14802	112325	108177
2.10 Kasse, postgiro, bankinnskudd .....	97124	15528	13861	11624	76312	97935
Hvorav i forr.- og sparebanker .....	49023	12486	8132	10175	75982	91136
2.11 Ihendehaverobligasjoner .....	4983	0	0	0	0	0
2.12 Sertifikater .....	0	0	0	0	0	0
2.13-18 Kortsiktige fordringer .....	30780	2934	2492	3178	35580	10135
2.19 Materialbeholdninger .....	1575	111	0	0	433	107
2.2 ANLEGGSMIDLER .....	764270	104620	73922	79665	336203	280516
2.21 Aksjer og andeler .....	220745	114	34	93	1667	303
Hvorav i kommuneforetak .....	207260	0	0	0	1335	35
2.22-23 Utlån .....	135215	4929	3863	1752	10166	13372
2.24-26 Utstyr, maskiner og transportmidler .....	8385	946	911	628	4491	10228
2.27-29 Faste eiendommer og anlegg .....	399925	98631	69114	77192	319879	256613
SUM PASSIVA .....	898732	123193	90275	94467	448528	388693
2.3 KORTSIKTIG GJELD .....	67888	9424	7756	9426	32876	28412
2.31 Kassekredittlån .....	0	0	0	0	0	0
2.32-39 Annen kortsiktig gjeld .....	67888	9424	7756	9426	32876	28412
Hvorav sektor for skatteinnkr. ....	27522	2837	2393	4401	100	4947
2.4 LANGSIKTIG GJELD .....	375250	50680	21021	23941	65127	93508
2.41-42 Ihendehaverobligasjonslån .....	247820	0	0	0	0	0
2.43-44 Sertifikatlån .....	0	0	0	0	0	0
2.45-49 Andre lån .....	127430	50680	21021	23941	65127	93508
Hvorav hos statsbanker .....	96636	34232	3907	8721	60032	64818
2.5 BOKFØRT EGENKAPITAL .....	455594	63089	61498	61100	350525	266773
2.51-52 Bundne driftsfond .....	27302	1248	2339	1311	5814	115
2.53-54 Ubundne kapitalfond .....	4113	1064	1584	2383	19971	43891
2.55 Bundne kapitalfond .....	3446	317	8	0	2566	1601
2.56-58 Disposisjonsfond .....	33713	9922	0	2199	49966	14333
2.5900 Regnskapsmessig underskudd .....	0	0	0	0	0	0
2.5950 Regnskapsmessig overskudd .....	2924	0	1931	1223	4643	13150
2.5980 Likviditetsreserver .....	-6196	-3643	1071	-1835	-6469	1001
2.5990 Kapitalkonto .....	390292	54181	54565	55819	274034	192682
Arbeidskapital	66574	9149	8597	5376	79449	79765
Lånegjeld	375250	50680	21021	23941	65127	93508
Soliditet (egenkapital i % av totalkapital)	50,7	51,2	68,1	64,7	78,2	68,6
Anleggsdekning	108,7	108,7	111,6	106,7	123,6	128,4

Tabell 4. Kommuneregnskaper 1994. Balanseregnskap Rogaland. 1000 kroner.

	Time	Gjesdal	Sola	Randa- berg	Forsand	Strand
SUM AKTIVA .....	390912	188909	1168071	248837	239780	252293
2.1 OMLØPSMIDLER .....	58428	23898	179347	51881	80625	38291
2.10 Kasse, postgiro, bankinnskudd .....	48047	16690	154722	41779	78775	25330
Hvorav i forr- og sparebanker .....	42072	16543	143754	26856	75562	18951
2.11 Ihendehaverobligasjoner .....	0	0	15000	0	0	0
2.12 Sertifikater .....	0	0	0	0	0	0
2.13-18 Kortsiktige fordringer .....	8772	5982	9625	10057	1850	12961
2.19 Materialbeholdninger .....	1609	1226	0	45	0	0
2.2 ANLEGGSMIDLER .....	332484	165011	988724	196956	159155	214002
2.21 Aksjer og andeler .....	543	323	206905	656	1594	3995
Hvorav i kommuneforetak .....	188	0	0	295	327	0
2.22-23 Utlån .....	18413	15411	22871	5117	8663	17583
2.24-26 Utstyr, maskiner og transportmidler .....	9014	3738	14217	3869	3766	2513
2.27-29 Faste eiendommer og anlegg .....	304514	145539	744731	187314	145132	189911
SUM PASSIVA .....	390912	188909	1168071	248837	239780	252293
2.3 KORTSIKTIG GJELD .....	28217	19800	40460	15828	4760	30539
2.31 Kassekredittlån .....	0	0	0	0	0	0
2.32-39 Annen kortsiktig gjeld .....	28217	19800	40460	15828	4760	30539
Hvorav sektor for skatteinnkr. ....	9491	5846	0	6456	0	5775
2.4 LANGSIKTIG GJELD .....	117525	69741	73021	96800	28597	105235
2.41-42 Ihendehaverobligasjonslån .....	0	0	0	0	0	0
2.43-44 Sertifikatlån .....	0	0	0	0	0	0
2.45-49 Andre lån .....	117525	69741	73021	96800	28597	105235
Hvorav hos statsbanker .....	73165	40695	37453	75237	11907	45292
2.5 BOKFØRT EGENKAPITAL .....	245170	99368	1054590	136209	206423	116519
2.51-52 Bundne driftsfond .....	769	3466	1120	4947	36058	6730
2.53-54 Ubundne kapitalfond .....	20392	0	38856	12089	15812	1127
2.55 Bundne kapitalfond .....	8645	2892	431	9370	0	944
2.56-58 Disposisjonsfond .....	2248	7780	97187	7196	16090	4092
2.5900 Regnskapsmessig underskudd .....	0	0	0	0	0	0
2.5950 Regnskapsmessig overskudd .....	20503	3099	0	5979	3635	1301
2.5980 Likviditetsreserver .....	-24499	-17097	196	-2222	2993	-1461
2.5990 Kapitalkonto .....	217112	99228	916800	98850	131835	103786
Arbeidskapital	30211	4098	138887	36053	75865	7752
Lånegjeld	117525	69741	73021	96800	28597	105235
Soliditet (egenkapital i % av total kapital)	62,7	52,6	90,3	54,7	86,1	46,2
Anleggsdekning	109,1	102,5	114,0	118,3	147,7	103,6

Tabell 4. Kommuneregnskaper 1994. Balanseregnskap Rogaland. 1000 kroner.

	Hjelme- land	Suldal	Sauda	Finnøy	Rennesøy	Kvitsøy
SUM AKTIVA .....	286359	575863	219270	131882	115916	41718
2.1 OMLØPSMIDLER .....	71222	143285	51668	37914	32406	9001
2.10 Kasse, postgiro, bankinnskudd .....	58454	104562	42901	35976	26157	7567
Hvorav i forr.- og sparebanker .....	54786	89380	35219	32741	19624	6994
2.11 Ihendehaverobligasjoner .....	0	0	133	0	0	0
2.12 Certifikater .....	0	0	0	0	0	0
2.13-18 Kortsiktige fordringer .....	12768	38723	8634	1923	6215	1434
2.19 Materialbeholdninger .....	0	0	0	15	34	0
2.2 ANLEGGSMIDLER .....	215137	432578	167602	93968	83510	32717
2.21 Aksjer og andeler .....	2696	11962	1630	549	94	9
Hvorav i kommuneforetak .....	2200	7404	0	83	0	9
2.22-23 Utlån .....	9520	49947	8029	6041	3150	2136
2.24-26 Utstyr, maskiner og transportmidler .....	4115	5713	1345	1071	1258	210
2.27-29 Faste eiendommer og anlegg .....	198806	364956	156598	86307	79008	30362
SUM PASSIVA .....	286359	575863	219270	131882	115916	41718
2.3 KORTSIKTIG GJELD .....	13715	38490	17878	8401	11015	2625
2.31 Kassekredittlån .....	0	0	0	0	0	0
2.32-39 Annen kortsiktig gjeld .....	13715	38490	17878	8401	11015	2625
Hvorav sektor for skatteinnkr. ....	3302	6119	4851	2360	2465	751
2.4 LANGSIKTIG GJELD .....	71604	36943	66952	28387	33273	9553
2.41-42 Ihendehaverobligasjonslån .....	0	0	0	0	0	0
2.43-44 Certifikatlån .....	0	0	0	0	0	0
2.45-49 Andre lån .....	71604	36943	66952	28387	33273	9553
Hvorav hos statsbanker .....	36261	35320	53359	20456	26784	8203
2.5 BOKFØRT EGENKAPITAL .....	201040	500430	134440	95094	71628	29540
2.51-52 Bundne driftsfond .....	13622	46259	9633	3872	2503	650
2.53-54 Ubundne kapitalfond .....	12990	39432	4055	6166	2436	3170
2.55 Bundne kapitalfond .....	22	0	22	56	91	0
2.56-58 Disposisjonsfond .....	25972	15210	15088	12537	11206	1902
2.5900 Regnskapsmessig underskudd .....	0	0	0	0	0	0
2.5950 Regnskapsmessig overskudd .....	908	5086	0	5970	2396	965
2.5980 Likviditetsreserver .....	2772	-4154	3002	-2530	1145	-12
2.5990 Kapitalkonto .....	144754	398597	102640	69023	51851	22865
Arbeidskapital	57507	104795	33790	29513	21391	6376
Lånegjeld	71604	36943	66952	28387	33273	9553
Soliditet (egenkapital i % av totalkapital)	70,2	86,9	61,3	72,1	61,8	70,8
Anleggsdekning	126,7	124,2	120,2	131,4	125,6	119,5

Tabell 4. Kommuneregnskaper 1994. Balanseregnskap Rogaland. 1000 kroner.

	Bokn	Tysvær	Karmøy	Utsira	Vinda- fjord
SUM AKTIVA.....	53515	485367	942459	43773	195629
2.1 OMLØPSMIDLER .....	9653	128961	248707	15308	57260
2.10 Kasse, postgiro, bankinnskudd .....	8318	50150	210171	14277	48631
Hvorav i forr.- og sparebanker .....	7055	29559	193421	13247	44551
2.11 Ihendehaverobligasjoner .....	0	0	20000	0	0
2.12 Sertifikater .....	0	0	0	0	0
2.13-18 Kortsiktige fordringer .....	1335	78649	17698	1031	8629
2.19 Materialbeholdninger .....	0	162	838	0	0
2.2 ANLEGGSMIDLER .....	43862	356406	693752	28465	138369
2.21 Aksjer og andeler .....	188	253	1589	102	5
Hvorav i kommuneforetak .....	0	0	150	99	0
2.22-23 Utlån .....	1849	16895	45646	2708	2824
2.24-26 Utstyr, maskiner og transportmidler .....	694	10421	4265	406	0
2.27-29 Faste eiendommer og anlegg .....	41131	328837	642252	25249	135540
SUM PASSIVA .....	53515	485367	942459	43773	195629
2.3 KORTSIKTIG GJELD .....	3817	26783	102165	2445	16994
2.31 Kassekredittlån .....	0	0	0	0	0
2.32-39 Annen kortsiktig gjeld .....	3817	26783	102165	2445	16994
Hvorav sektor for skatteinnkr. ....	124	7916	50468	26	5876
2.4 LANGSIKTIG GJELD .....	11230	46417	331336	4607	45059
2.41-42 Ihendehaverobligasjonslån .....	0	0	0	0	0
2.43-44 Sertifikatlån .....	0	0	0	0	0
2.45-49 Andre lån .....	11230	46417	331336	4607	45059
Hvorav hos statsbanker .....	3926	46417	286224	3623	37288
2.5 BOKFØRT EGENKAPITAL .....	38468	412167	508958	36721	133576
2.51-52 Bundne driftsfond .....	1560	8114	17763	1242	6444
2.53-54 Ubundne kapitalfond .....	2391	12319	45589	4008	14218
2.55 Bundne kapitalfond .....	0	976	0	0	11717
2.56-58 Disposisjonsfond .....	1717	75964	42984	1611	11271
2.5900 Regnskapsmessig underskudd .....	0	0	0	0	0
2.5950 Regnskapsmessig overskudd .....	809	3907	36673	2534	572
2.5980 Likviditetsreserver .....	-1264	-3491	-17739	2552	-5822
2.5990 Kapitalkonto .....	33255	314378	383688	24774	95176
Arbeidskapital	5836	102178	146542	12863	40266
Lånegjeld	11230	46417	331336	4607	45059
Soliditet (egenkapital i % av totalkapital)	71,9	84,9	54,0	83,9	19,1
Anleggsdekning	113,3	128,7	121,1	145,2	59,5

# Publikasjonsoversikt

Publikasjoner utsendt i september 1995

Publikasjonene er til salgs i bokhandlene, Statistisk sentralbyrå og Akademika, Møllergt. 17, Postboks 8134 Dep., N-0033 Oslo. Telefon 22 11 67 70, telefaks 22 42 05 51. Uke-/månedspublikasjoner og Reprints bestilles fra Statistisk sentralbyrå

## Norges offisielle statistikk - NOS

### Industristatistikk 1993 Næringstall

(NOS C 253). Publikasjonen inneholder årlig statistikk for næringene bergverksdrift og industri. Den gir bl.a. opplysninger om tallet på bedrifter, sysselsetting, produksjonsverdi, bearbeidingsverdi, lønnskostnader og investeringer, med fordelinger etter næring, konkurransetype, eierform, sysselsettingsgruppe, lønnskostnadsandel og fylke. Næringsgrupperingen er lagt om i samsvar med revidert Standard for næringsgruppering (SN 94). Sidetall 131, 80 kr ISBN 82-537-4183-9 ISSN 0800-580X

**Lønnsstatistikk 1994 (NOS C 250).** Publikasjonen gir en samlet oversikt over all lønnsstatistikk utarbeidet av Statistisk sentralbyrå. Den gir også tall fram til 1994 for gjennomsnittlig lønn pr. normalårsverk basert på tall fra nasjonalregnskapet. Den gir dessuten en oversikt over viktige deler av lønnsstatistikken til Næringslivets Hovedorganisasjon. Sidetall 124, 80 kr ISBN 82-537-4176-6 ISSN 0078-1916

**Olje- og gassvirksomhet 2. kvartal 1995 Statistikk og analyse (NOS C 252).** Denne publikasjonen gir en samlet og detaljert statistisk oversikt over olje- og gassvirksomhet på norsk kontinentalsokkel. Den kvartalsvise investeringsstatistikken med oppgaver over påløpte kostnader til leting, feltutbygging, felt i drift og landvirksomheten og investeringsanslag for 12-18 måneder framover, utgjør hovedinnholdet i publikasjonen. Den inneholder også oppgaver over produksjon, priser mv. Sidetall 75, 85 kr ISBN 82-537-4182-0 ISSN 0802-0477

**Statistisk månedshefte (SM 9/95 NOS C 203).** Heftet har faste tabeller med konjunkturstatistikk og måneds- og kvartalsstatistikk for en rekke områder: befolkning, arbeidskraft, lønn, konsumprisindeks, næringsøkonomi, samfunnsøkonomi og finan-

ser. Sidetall 142, 60 kr ISBN 82-537-4101-4 ISSN 0029-3636

## Rapporter - RAPP

**Framskriving av miljøindikatorer/Hilde Lurås (RAPP 95/25).** I rapporten er det vurdert om miljøindikatorer kan framskrives ved å bruke den økonomiske modellen MSG. MSG er en flersektor likevektsmodell hvor veksten i total produksjon i hovedsak er bestemt av teknologisk endring, vekst i innsatsfaktorene realkapital og arbeidskraft, og innsats av råvarer og naturressurser. Nordisk Ministerråd har satt ned prosjektgruppen Nordisk indikatorgruppe som skal utvikle miljøindikatorsett for de nordiske landene. Hovedproblemområdene i gruppens forslag til indikatorsett for Norge som kan framskrives ved å bruke MSG, er eutrofiering, bymiljø, avfall og skog. Sidetall 30, 80 kr ISBN 82-537-4186-3 ISSN 0806-2056

**Ut av redet En demografisk analyse av flytting fra foreldrehjemmet/Inger Texmon (RAPP 95/4).** Rapporten presenterer en analyse av norsk ungdoms flytting fra oppveksthjemmet. Flyttingen er registrert gjennom flere intervjuundersøkelser i SSB, først og fremst Familie- og yrkesundersøkelsen 1988. Rapporten gir en oversikt over fordeling av flytteårsaker. Det er også studert hvordan ulike bakgrunnsfaktorer påvirker oppbruddet fra foreldrehjemmet. Sidetall 87, 95 kr ISBN 82-537-4108-1 ISSN 0332-8422

## Aktuell statistikk og tidsskrifter - AST

**Bank- og kredittstatistikk. Aktuelle tall (BK 12/95, 13/95).** Heftene inneholder løpende regnskapsstatistikk for de private og offentlige banker, private kredittforetak, private finansieringsselskaper, livs- og skadeforsikringsselskaper, private og kommunale pensjonskasser og -fond, Fellesordningen for

Tariffestet Pensjon, Avtafefestet pensjon, aksje- og obligasjonsfond og Folketrygdfondet. Videre gis løpende statistikk over ihendehaverobligasjons- og sertifikatgjelden, emisjoner av ihendehaverobligasjoner og sertifikater, samt Norges fordringer og gjeld overfor utlandet, finansielle sektorbalanser, kapitaltilførsel og løpende konkurser. Sidetall varierende, 35 kr ISSN 0333-1504

**Bygginfo** (BYG 9/95). Tidsskriftet inneholder aktuell statistikk for bygge- og anleggsvirksomhet: byggeareal, ordrer, lønn, byggekostnader, prisindekser, nasjonalregnskapstall, sysselsetting og arbeidskraftundersøkelser. Sidetall 15, 35 kr ISSN 0804-1334

**Economic Survey** (ES 3/95) Economic Survey er en engelsk kortutgave av Økonomiske analyser. Den gis ut 4 ganger pr. år. Nr. 3/95 inneholder nasjonalregnskapstall og en oversikt over økonomisk utvikling internasjonalt og prognoser for den norske økonomien 1995 og 1996. Heftet inneholder også artikkelen Revised Norwegian national accounts. Sidetall 47, 40 kr ISBN 82-537-4127-8 ISSN 0801-8324

**Månedstatistikk over utenrikshandelen** (MU 7/95). Heftene gir foreløpige månedstall for innførsel og utførsel av varer og et årlig hefte med endelige årstall i april/mai. Mer omfattende årsstatistikk basert på endelige tall utgis noe senere i NOS Utenrikshandel. Den og heftene har også landsfordeling etter varenummer. De fleste tabellene i månedsheftene bygger på FN's Standard International Trade Classification (SITC Rev. 3). Tabellene 10, 11 og 14 bygger på nomenklaturen HS (Det harmoniserte system). Teksten til varenumrene fins i NOS Statistisk varefortegnelse for utenrikshandelen eller i tolltariffen. Hefte-

ne har også verdi-, pris- og volumindekser. Sidetall 86, 40 kr ISSN 0332-6403

**Samfunnsspeilet** (SSP 3/95). Samfunnsspeilet inneholder artikler om levekår og livsstil, og resultater fra aktuell forskning på disse områder. Nr. 3/95 inneholder artikler om langtidsarbeidsløses levekår, sosialhjelp blant innvandrere, grunnskoleelevene i framtiden, helsetjeneste og helsetilstand, og forventet barnetall. Sidetall 36, 50 kr ISBN 82-537-4187-1 ISSN 0801-7603

**Ukens statistikk** (UKE 36/95, 37/95, 38/95, 39/95). I Ukens statistikk presenteres aktuell statistikk og andre nyheter fra Statistisk sentralbyrå. Heftene inneholder artikler fra hele spekteret av norsk samfunnsliv. Hvert hefte har tabellvedlegg med ny statistikk og nøkkeltall - økonomiske indikatorer for Norge. Sosiale indikatorer er med ca. en gang pr. måned. Oversikt over nye publikasjoner og statistikk som ventes å komme er med i hvert nummer. Sidetall varierende, 25 kr ISSN 0804-0524

**Økonomiske analyser** (ØA 6/95). Økonomiske analyser utgis av Forskningsavdelingen i Statistisk sentralbyrå og utkommer med 9 nummer i året. Economic Survey, som kommer 4 ganger i året, inneholder utdrag fra Økonomiske analyser. Nr. 6/95 inneholder bl.a. oversikter over den makroøkonomiske utviklingen, konjunkturutviklingen i Norge og utlandet, og internasjonale markedsforhold. Heftet inneholder dessuten artiklene Økt levestandard, men dårligere miljø? og Revisjon av finansstatistikken for offentlig forvaltning. Økonomisk-politisk kalender og oversikt over forskningspublikasjoner er også med. Sidetall 167, 60 kr ISBN 82-537-4120-0 ISSN 0800-4110

## KARTVERKET

## INFORMERER

Nr. 7-8 August 1995

## NYE OG REVIDERTE KART

Topografisk hovedkartserie Norge 1:50 000		Bestillingsnr.		Pris
		Falset	Plano	
1718-IV	Otta	759	760	55,-
1719-I	Røa	761	762	55,-
1719-III	Holøydal	765	766	55,-
2015-I	Brandval	1175	1176	55,-
2115-IV	Lundersæter	1293	1294	55,-

Turkart

Folgefonna - Hardangerfjorden	Nytt	2431	2432	95,-
-------------------------------	------	------	------	------

Kartet dekker området fra Åkra i syd til Alexander Grieg hytta i nord, og fra Eikelandsosen i vest til Kinsarvik i øst. Området innbyr til aktiviteter som fotturer, fiske, jakt, bading, sykling, brevandring og skiturer. Her finnes også opplysninger om severdigheter, fergeruter, overnattingsmuligheter, spisessteder, gjestehavner og campingplasser.  
Målestokk 1:100 000.

Etne - Saudafjella	Nytt	2433	2434	95,-
--------------------	------	------	------	------

Dette kartet dekker området fra Blåsjø i syd til Svartenut i nord, og fra Ølen i vest til Hovden i øst. Området har spennende landskapsformer og en rik flora og fauna. Tekstinformasjonen på kartets bakside gir nærmere opplysninger om dette. Kartsiden har også her opplysninger om fergeruter, overnattingsmuligheter, badeplasser, campingplasser, klatreområder og lysløyper.  
Målestokk 1:100 000.

**Kartene kan kjøpes hos bokhandlere, i sportsforretninger og på utfartsteder**



# Regionalstatistikk

9/95



## Rogaland

### Innhold

**Emne 21**

Folketallet i kommunene, 1. oktober 1995 (K)

**Emne 32**

Personer registrerte helt arbeidsløse og personer på arbeidsmarkedstiltak, 2. kvartal 1995 (K)

**Emne 51**

Skatteregnskap. Innbetalt og fordelt skatt, januar-september 1995 (K)

**Vedlegg***Informasjon om NOS Energistatistikk 1994**Informasjon om diskett med leveårsindeks, kommunerangering**Publikasjoner utsendt i oktober 1995**Tilføyelsen (K) viser at tabellen inneholder kommunetall*

ISSN 0804-2926

Oslo

Postboks 8131 Dep.

0033 Oslo

Tlf.: 22 86 45 00

Kongsvinger

Postboks 1260

2201 Kongsvinger

Tlf.: 62 88 50 00



## Folketallet i kommunene 1. oktober 1995

Statistisk sentralbyrå har på grunnlag av reviderte folketal 1. oktober 1995 og foreløpige oppgaver over fødsler, dødsfall og flyttinger i månedene juli-september, laget en oversikt over folke­mengden i de enkelte kommunene 1. oktober 1995.

En samlet oversikt over folke­mengden i de enkelte fylkene pr. 1. juli og 1. oktober 1995 og endringene i tredje kvartal, er publisert i Ukens statistikk nr. 47, 1995.

Tabell 1. Folkemengde 1. oktober 1995 og endringene i 3. kvartal. Kommune. Rogaland

Nr. Kommune	Folke- mengde 1.7. 1995 1)	Endringer i 3. kvartal 1995						Folke- til- vekst	Folke- mengde 1.10. 1995
		Fødte	Døde	Fødsels- over- skudd	Innflyt- tinger	Utflyt- tinger	Netto- inn- flytting		
11 Rogaland .....	356 027	1 470	725	745	2 850	2 997	-147	598	356 625
01 Eigersund .....	12 844	57	31	26	105	134	-29	-3	12 841
02 Sandnes .....	49 066	193	105	88	756	864	-108	-20	49 046
03 Stavanger .....	103 999	436	245	191	2 034	1 857	177	368	104 367
06 Haugesund .....	29 190	112	90	22	563	544	19	41	29 231
11 Sokndal .....	3 500	13	9	4	19	31	-12	-8	3 492
12 Lund .....	3 080	9	4	5	41	48	-7	-2	3 078
14 Bjerkreim .....	2 455	11	2	9	24	27	-3	6	2 461
19 Hå .....	13 302	58	18	40	102	163	-61	-21	13 281
20 Klepp .....	12 735	51	24	27	157	204	-47	-20	12 715
21 Time .....	12 728	63	19	44	210	199	11	55	12 783
22 Gjesdal .....	8 202	41	9	32	167	156	11	43	8 245
24 Sola .....	17 838	87	17	70	416	374	42	112	17 950
27 Randaberg .....	8 249	35	4	31	183	193	-10	21	8 270
29 Forsand .....	1 029	5	-	5	15	12	3	8	1 037
30 Strand .....	9 740	35	12	23	76	84	-8	15	9 755
33 Hjelme­land .....	2 772	11	8	3	40	43	-3	-	2 772
34 Suldal .....	4 092	17	11	6	47	51	-4	2	4 094
35 Sauda .....	5 218	18	9	9	42	48	-6	3	5 221
41 Finnøy .....	2 826	9	5	4	41	39	2	6	2 832
42 Rennesøy .....	2 750	9	5	4	54	33	21	25	2 775
44 Kvitsøy .....	520	-	-	-	10	11	-1	-1	519
45 Bokn .....	762	2	2	-	7	5	2	2	764
46 Tysvær .....	8 195	35	16	19	141	101	40	59	8 254
49 Karmøy .....	35 821	144	69	75	334	451	-117	-42	35 779
51 Utsira .....	212	-	-	-	4	1	3	3	215
54 Vindafjord .....	4 902	19	11	8	20	82	-62	-54	4 848

1) Tallene er korrigert for endringer i 2. kvartal som ikke var kommet med ved forrige framregning.

Tabell 2. Folkemengde 1. oktober 1995 og endringene hittil i 1995. Kommune. Rogaland

Nr. Kommune	Folke- mengde 1.1. 1995 (Endelige tall)	Endringer i 1. - 3. kvartal 1995						Folke- til- vekst	Folke- mengde 1.10. 1995
		Fødte	Døde	Fødsels- over- skudd	Innflyt- tinger	Utflyt- tinger	Netto- inn- flytting		
11 Rogaland .....	354 447	4 398	2 223	2 175	5 989	5 986	3	2 178	356 625
01 Eigersund .....	12 798	157	103	54	280	291	-11	43	12 841
02 Sandnes .....	48 736	620	269	351	1 897	1 938	-41	310	49 046
03 Stavanger .....	103 590	1 297	743	554	4 580	4 357	223	777	104 367
06 Haugesund .....	29 064	328	252	76	1 333	1 242	91	167	29 231
11 Sokndal .....	3 517	35	27	8	50	83	-33	-25	3 492
12 Lund .....	3 072	31	15	16	84	94	-10	6	3 078
14 Bjerkreim .....	2 458	31	12	19	42	58	-16	3	2 461
19 Hå .....	13 268	162	67	95	310	392	-82	13	13 281
20 Klepp .....	12 605	181	56	125	468	483	-15	110	12 715
21 Time .....	12 687	163	50	113	472	489	-17	96	12 783
22 Gjesdal .....	8 148	128	33	95	379	377	2	97	8 245
24 Sola .....	17 779	236	63	173	1 002	1 004	-2	171	17 950
27 Randaberg .....	8 164	116	24	92	489	475	14	106	8 270
29 Forsand .....	1 027	16	5	11	30	31	-1	10	1 037
30 Strand .....	9 728	116	52	64	205	242	-37	27	9 755
33 Hjelme­land .....	2 743	34	21	13	96	80	16	29	2 772
34 Suldal .....	4 102	43	39	4	113	125	-12	-8	4 094
35 Sauda .....	5 226	45	36	9	111	125	-14	-5	5 221
41 Finnøy .....	2 826	35	25	10	86	90	-4	6	2 832
42 Rennesøy .....	2 710	30	19	11	126	72	54	65	2 775
44 Kvitsøy .....	515	7	4	3	22	21	1	4	519
45 Bokn .....	772	4	6	-2	16	22	-6	-8	764
46 Tysvær .....	8 133	92	44	48	337	264	73	121	8 254
49 Karmøy .....	35 658	429	223	206	882	967	-85	121	35 779
51 Utsira .....	212	2	-	2	7	6	1	3	215
54 Vindafjord .....	4 909	60	35	25	78	164	-86	-61	4 848

Tabell 1. Folkemengde 1. oktober 1995 og endringene i 3. kvartal. Fylke

Fylke	Folke- mengde 1.7. 1995 1)	Endringer i 3. kvartal 1995						Folke- til- vekst	Folke- mengde 1.10. 1995
		Fødte	Døde	Fødsels- over- skudd	Innflyt- tinger	Utflyt- tinger	Netto- inn- flytting		
Hele landet .....	4 359 730	15 522	10 477	5 045	9 035	6 859	2 176	7 221	4 366 951
01 Østfold .....	239 761	740	599	141	1 912	1 571	341	482	240 243
02 Akershus .....	436 570	1 474	779	695	6 930	5 565	1 365	2 060	438 630
03 Oslo .....	486 071	1 917	1 377	540	8 488	7 855	633	1 173	487 244
04 Hedmark .....	186 399	554	510	44	1 718	1 617	101	145	186 544
05 Oppland .....	183 249	564	569	-5	1 665	1 850	-185	-190	183 059
06 Buskerud .....	228 883	745	521	224	2 387	2 091	296	520	229 403
07 Vestfold .....	203 928	662	500	162	2 134	1 717	417	579	204 507
08 Telemark .....	163 172	515	456	59	1 336	1 268	68	127	163 299
09 Aust-Agder .....	99 952	310	261	49	1 053	901	152	201	100 153
10 Vest-Agder .....	150 040	547	381	166	1 430	1 379	51	217	150 257
11 Rogaland .....	356 027	1 470	725	745	2 850	2 997	-147	598	356 625
12 Hordaland .....	423 893	1 655	897	758	3 175	2 973	202	960	424 853
14 Sogn og Fjordane .	107 675	398	303	95	862	881	-19	76	107 751
15 Møre og Romsdal ..	240 585	799	588	211	1 844	1 713	131	342	240 927
16 Sør-Trøndelag ....	256 759	913	622	291	2 571	2 428	143	434	257 193
17 Nord-Trøndelag ...	127 468	461	311	150	1 011	1 289	-278	-128	127 340
18 Nordland .....	241 605	880	616	264	2 016	2 593	-577	-313	241 292
19 Troms .....	151 001	591	307	284	1 830	2 209	-379	-95	150 906
20 Finnmark .....	76 692	327	155	172	1 273	1 412	-139	33	76 725

1) Tallene er korrigeret for endringer i 2. kvartal som ikke var kommet med ved forrige framregning.

Tabell 2. Folkemengde 1. oktober 1995 og endringene hittil i 1995. Fylke

Fylke	Folke- mengde 1.1. 1995 (Endelige tall)	Endringer i 1. - 3. kvartal 1995						Folke- til- vekst	Folke- mengde 1.10. 1995
		Fødte	Døde	Fødsels- over- skudd	Innflyt- tinger	Utflyt- tinger	Netto- inn- flytting		
Hele landet .....	4 348 410	46 578	33 157	13 421	20 119	14 999	5 120	18 541	4 366 951
01 Østfold .....	239 382	2 186	2 041	145	4 224	3 508	716	861	240 243
02 Akershus .....	434 451	4 682	2 415	2 267	15 019	13 107	1 912	4 179	438 630
03 Oslo .....	483 401	5 910	4 380	1 530	20 527	18 214	2 313	3 843	487 244
04 Hedmark .....	186 593	1 632	1 712	-80	3 450	3 419	31	-49	186 544
05 Oppland .....	183 301	1 639	1 666	-27	3 525	3 740	-215	-242	183 059
06 Buskerud .....	228 498	2 175	1 805	370	5 266	4 731	535	905	229 403
07 Vestfold .....	203 240	1 970	1 631	339	4 695	3 767	928	1 267	204 507
08 Telemark .....	163 141	1 537	1 419	118	2 710	2 670	40	158	163 299
09 Aust-Agder .....	99 615	942	798	144	2 225	1 831	394	538	100 153
10 Vest-Agder .....	149 500	1 653	1 148	505	2 990	2 738	252	757	150 257
11 Rogaland .....	354 447	4 398	2 223	2 175	5 989	5 986	3	2 178	356 625
12 Hordaland .....	422 554	4 843	2 837	2 006	6 467	6 174	293	2 299	424 853
14 Sogn og Fjordane .	107 609	1 129	886	243	1 817	1 918	-101	142	107 751
15 Møre og Romsdal ..	240 146	2 393	1 818	575	3 799	3 593	206	781	240 927
16 Sør-Trøndelag ....	256 304	2 719	1 981	738	5 189	5 038	151	889	257 193
17 Nord-Trøndelag ...	127 537	1 330	935	395	2 143	2 735	-592	-197	127 340
18 Nordland .....	241 426	2 629	1 901	728	4 148	5 010	-862	-134	241 292
19 Troms .....	150 636	1 789	1 023	766	3 644	4 140	-496	270	150 906
20 Finnmark .....	76 629	1 022	538	484	2 401	2 789	-388	96	76 725

## Registrerte helt arbeidsløse og personer på arbeidsmarkedstiltak 2. kvartal 1995.

I Rogaland var det i 2. kvartal 1995 7 252 personer registrerte som helt arbeidsløse.

Totalt var 4,1 prosent av arbeidsstyrken i Rogaland registrert som helt arbeidsløse i 2. kvartal 1995. Tilsvarende tall for hele landet viste at 4,7 prosent av arbeidsstyrken var registrert som helt arbeidsløse.

I Rogaland var det i 2. kvartal 1995 registrert i alt 4 043 personer sysselsatte på arbeidsmarkedstiltak (inklusive personer på attføring).

Personer sysselsatte på *personrettede ordinære arbeidsmarkedstiltak* i 2. kvartal 1995 omfattet i alt 1,5 prosent av arbeidsstyrken i Rogaland. Det tilsvarende tall for hele landet under ett var på 2,0 prosent. De *personrettede ordinære arbeidsmarkedstiltak* består av sysselsettingstiltak i offentlig virksomhet, kvalifiseringstiltak, utdanningsvikarer og lønnstilskudd til arbeidsgivere. Attføringstiltak er ikke inkludert i de ordinære arbeidsmarkedstiltakene.

Statistikk for personer registrert som helt arbeidsløse er f.o.m. 1988 basert på opptellinger i Arbeidsdirektoratets SOFA-søker-register ved utgangen av hver måned. Tall for personer på arbeidsmarkedstiltak finnes f.o.m. 1991. Opplysningene om bostedskommune er i hovedsak hentet fra SSBs system for befolkningsstatistikk.

Prosenttall for personer som er helt arbeidsløse eller på ordinære arbeidsmarkedstiltak er sammenlignbare med de tilsvarende tall Arbeidsdirektoratet publiserer for hele landet og fylker.

SSB publiserer kommunetall for helt arbeidsløse og personer på arbeidsmarkedstiltak hvert kvartal.

Tabell 1. Registrerte helt arbeidsløse etter kjønn, alder og bostedskommune. 2. kvartal 1995 samt endring fra forrige kvartal og fra samme kvartal året før. Rogaland

Alder Kommune	2. kvartal 1995			Endring siste kvartal			Endring fra samme kvartal året før		
	I alt	Menn	Kvinner	I alt	Menn	Kvinner	I alt	Menn	Kvinner
11 ROGALAND .....	7252	3893	3359	-672	-575	-97	107	-109	216
-19 .....	177	98	79	51	21	30	-6	7	-13
20-24 .....	1331	734	597	-107	-95	-12	-78	-92	14
25-29 .....	1430	687	743	-184	-148	-36	-45	-106	61
30-54 .....	3458	1863	1595	-373	-306	-67	203	64	139
55- .....	855	511	344	-59	-47	-12	31	17	14
1101 Eigersund .....	205	93	112	-40	-27	-13	26	-3	29
1102 Sandnes .....	974	525	449	-138	-108	-30	-14	-16	2
1103 Stavanger .....	2580	1486	1094	12	-23	35	148	41	107
1106 Haugesund .....	776	424	352	-78	-74	-4	-10	-34	24
1111 Sokndal .....	73	27	46	-1	-7	6	14	3	11
1112 Lund .....	34	14	20	9	2	7	2	3	-1
1114 Bjerkreim .....	21	9	12	-8	-5	-3	1	1	0
1119 Hå .....	126	55	71	-31	-23	-8	-4	-9	5
1120 Klepp .....	143	66	77	-27	-35	8	-2	-18	16
1121 Time .....	146	79	67	-49	-26	-23	-8	4	-12
1122 Gjesdal .....	131	67	64	-17	-18	1	-1	-3	2
1124 Sola .....	313	170	143	-22	-18	-4	1	5	-4
1127 Randaberg .....	107	58	49	-15	-13	-2	-3	-5	2
1129 Forsand .....	10	5	5	-2	0	-2	3	0	3
1130 Strand .....	177	81	96	-44	-23	-21	-11	-16	5
1133 Hjelmeland .....	28	16	12	-6	-3	-3	-3	-2	-1
1134 Suldal .....	28	19	9	-5	-4	-1	1	-1	2
1135 Sauda .....	141	92	49	5	-2	7	9	5	4
1141 Finnøy .....	30	20	10	-15	-9	-6	10	5	5
1142 Rennesøy .....	23	9	14	-5	-2	-3	-3	-4	1
1144 Kvitsøy .....	5	3	2	-1	-1	0	0	0	0
1145 Bokn .....	16	9	7	-4	1	-5	2	0	2
1146 Tysvær .....	124	63	61	-24	-15	-9	-17	-7	-10
1149 Karmøy .....	960	467	493	-159	-124	-35	-54	-61	7
1151 Utsira .....	1	1	0	-2	-1	-1	-5	-1	-4
1154 Vindafjord .....	78	35	43	-6	-16	10	28	7	21

Tabell 2. Registrerte helt arbeidsløse i prosent av arbeidsstyrken etter kjønn og bostedskommune.  
2.kvartal 1994, 1. og 2.kvartal 1995. Rogaland

Kommune	2. kv. 1994			1. kv. 1995			2. kv. 1995		
	I alt	Menn	Kvinner	I alt	Menn	Kvinner	I alt	Menn	Kvinner
Hele landet .....	5,2	5,7	4,5	5,2	5,7	4,6	4,7	4,9	4,5
11 ROGALAND .....	4,1	4,1	4,1	4,5	4,5	4,4	4,1	3,9	4,3
1101 Eigersund .....	2,9	2,8	3,1	3,9	3,4	4,6	3,3	2,6	4,1
1102 Sandnes .....	4,0	4,0	4,0	4,4	4,6	4,2	3,9	3,8	4,0
1103 Stavanger .....	4,7	5,1	4,2	4,9	5,3	4,4	4,9	5,2	4,6
1106 Haugesund .....	5,8	6,1	5,4	6,3	6,7	5,8	5,7	5,7	5,7
1111 Sokndal .....	3,9	2,7	5,7	4,7	3,7	6,2	4,7	2,9	7,2
1112 Lund .....	2,3	1,4	3,7	1,8	1,5	2,2	2,4	1,6	3,4
1114 Bjerkreim .....	1,6	1,1	2,3	2,4	2,0	3,0	1,7	1,3	2,3
1119 Hå .....	2,0	1,7	2,3	2,3	2,0	2,6	1,8	1,4	2,3
1120 Klepp .....	2,2	2,2	2,1	2,5	2,6	2,3	2,1	1,7	2,5
1121 Time .....	2,3	2,1	2,7	2,9	2,9	3,0	2,2	2,2	2,2
1122 Gjesdal .....	3,2	3,1	3,4	3,6	3,7	3,4	3,1	2,9	3,4
1124 Sola .....	3,4	3,2	3,6	3,6	3,6	3,5	3,3	3,3	3,4
1127 Randaberg .....	2,5	2,6	2,3	2,7	2,9	2,5	2,4	2,4	2,4
1129 Forsand .....	1,5	1,8	1,1	2,5	1,7	3,6	2,0	1,6	2,6
1130 Strand .....	4,1	3,7	4,6	4,8	4,0	5,9	3,8	3,1	4,8
1133 Hjelmeland .....	2,5	2,6	2,5	2,8	2,8	2,8	2,4	2,4	2,4
1134 Suldal .....	1,4	1,9	0,8	1,7	2,1	1,1	1,4	1,8	1,0
1135 Sauda .....	5,5	6,5	4,2	5,7	6,9	4,1	5,9	6,8	4,8
1141 Finnøy .....	1,6	2,2	0,9	3,5	4,1	2,8	2,3	2,8	1,8
1142 Rennesøy .....	1,9	1,7	2,3	2,1	1,4	3,0	1,7	1,1	2,5
1144 Kvitsøy .....	2,4	2,4	2,3	2,2	2,5	1,6	2,2	2,3	2,0
1145 Bokn .....	3,7	4,1	3,1	5,1	3,5	7,2	4,0	4,0	4,0
1146 Tysvær .....	3,5	3,1	4,1	3,7	3,4	4,1	3,1	2,7	3,6
1149 Karmøy .....	6,0	5,4	7,0	6,5	5,9	7,4	5,6	4,7	6,9
1151 Utsira .....	6,3	4,0	9,8	2,9	3,7	1,7	1,0	1,6	0,0
1154 Vindafjord .....	2,0	1,9	2,1	3,3	3,5	3,1	3,1	2,4	4,1

Tabell 3. Personer på arbeidsmarkedstiltak, i alt, ordinære arbeidsmarkedstiltak og attføring etter alder og bostedskommune. 2. kvartal 1995 samt endring fra forrige kvartal og fra samme kvartal året før. Rogaland

Alder Kommune	2.kvartal 1995			Endring siste kvartal			Endring fra samme kvartal året før		
	I alt	ordinære tiltak	attf.- tiltak	I alt	ordinære tiltak	attf.- tiltak	I alt	ordinære tiltak	attf.- tiltak
11 ROGALAND .....	4043	2627	1416	-298	-338	40	-580	-625	45
1-19 .....	237	208	29	-12	-20	8	-116	-114	-2
20-24 .....	878	690	188	-160	-164	4	-249	-246	-3
25-29 .....	733	522	211	-68	-85	17	-95	-117	22
30-54 .....	1973	1120	853	-60	-73	13	-113	-134	21
55- .....	222	87	135	2	4	-2	-6	-14	8
1101 Eigersund .....	202	83	119	-1	-6	5	-2	-11	9
1102 Sandnes .....	548	362	186	6	-8	14	-96	-81	-15
1103 Stavanger .....	1168	785	383	-82	-63	-19	-148	-116	-32
1106 Haugesund .....	481	300	181	-37	-44	7	-6	-35	29
1111 Sokndal .....	33	18	15	2	-2	4	-7	-14	7
1112 Lund .....	12	8	4	-9	-8	-1	-7	-4	-3
1114 Bjerkreim .....	11	7	4	-2	-1	-1	-12	-12	0
1119 Hå .....	117	83	34	-9	-9	0	-23	-20	-3
1120 Klepp .....	99	56	43	-17	-20	3	-61	-56	-5
1121 Time .....	138	82	56	-31	-28	-3	-44	-54	10
1122 Gjesdal .....	64	34	30	-7	-9	2	-26	-33	7
1124 Sola .....	185	129	56	-22	-21	-1	-1	-8	7
1127 Randaberg .....	79	42	37	-6	-7	1	-15	-20	5
1129 Forsand .....	16	15	1	4	3	1	7	6	1
1130 Strand .....	119	91	28	12	12	0	-8	-11	3
1133 Hjelmeland .....	9	5	4	1	1	0	-2	-3	1
1134 Suldal .....	20	18	2	0	-1	1	1	0	1
1135 Sauda .....	69	51	18	-8	-9	1	-44	-40	-4
1141 Finnøy .....	12	6	6	1	-2	3	-3	-2	-1
1142 Rennesøy .....	19	11	8	3	3	0	1	0	1
1144 Kvitsøy .....	2	1	1	-1	-1	0	1	0	1
1145 Bokn .....	6	5	1	0	0	0	3	3	0
1146 Tysvær .....	71	46	25	-15	-18	3	-33	-38	5
1149 Karmøy .....	534	370	164	-78	-93	15	-51	-71	20
1151 Utsira .....	0	0	0	0	0	0	0	0	0
1154 Vindafjord .....	27	18	9	-5	-8	3	-7	-6	-1

Tabell 4. Personer på arbeidsmarkedstiltak (eksklusive attføring) etter kjønn, alder og bostedskommune. 2. kvartal 1995 samt endring fra forrige kvartal og fra samme kvartal året før. Rogaland

Alder Kommune	2.kvartal 1995			Endring siste kvartal			Endring fra samme kvartal året før		
	Ialt	Menn	Kvinner	Ialt	Menn	Kvinner	Ialt	Menn	Kvinner
11 ROGALAND .....	2627	1266	1361	-338	-70	-268	-625	-329	-296
1-19 .....	208	78	130	-20	-3	-17	-114	-77	-37
20-24 .....	690	356	334	-164	-40	-124	-246	-118	-128
25-29 .....	522	258	264	-85	-41	-44	-117	-91	-26
30-54 .....	1120	517	603	-73	8	-81	-135	-39	-96
55- .....	87	57	30	5	7	-2	-14	-6	-8
1101 Eigersund .....	83	44	39	-5	3	-8	-10	-3	-7
1102 Sandnes .....	362	170	192	-8	35	-43	-82	-39	-43
1103 Stavanger .....	785	409	376	-63	3	-66	-116	-48	-68
1106 Haugesund .....	300	148	152	-44	-17	-27	-35	-32	-3
1111 Sokndal .....	18	7	11	-1	0	-1	-14	-11	-3
1112 Lund .....	7	2	5	-9	-2	-7	-5	-4	-1
1114 Bjerkreim .....	7	4	3	-2	-1	-1	-11	-4	-7
1119 Hå .....	83	31	52	-9	-5	-4	-20	-23	3
1120 Klepp .....	56	31	25	-20	-6	-14	-56	-27	-29
1121 Time .....	82	40	42	-29	-13	-16	-54	-29	-25
1122 Gjesdal .....	34	11	23	-8	-4	-4	-32	-14	-18
1124 Sola .....	128	52	76	-23	-15	-8	-9	-22	13
1127 Randaberg .....	42	25	17	-8	-1	-7	-19	-4	-15
1129 Forsand .....	15	11	4	4	1	3	6	6	0
1130 Strand .....	92	47	45	14	13	1	-11	-7	-4
1133 Hjelmeland .....	5	2	3	1	1	0	-3	-3	0
1134 Suldal .....	18	11	7	-2	1	-3	0	1	-1
1135 Sauda .....	51	22	29	-10	1	-11	-40	-19	-21
1141 Finnøy .....	6	3	3	-2	-4	2	-2	-2	0
1142 Rennesøy .....	11	5	6	3	0	3	1	-3	4
1144 Kvitsøy .....	1	0	1	-1	0	-1	0	0	0
1145 Bokn .....	5	2	3	0	-2	2	3	1	2
1146 Tysvær .....	47	20	27	-17	-8	-9	-37	-18	-19
1149 Karmøy .....	370	158	212	-93	-48	-45	-70	-24	-46
1151 Utsira .....	0	0	0	0	0	0	0	0	0
1154 Vindafjord .....	19	9	10	-6	-3	-3	-5	-2	-3

Tabell 5. Personer på arbeidsmarkedstiltak (eksklusive attføring) i prosent av arbeidsstyrken etter kjønn og bostedskommune. 2.kvartal 1994, 1. og 2.kvartal 1995. Rogaland

Kommune	2. kv. 1994			1. kv. 1995			2. kv. 1995		
	I alt	Menn	Kvinner	I alt	Menn	Kvinner	I alt	Menn	Kvinner
Hele landet .....	2,7	2,6	2,8	2,4	2,1	2,7	2,0	1,8	2,2
11 ROGALAND .....	1,9	1,6	2,1	1,7	1,3	2,1	1,5	1,3	1,7
1101 Eigersund .....	1,5	1,3	1,7	1,4	1,2	1,7	1,3	1,2	1,4
1102 Sandnes .....	1,8	1,6	2,1	1,5	1,0	2,1	1,4	1,2	1,7
1103 Stavanger .....	1,7	1,6	1,9	1,6	1,4	1,8	1,5	1,4	1,6
1106 Haugesund .....	2,5	2,4	2,6	2,5	2,2	2,9	2,2	2,0	2,5
1111 Sokndal .....	2,1	2,0	2,3	1,2	0,8	1,9	1,1	0,8	1,7
1112 Lund .....	0,8	0,7	1,0	1,1	0,5	2,0	0,5	0,2	0,9
1114 Bjerkreim .....	1,5	1,1	1,9	0,7	0,7	0,8	0,6	0,6	0,6
1119 Hå .....	1,6	1,5	1,7	1,3	0,9	1,9	1,2	0,8	1,7
1120 Klepp .....	1,7	1,5	1,8	1,1	1,0	1,3	0,8	0,8	0,8
1121 Time .....	2,1	1,9	2,3	1,7	1,5	1,9	1,2	1,1	1,4
1122 Gjesdal .....	1,6	1,1	2,3	1,0	0,6	1,4	0,8	0,5	1,2
1124 Sola .....	1,5	1,5	1,5	1,6	1,3	2,0	1,4	1,0	1,8
1127 Randaberg .....	1,4	1,2	1,6	1,1	1,1	1,2	0,9	1,0	0,8
1129 Forsand .....	1,9	1,8	2,0	2,2	3,5	0,5	3,1	3,8	2,0
1130 Strand .....	2,2	2,1	2,5	1,7	1,3	2,2	2,0	1,8	2,2
1133 Hjelmeland .....	0,6	0,7	0,6	0,3	0,1	0,6	0,4	0,3	0,6
1134 Suldal .....	0,9	0,9	0,9	1,0	0,9	1,1	0,9	1,0	0,8
1135 Sauda .....	3,8	3,0	4,7	2,6	1,5	3,9	2,1	1,6	2,8
1141 Finnøy .....	0,6	0,7	0,5	0,6	1,0	0,2	0,5	0,4	0,5
1142 Rennesøy .....	0,8	1,0	0,4	0,6	0,6	0,5	0,8	0,6	1,1
1144 Kvitsøy .....	0,4	0,0	1,0	0,8	0,0	2,0	0,4	0,0	1,0
1145 Bokn .....	0,5	0,4	0,6	1,3	1,8	0,6	1,3	0,9	1,8
1146 Tysvær .....	2,1	1,7	2,7	1,6	1,2	2,1	1,2	0,9	1,6
1149 Karmøy .....	2,6	1,8	3,7	2,7	2,1	3,6	2,2	1,6	3,0
1151 Utsira .....	0,0	0,0	0,0	0,0	0,0	0,0	0,0	0,0	0,0
1154 Vindafjord .....	1,0	0,8	1,3	1,0	0,8	1,2	0,8	0,6	1,0



## SKATTEREGNSKAP. INNBETALT OG FORDELT SKATT JANUAR - SEPTEMBER 1995

Statistisk sentralbyrås skatteregnskapsstatistikk bygger på det månedlige regnskapet over innbetalte og fordelte skatter, som føres av alle kommunekasserene i landet. SSB får disse oppgavene fra Skattedirektoratet. Statistikken omfatter dessuten oppgaver over oljeskatt og sentralt beregnet arbeidsgiveravgift for statsansatte. Statistikken omfatter ikke indirekte skatter.

Tabellene gir tall for skatteinngangen i perioden januar - september, og for september måned. Videre blir det vist endringstall i forhold til samme periode året før.

Med skatteinngang i alt mener en summen av de beløp som bokføres som fordelt skatt i skatteregnskapet. Ved sammenligning med tall for bokførte skatteinntekter i kommuneregnskapene, kan forskjeller i bokføringstidspunkt og endrede fordelingsnøkler gi avvik mellom disse tallene og de som er gitt i denne statistikken.

TABELL 1. INNBETALT OG FORDELT SKATT, JANUAR - SEPTEMBER 1995. MILL. KR

NR.	KOMMUNE	SKATTE- INNGANG I ALT	ORDINÆR SKATT TIL PRIMÆR- KOM- MUNEN	MEDLEMS- AVGIFT TIL FOLKE- TRYGDEN	ARBEIDS- GIVER- AVGIFT TIL FOLKE- TRYGDEN	ORDINÆR SKATT TIL FYLKES- KOM- MUNEN	OLJE- SKATT, INN- TEKTS- SKATT STAT, FELLES- SKATT MV.	ENDRING I PROSENT I FORHOLD TIL SAMME PERIODE ÅRET FØR		
								SKATTE- INNGANG I ALT	ORDINÆR SKATT TIL PRIMÆR- KOM- MUNEN	ORDINÆR SKATT TIL FYLKES- KOM- MUNEN
11	ROGALAND.....	14655,5	3126,8	2406,7	4227,2	1661,0	3239,9	6	1	2
1101	EIGERSUND.....	416,3	100,3	81,3	92,7	49,0	93,1	8	3	7
1102	SANDNES.....	1853,8	431,7	346,9	382,7	237,8	455,9	7	2	3
1103	STAVANGER.....	5695,0	1036,1	770,6	2186,0	75,0	1128,2	5	1	1
1106	HAUGESUND.....	1048,2	233,9	188,8	274,1	120,6	231,4	7	1	4
1111	SOKNDAL.....	116,8	28,4	20,7	21,3	14,6	31,9	12	5	10
1112	LUND.....	85,8	20,7	15,9	22,3	9,4	17,7	4	4	-
1114	BJERKREIM.....	66,9	18,8	13,2	10,7	8,5	15,6	5	-	3
1119	HÅ.....	395,5	102,5	80,0	70,8	49,6	92,9	7	1	3
1120	KLEPP.....	457,0	109,6	85,5	101,0	55,9	105,4	10	3	4
1121	TIME.....	445,4	109,3	85,8	80,3	57,6	112,6	9	2	5
1122	GJESDAL.....	232,6	56,9	51,1	37,0	30,4	57,8	6	-	2
1124	SOLA.....	1136,1	185,3	134,8	481,4	108,6	226,0	3	1	-
1127	RANDABERG.....	353,6	78,9	62,9	84,1	44,8	83,0	3	-	2
1129	FORSAND.....	40,8	15,6	6,3	4,6	4,5	9,8	9	2	11
1130	STRAND.....	269,0	66,8	58,0	42,0	35,5	66,8	12	8	9
1133	HJELMELAND.....	88,2	31,0	14,3	11,2	10,4	21,4	-	7	3
1134	SULDAL.....	140,6	49,3	22,3	19,9	15,5	33,8	3	5	6
1135	SAUDA.....	162,6	40,2	32,3	34,9	19,4	36,1	9	3	4
1141	FINNØY.....	71,6	20,4	14,0	10,2	9,5	17,5	2	2	1
1142	RENNESØY.....	81,0	22,4	17,1	9,8	11,2	20,5	12	6	8
1144	KVITSØY.....	15,9	4,6	3,5	1,5	2,2	4,0	23	19	20
1145	BOKN.....	19,5	5,3	4,4	2,4	2,6	4,8	10	3	7
1146	TYSVÆR.....	271,1	68,9	47,6	32,3	36,0	86,4	16	6	17
1149	KARMØY.....	1052,0	250,9	222,0	194,5	133,9	251,4	10	8	10
1151	UTSIRA.....	6,2	1,6	1,3	1,2	0,8	1,4	2	2	1
1154	VINDAFJORD.....	134,1	37,6	26,2	18,5	17,6	34,4	3	4	-

TABELL 2. INNBETALT OG FORDELT SKATT, SEPTEMBER 1995. MILL. KR

NR.	KOMMUNE	SKATTE- INNGANG I ALT	ORDINÆR SKATT TIL PRIMÆR- KOM- MUNEN	MEDLEMS- AVGIFT TIL FOLKE- TRYGDEN	ARBEIDS- GIVER- AVGIFT TIL FOLKE- TRYGDEN	ORDINÆR SKATT TIL FYLKES- KOM- MUNEN	OLJE- SKATT, INN- TEKTS- SKATT STAT, FELLES- SKATT MV.	ENDRING I PROSENT I FORHOLD TIL SAMME PERIODE ÅRET FØR		
								SKATTE- INNGANG I ALT	ORDINÆR SKATT TIL PRIMÆR- KOM- MUNEN	ORDINÆR SKATT TIL FYLKES- KOM- MUNEN
11	ROGALAND.....	2740,7	605,7	504,4	738,8	318,0	579,2			
1101	EIGERSUND.....	83,3	20,8	17,6	16,8	10,0	18,4			
1102	SANDNES.....	352,2	83,6	70,6	69,6	45,4	82,8			
1103	STAVANGER.....	970,7	182,6	146,8	365,9	99,2	178,0			
1106	HAUGESUND.....	221,4	51,8	44,4	52,6	26,1	47,1			
1111	SOKNDAL.....	20,9	5,1	4,3	4,3	2,5	4,7			
1112	LUND.....	17,0	3,9	3,1	4,8	1,8	3,4			
1114	BJERKREIM.....	13,1	3,6	2,7	2,1	1,7	3,2			
1119	HÅ.....	80,5	21,1	17,2	13,7	10,1	18,8			
1120	KLEPP.....	93,3	23,3	19,0	18,1	11,8	21,4			
1121	TIME.....	87,8	22,0	18,4	15,3	11,4	21,0			
1122	GJESDAL.....	44,4	11,0	10,4	6,5	5,9	10,8			
1124	SOLA.....	192,3	32,0	26,1	82,4	18,3	33,9			
1127	RANDABERG.....	74,2	17,7	14,4	14,1	10,0	18,1			
1129	FORSAND.....	6,9	2,2	1,3	0,9	0,8	1,6			
1130	STRAND.....	54,1	13,5	12,2	8,2	7,1	13,2			
1133	HJELMELAND.....	15,8	4,8	3,0	2,3	2,0	3,8			
1134	SULDAL.....	24,4	6,8	5,2	3,9	3,0	5,6			
1135	SAUDA.....	36,5	9,3	7,7	6,8	4,5	8,2			
1141	FINNØY.....	14,7	4,2	3,0	2,0	1,9	3,7			
1142	RENNESØY.....	17,2	4,8	3,8	1,9	2,4	4,5			
1144	KVITSØY.....	3,6	1,0	0,8	0,3	0,5	0,9			
1145	BOKN.....	4,1	1,1	1,0	0,6	0,5	1,0			
1146	TYSVÆR.....	43,4	12,4	10,7	3,7	5,9	10,9			
1149	KARMØY.....	241,6	59,5	54,9	38,6	31,6	57,6			
1151	UTSIRA.....	1,5	0,4	0,3	0,2	0,2	0,3			
1154	VINDAFJORD.....	25,8	7,3	5,5	3,5	3,4	6,3			



## NOS Energistatistikk 1994 - ny, ajourført utgave

### Store prisforskjeller på energi internasjonalt

Prisene på energivarer i Norge varierte i 1994 fra å være høyere enn i alle EU land for bensin, til å være lavere enn i alle EU land for elektrisitet. Mye av forskjellene skyldes ulik avgiftspolitik. Men sammenlignet med den prisen som russiske husholdninger betalte for elektrisiteten (1993), blir selv norsk elektrisitet dyr. International Energy Agency oppgir 0,003 dollar per kWh inkludert mva. som gjennomsnittlig elektrisitetspris til husholdningene. Industrien i Russland betalte det seks dobbelte, eller ca. 13 øre per kWh, eksklusive mva.

NOS Energistatistikk 1994 er utvidet fra tidligere og presenterer en rekke ulike forhold om energiproduksjon og -forbruk på landsnivå og fylke, utslippstall, kraftpriser mm: **En viktig informasjonskilde for å få en bred oversikt over energisituasjonen i fylkene og landet - med internasjonale sammenligninger. Benytt bestillingsslippen!**

Tabell 1 Priser på energi i utvalgte land 1994

	95 oktan blyfri bensin Øre per liter	Elektrisitet	
		Industri Øre per kWh	Husholdninger Øre per kWh
Canada	296	26,8	41,7
Danmark	..	44,5	127,1
Finland	614	36,7	62,1
Norge	765	..	47,3
Russland (1993)	..	12,8	2,13
Sverige	686	26,1	60,0
USA	244	33,2	59,3

Alle priser er inklusive avgifter. Priser til industri er eksklusive mva. Pris på elektrisitet til industrien er definert som gjennomsnittsprisen for alle kjøpergrupper utenom husholdninger og jordbruk. Kilde: "Energy prices and taxes", IEA 1995

Jeg/vi bestiller: ..... eksemplarer av **NOS Energistatistikk 1994** à kr 80,- + porto

Jeg/vi bestiller: ..... stk. fast årlig abonnement av **NOS Energistatistikk** à kr 80,-

Benytt gjerne  
telefaks 22 86 49 76  
telefon 22 00 44 80

Statistisk sentralbyrå  
Salg- og abonnementservice  
Pb 8131 Dep.  
0033 Oslo

Bedrift/etat/navn:

Adresse::

Postnr./sted:

Tlf.:

Telefaks:



## Kommunerangering, levekårsindeks på diskett, alle kommuner i landet

Statistisk sentralbyrå tilbyr diskett for PC/regneark med diverse forholdstall pr. kommune. Tallmaterialet sier noe om leveforholdene og det er **enklet å sammenligne de enkelte kommunene** med andre kommuner eller med landsgjennomsnittet.

Tallmaterialet er tilgjengelig på diskett 3,5" for bruk i regneark til en pris på kr. 750,- + porto. Det er lagt inn fire filer, en i Excel 5.0 og en i ASCII med tallmaterialet, samt en Word-fil hhv. en ms-dos-fil med forklaringer.

Følgende opplysninger inngår:

- arbeidsløse 20-66 år/ bosatte samme alder, 1994
- personer 30-59 år med utdanning Uni II og over/ bosatte samme alder, 01.10.93
- legedekning 1993
- skolefritidsordningen som kr./elev 1.-3. klasse, 1993
- barn i barnehager 0-6 år/1000 barn 0-6, 1994
- netto flytting 1994/1000 bosatte 01.01.94
- uførepensjonister 16-49 år/1000 bosatte 16-49 år, 31.12.94
- sosialhjelpstilfeller 1993/1000 bosatte 01.01.93
- mottakere 67 år+ av hjemmetjenester/bosatte 67 år+. 1994
- plasser i boformer for eldre i prosent av befolkn. for 80 år+. Heldøgnsomsorg. Alle institusjoner. 1994
- brutto inntekt personlige skattytere (pkt. 3.1.11 i selvangiv.)/bosatt. 1993
- totalt anmeldte lovbrudd/1000 bosatte. Snitt 1993-94 (usikre tall)
- døds- og personskader i trafikken/1000 bosatte. Snitt 1992-93-94
- døde 60-74 år/1000 bosatte 60-74 år. Snitt 1992-93-94
- antall rom /bosatte i privathusholdninger. Folke- og bolig tellingen 1990, dvs. pr. 03.11.90.

Følgende kriterier inngår ikke i indeksen, men er med på Excel-filen:

- andel med grunnskole som høyeste utdanning 1993
- fysioterapeut-dekning 1993
- motorkjøretøyer/bosatte, snitt 1992, -93, -94
- forbrytelser mot liv, legeme helbred/bosatt, snitt 1993, -94 (usikre tall)
- anmeldelser promillekjøringer/bosatt, snitt 1993, -94 (usikre tall)
- andel husholdninger som disponerer bil, nov. 1990 (FoB 90)
- driftsutgifter kommune/bosatt 1993

Indeksen ble utarbeidet i forbindelse med kommunevalget 1995 i samarbeid med Verdens Gang. VG valgte ut hvilke kriterier som inngår i indeksen mens Statistisk sentralbyrå stod for grunnlagsmaterialet og beregningsmetoden.

Disketten bestilles ved henvendelse til Salg- og Abonnement, telefaks 22 86 49 76, tlf. 22 00 44 80, benytt gjerne bestillingsslippen på baksiden.



## BESTILLING

Jeg/vi bestiller: ..... stk. diskett med levekårsindeks, kommunerangering à kr 750,- + porto

Benytt gjerne  
telefaks 22 86 49 76  
telefon 22 00 44 80

Statistisk sentralbyrå  
Salg- og abonnementservice  
Pb 8131 Dep.  
0033 Oslo

---

Bedrift/etat/navn:

---

Adresse::

---

Postnr./sted:

---

Tlf.:

Telefaks:

---

# Publikasjonsoversikt

## Publikasjoner utsendt i oktober 1995

Publikasjonene er til salgs i bokhandlene, Statistisk sentralbyrå og Akademika, Møllergt. 17, Postboks 8134 Dep., N-0033 Oslo. Telefon 22 11 67 70, telefaks 22 42 05 51. Uke-/månedspublikasjoner og Reprints bestilles fra Statistisk sentralbyrå

### Norges offisielle statistikk - NOS

**Energistatistikk 1994 (NOS C 260).** Publikasjonen inneholdt tal for totalt energiforbruk framstilt i form av energivare- og energibalansar, energirekneskapar og hovudtal for elektrisitet, råolje, naturgass, petroleumsprodukt, kol og koks. Den inneheld også statistikk over prisar og prisendringar for dei ulike energiberarane. NOS Energistatistikk 1994 er noko endra sidan førre utgåve. Nye tabellar med temperaturkorrigert energiforbruk, ny statistikk over prisar på elektrisitet til industri og hushald og tal frå nasjonalrekneskapet er tatt med i publikasjonen. Sidetall 128, 80 kr ISBN 82-537-4199-5 ISSN 0333-371X

**Jaktstatistikk 1994 (NOS C 254).** I publikasjonen gis en samlet og detaljert framstilling av jaktstatistikk som er laget i løpet av 1994. Statistikken gir data om jegere, storviltjakt, småviltjakt, avgang av rovdyr, viltskaderstatninger og Viltfondets inntekter og utgifter. Sidetall 51, 70 kr ISBN 82-537-4184-7 ISSN 0550-0400

**Regionalstatistikk (RS 8/95 NOS C 207-224).** Regionalstatistikk kommer fra januar 1994 ut i serien Norges offisielle statistikk (NOS) med 10 nummer pr. år og med ett hefte pr. fylke (i alt 180 hefter). Heftene inneholder statistikk på kommunenivå fra de fleste emneområder. Mange av tabellene er supplert med kommentarer, og noen er illustrert med kart eller grafikk. Pris 475 kr pr. fylke pr. år. Sidetall varierende

**Statistisk månedshefte (SM 10/95 NOS C 204).** Heftet har faste tabeller med konjunkturstatistikk og måneds- og kvartalsstatistikk for en rekke områder: befolkning, arbeidskraft, lønn, konsumprisindeks, næringsøkonomi, samfunnsøkonomi og finanser. Sidetall 129, 60 kr ISBN 82-537-4102-2 ISSN 0029-3636

**Veitrafikkulykker 1994 (NOS C 255).** Publikasjonen inneholder statistikk for ulykker med personskade, med fordelinger blant annet etter klokkeslett, ukedag, måned og år, bostedsstrøk, politidistrikt og fylke. Det gis også tall for drepte og skadde personer etter kjønn, alder og trafikantgruppe. Ulykkene er ellers fordelt etter ulykkesgruppe, veitype, trafikante-

nes ferdselsformål og bruk av vern som bilbelte, refleks osv. Publikasjonen har dessuten med noen tabeller med opplysninger om veitrafikkulykkene i de enkelte nordiske land. Sidetall 104, 80 kr ISBN 82-537-4192-8 ISSN 0468-8198

### Rapporter - RAPP

**Bærekraftig økonomi? Noen alternative modellscenarier for Norge mot år 2030/ Knut H. Alfsen, Bodil M. Larsen og Haakon Vennemo (RAPP 95/27).** Prosjekt Bærekraftig Økonomi er et samarbeidsprosjekt mellom Norges Naturvernforbund og Prosjekt Alternativ Framtid. Prosjektet har som målsetting å konkretisere innholdet i slagordet "Bærekraftig utvikling". Som et ledd i dette arbeidet ble Forskningsavdelingen i SSB bedt om å gjøre noen alternative kjøringer på det modellapparatet som benyttes av blant annet Finansdepartementet i dets arbeid med de langsiktige perspektivene for norsk økonomi. Scenariene i denne rapporten viser bl.a. at en mer bærekraftig utvikling ikke behøver å bety stor nedgang i den økonomiske velferden. Sidetall 62, 95 kr ISBN 82-537-4190-1 ISSN 0806-2056

**Flytting og arbeidsstyrken Flyttetilbøyelighet og flyttemønster hos arbeidsledige og sysselsatte i perioden 1988-1993/ Lasse Sigbjørn Stambøl (RAPP 95/28).** Rapporten gir en beskrivende analyse av flyttetilbøyelighet og flyttemønster hos personer i arbeidsstyrken i perioden 1988-1993. Målsettingen med prosjektet har vært å kartlegge flyttetilbøyeligheten og flyttemønsteret hos personene, avhengig av hvilken tilstand de har i forhold til arbeidsmarkedet. Analysen er konsentrert om flytting mellom fylkene i Norge. Sidetall 66, 95 kr ISBN 82-537-4193-6 ISSN 0806-2056

**Household Projections for Norway, 1990-2020. Part I: Macrosimulations/Nico Keilman og Helge Brunborg (RAPP 95/21).** Rapporten inneholder framskrivinger av husholdningsstrukturen for perioden 1990-2020. Denne rapporten inneholder bare makrosimuleringsresultater, en oppfølgingsrapport (del II) skal presentere mikrosimuleringsresultater. Det er første gang SSB publi-

serer husholdningsframskrivinger. Sidetall 82, 95 kr ISBN 82-537-4178-2 ISSN 0806-2056

**Seasonal Adjustment of First Time Registered New Passenger Cars in Norway by Structural Time Series Analysis/ Terje Skjerpen (RAPP 95/30).** I rapporten vises det hvordan strukturelle tidsserie-modeller kan brukes til å sesongjustere månedssdata. Metoden anvendes på tidsserien for antall førstegangsregistrerte personbiler. Det foretas en sammenligning av dekomponeringen av den ujusterte serien basert på de strukturelle tidsseriemodellene og X11-ARIMA. Sidetall 35, 80 kr ISBN 82-537-4200-2 ISSN 0806-2056

**SEEM - An Energy Demand Model for Western Europe/Leif Brubakk, Morten Aaserud, Wilma Pellekaan og Fritz von Ostvoorn (RAPP 95/24).** SEEM er en energietterspørselsmodell for 13 vesteuropeiske land. I rapporten dokumenteres denne modellen, som antas å være av spesiell interesse for norsk energiekspor. Sidetall 66, 95 kr ISBN 82-537-4185-5 ISSN 0806-2056

**Tid nok, - men hva så? Tidsbruk og tidsopplevelse blant langtidsarbeidsledige/Ragni Hege Kitterød (RAPP 95/20).** Rapporten viser hvordan langtidsarbeidsledige bruker og opplever tiden sin, og utgjør en del av rapporteringen fra undersøkelsen av langtidsarbeidslediges levekår fra 1991. Undersøkelsen ble finansiert av Inntektsavdelingen i Administrasjonsdepartementet og gjennomført av Statistisk sentralbyrå som et tillegg til den generelle levekårsundersøkelsen samme år. Den kartla en rekke sider ved langtidsarbeidslediges levekår, bl.a. økonomi, utdanning, helse, sosiale kontakter, boligsituasjon og deltaking i en rekke fritidsaktiviteter. Sidetall 123, 110 kr ISBN 82-537-4177-4 ISSN 0806-2056

#### **Aktuell statistikk og tidsskrifter - AST**

**Bank- og kredittstatistikk. Aktuelle tall (BK 14/95).** Heftene inneholder løpende regnskapsstatistikk for de private og offentlige banker, private kredittforetak, private finansieringsselskaper, livs- og skadeforsikrings-selskaper, private og kommunale pensjonskasser og -fond, Fellesordningen for Tariffestet Pensjon, Avtalefestet pensjon, aksje- og obligasjonsfond og Folketrygdfondet. Videre gis løpende statistikk over ihendehaverobligasjons- og sertifikatgjelden, emisjoner av ihendehaverobligasjoner og sertifikater, samt Norges fordringer og gjeld overfor utlandet, finansielle sektorbalanser, kapitaltilførsel og løpende konkurser. Sidetall 25, 35 kr ISSN 0333-1504

**Bygginfo (BYG 10/95).** Tidsskriftet inneholder aktuell statistikk for bygge- og anleggsvirksomhet: byggeareal, ordrer, lønn, byggekostnader, prisindekser, nasjonalregnskaps-tall, sysselsetting og arbeidskraftundersøkelser. Sidetall 19, 35 kr ISSN 0804-1334

**Månedssstatistikk over utenrikshandelen (MU 8/95).** Heftene gir foreløpige månedstall for innførsel og utførsel av varer og et årlig hefte med endelige årstall i april/mai. Mer omfattende årsstatistikk basert på endelige tall utgis noe senere i NOS Utenrikshandel. Den og heftene har også landsfordeling etter varenummer. De fleste tabellene i månedsheftene bygger på FN's Standard International Trade Classification (SITC Rev. 3). Tabellene 10, 11 og 14 bygger på nomenklaturen HS (Det harmoniserte system). Teksten til varenumrene fins i NOS Statistisk varefortegnelse for utenrikshandelen eller i tolltariffen. Heftene har også verdi-, pris- og volumindekser. Sidetall 88, 40 kr ISSN 0332-6403

**Ukens statistikk (UKE 40/95, 41/95, 42/95, 43/95).** I Ukens statistikk presenteres aktuell statistikk og andre nyheter fra Statistisk sentralbyrå. Heftene inneholder artikler fra hele spekteret av norsk samfunnsliv. Hvert hefte har tabellvedlegg med ny statistikk og nøkkeltall - økonomiske indikatorer for Norge. Sosiale indikatorer er med ca. en gang pr. måned. Oversikt over nye publikasjoner og statistikk som ventes å komme er med i hvert nummer. Sidetall varierende, 25 kr ISSN 0804-0524

**Økonomiske analyser (ØA 7/95).** Økonomiske analyser utgis av Forskningsavdelingen i Statistisk sentralbyrå og utkommer med 9 nummer i året. Economic Survey, som kommer 4 ganger i året, inneholder utdrag fra Økonomiske analyser. Nr. 7/95 inneholder artiklene: Kostnader ved nedleggelse av svenske atomkraftverk, Nyttekostnadsanalyser og politiske vurderinger, Finansielle sektorbalanser 1988-1993. Hovedresultater og metoder, Importandeler, relative priser og konkurransevne. En analyse basert på importandelsmodellen i MODAG, i tillegg til et tabell- og diagramvedlegg med konjunkturindikatorer for Norge og utlandet. Sidetall 63, 60 kr ISBN 82-537-4121-9 ISSN 0800-4110

#### **Reprints - REPR**

**Introduction: Ragnar Frisch, the originator of Econometrics/Olav Bjerkholt (REPR 78).** Opptrykk fra O. Bjerkholt (ed.): Foundations of Modern Econometrics. The Selected Essays of Ragnar Frisch, Volume I. Aldershot, UK: Edward Elgar, pp. xiii-111, 1995. ISBN 1-85278-840-2. Sidetall 52, 0 kr ISSN 0800-7500



# Regionalstatistikk

10/95

ISSN 0804-2926

Oslo

Postboks 8131 Dep.

0033 Oslo

Tlf.: 22 86 45 00

Kongsvinger

Postboks 1260

2201 Kongsvinger

Tlf.: 62 88 50 00

## Rogaland

### Innhold

**Emne 25**

Kart. Sosialhjelp 1994 (K)

**Emne 25**

Økonomisk sosialhjelp. 1993 og 1994 (K)

**Emne 32**

Arbeidstakerstatistikk etter bostedskommune og utdanning, 2. kvartal 1995 (K)

**Emne 41**

Husdyr, 31. desember 1994 (K)

**Emne 51**

Skatteregnskap. Innbetalt og fordelt skatt, januar-oktober 1995 (K)

### Vedlegg

*Publikasjoner utsendt i november 1995**Tilføyselen (K) viser at tabellen inneholder kommunetall*



## Økonomisk sosialhjelp 1994

Gjennomsnittlig stønadsbeløp omfatter utbetalt bidrag og lån i løpet av året. Mange forhold vil påvirke stønadsnivået, som hvor lenge klienten har mottatt sosialhjelp, om klienten har inntekt utenom sosialhjelpen og hvilke levekostnader som skal dekkes.

Det er opp til hver enkelt kommune å fastsette nivået for sosialhjelpsutbetalingene. Stønadsnivået vil derfor også være bestemt av hva kommunen definerer som "forsvarlig levestandard" for sosialhjelpsmottakere.

Utsira er eneste kommune uten sosialhjelpsmottakere.

Gjennomsnittlig stønadsbeløp i kr. pr. sosialhjelpsmottaker i kommunene, og bydeler i Oslo.

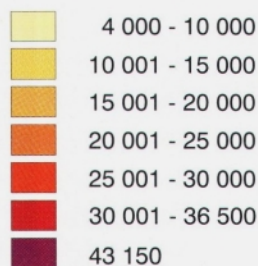

Gjennomsnittlig stønadsbeløp i kr. pr. sosialhjelpsmottaker i fylkene.

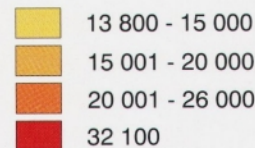

Landsgjennomsnitt: 22 377 kr.

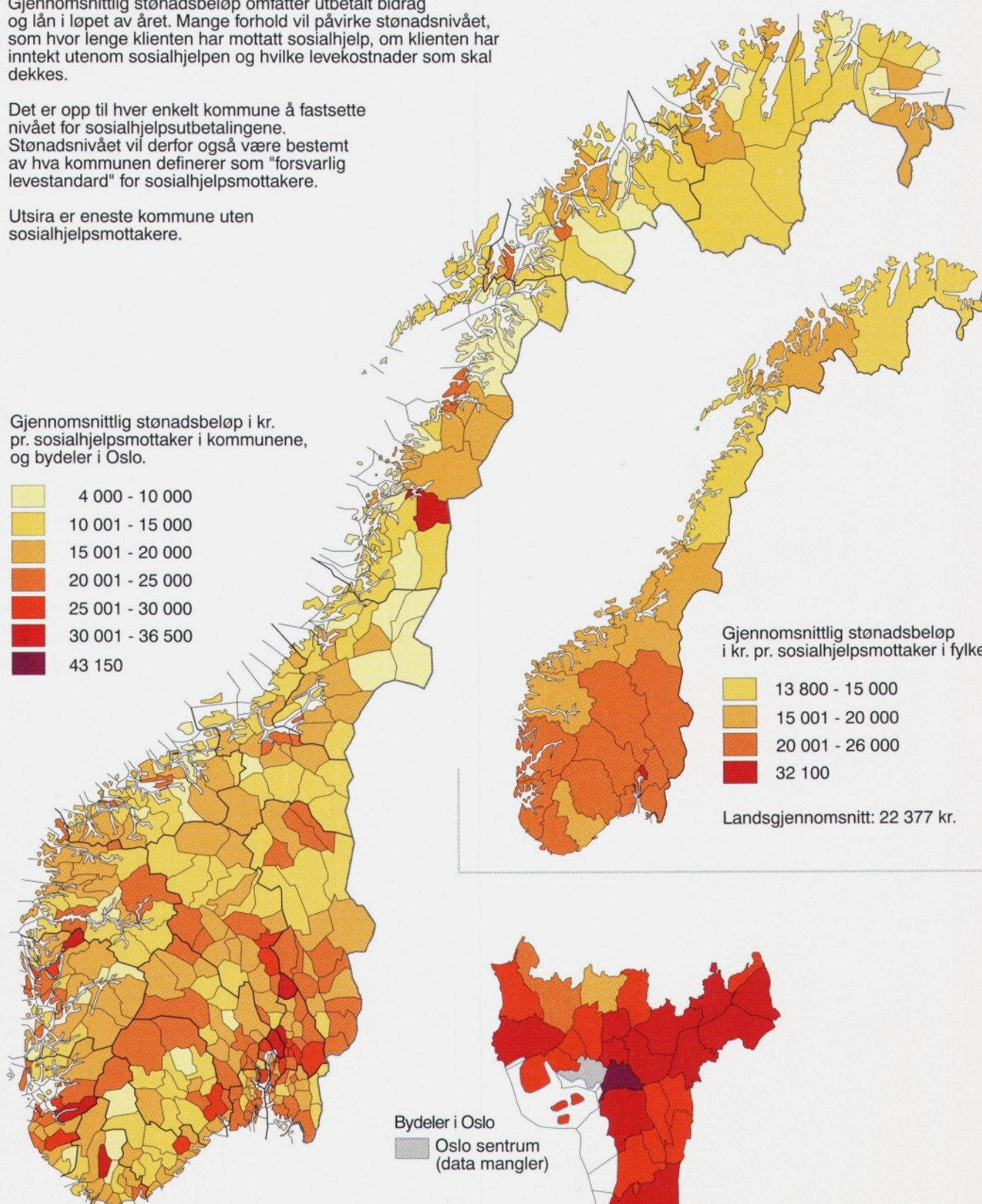

Bydeler i Oslo  
 Oslo sentrum (data mangler)

## Økonomisk sosialhjelp i 1993 og 1994

Det manglet i 1993 oppgaver for to kommuner; Fredrikstad og Alta. I 1994 ble det ikke sendt inn opplysninger fra Nannestad kommune og Ullern bydel i Oslo. I disse tilfellene er det benyttet tall fra året før.

Tabell 1 fordeler klienter etter seks ulike familietyper: Enslige menn og kvinner uten barn under 18 år; enslige menn og kvinner med barn under 18 år; og par (både ektepar og samboerpar) med og uten barn under 18 år. Antall stønadstilfeller pr. 1 000 innbygger er regnet i forhold til folketallet i ved utgangen av kalenderåret.

Tabell 2 oppgir verdien av *brutto utbetalt økonomisk sosialhjelp* både totalt og fordelt på bidrag og lån. Beregningen av gjennomsnittlig stønadsbeløp pr. år er gjort med utgangspunkt i klienter hvor stønadsbeløpet er oppgitt. I enkelte tilfeller er klienter registrert i statistikken uten at stønadsbeløpet er oppgitt. Det er derfor ikke gitt at antall stønadstilfeller i tabell 1 dividert på totalt utbetalt stønad i tabell 2, gir det gjennomsnittlige stønadsbeløpet som er oppgitt for kommunen.

Stønadstilfelle pr. 1000 innbyggere. 1994

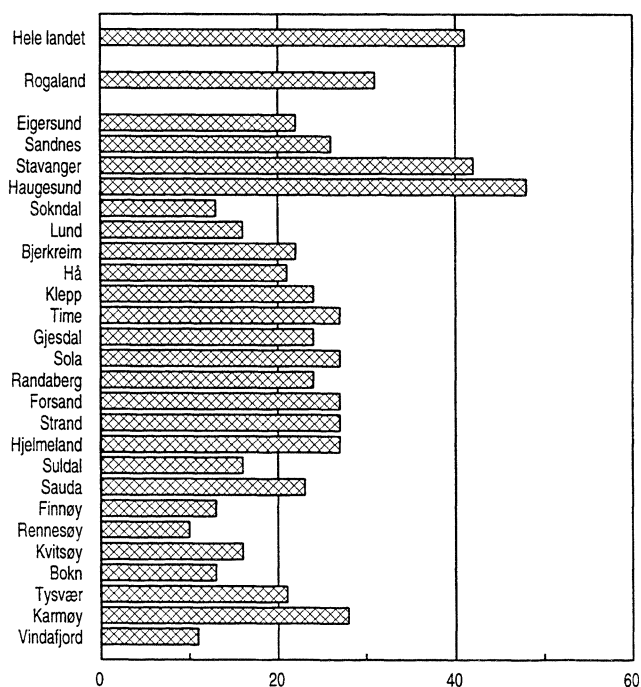

Gjennomsnittlig stønadsbeløp pr. tilfelle. 1994

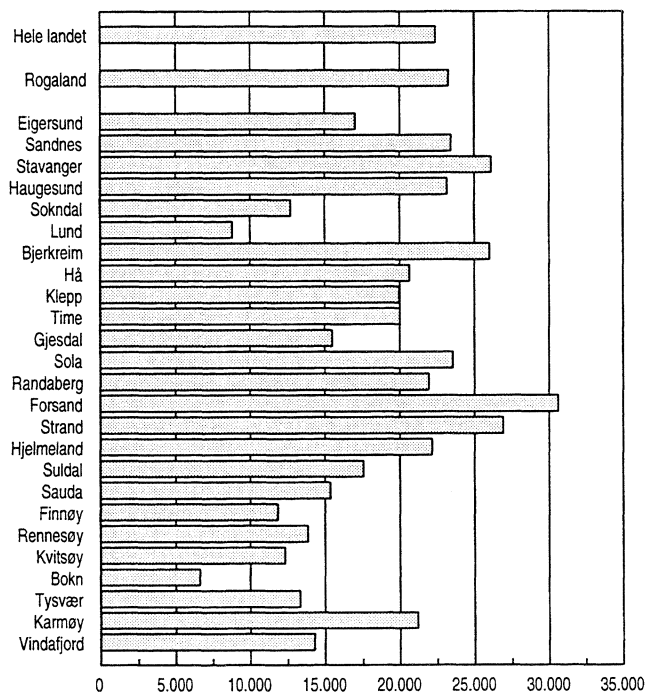

Tabell 1. Stønadsstilfelle etter familietype. Kommune. Rogaland. 1993

Kommune	I alt	Enslig mann		Enslig kvinne		Par		Uopp- gitt	Stønads- tilfelle pr. 1 000 inn- byggere
		Uten barn	Med barn	Uten barn	Med barn	Uten barn	Med barn		
		under 18 år	under 18 år	under 18 år	under 18 år	under 18 år	under 18 år		
Hele fylket	10 707	4 216	154	2 426	1 202	1 326	1 116	267	31
Eigersund	262	93	1	60	43	23	29	13	21
Sandnes	1 288	473	42	272	212	93	169	27	27
Stavanger	4 157	1 765	38	1 042	336	580	296	100	41
Haugesund	1 316	597	5	352	109	151	53	49	46
Sokndal	46	11	3	13	7	5	7	-	13
Lund	47	19	-	13	7	1	6	1	15
Bjerkreim	40	18	-	4	5	4	9	-	16
Hå	279	110	8	36	36	29	54	6	21
Klepp	324	126	5	65	31	41	50	6	26
Time	319	100	5	74	43	41	51	5	26
Gjesdal	172	50	-	20	30	43	27	2	22
Sola	413	128	17	68	72	63	46	19	24
Randaberg	197	68	2	55	20	27	19	6	24
Forsand	26	7	-	7	1	3	6	2	25
Strand	241	93	7	41	25	25	48	2	25
Hjelmeland	64	21	-	3	9	5	22	4	23
Suldal	57	10	-	19	11	6	11	-	14
Sauda	154	65	-	32	22	22	10	3	30
Finnøy	36	11	-	7	1	6	9	2	13
Rennesøy	20	2	1	7	2	-	8	-	8
Kvitsøy	7	3	-	2	1	1	-	-	14
Bokn	7	1	1	-	-	-	2	3	9
Tysvær	167	50	6	28	20	17	44	2	21
Karmøy	1 023	385	12	197	153	133	130	13	29
Utsira	1	1	-	-	-	-	-	-	5
Vindafjord	44	9	1	9	6	7	10	2	9

Tabell 2. Verdien av brutto utbetalt økonomisk sosialhjelp. Gjennomsnittlig stønadsbeløp og stønadstid. Kommune. Rogaland. 1993

Kommune	I alt	Utbetalt som		Stønad	
		Bidrag	Lån	Gjennom- snittlig stønads- beløp	Gjennom- snittlig ant. mndr. med stønad
Hele fylket	215 417 287	209 696 063	5 721 224	20 334	4.7
Eigersund	4 009 810	3 840 202	169 608	15 305	4.1
Sandnes	23 097 781	22 850 067	247 714	19 168	4.6
Stavanger	96 736 315	95 400 139	1 336 176	23 304	4.8
Haugesund	25 850 805	24 620 369	1 230 436	19 885	4.6
Sokndal	506 610	256 030	250 580	11 013	4.0
Lund	499 894	414 499	85 395	10 636	3.6
Bjerkreim	933 363	805 114	128 249	23 334	5.4
Hå	5 648 724	5 442 450	206 274	20 246	4.6
Klepp	5 789 378	5 547 143	242 235	17 868	4.7
Time	5 704 970	5 481 431	223 539	17 884	4.6
Gjesdal	2 764 074	2 645 042	119 032	16 070	4.3
Sola	6 699 580	6 565 353	134 227	16 542	4.8
Randaberg	4 098 263	3 826 784	271 479	20 803	5.4
Forsand	820 150	798 520	21 630	31 544	4.7
Strand	4 808 977	4 808 977	-	19 954	4.8
Hjelmeland	1 499 487	1 413 212	86 275	23 429	5.5
Suldal	688 527	599 344	89 183	12 079	3.5
Sauda	2 067 660	1 540 188	527 472	13 426	4.0
Finnøy	430 532	429 532	1 000	11 959	3.4
Rennesøy	150 617	118 154	32 463	7 531	3.2
Kvitsøy	80 409	57 209	23 200	11 487	3.6
Bokn	27 119	27 119	-	3 874	1.6
Tysvær	2 275 522	2 187 510	88 012	13 626	4.3
Karmøy	19 734 424	19 565 101	169 323	19 291	4.9
Utsira	2 500	-	2 500	2 500	1.0
Vindafjord	491 796	456 574	35 222	11 177	3.0

Tabell 1. Stønadstilfelle etter familietype. Kommune. Rogaland. 1994

Kommune	I alt	Enslig mann		Enslig kvinne		Par		Uopp- gitt	Stønads- tilfelle pr. 1 000 inn- byggere
		Uten barn	Med barn	Uten barn	Med barn	Uten barn	Med barn		
		under 18 år	under 18 år	under 18 år	under 18 år	under 18 år	under 18 år		
Hele fylket	11 146	4 344	111	2 569	1 248	1 432	1 206	236	31
Eigersund	282	98	3	66	43	30	37	5	22
Sandnes	1 265	477	15	294	171	133	159	16	26
Stavanger	4 388	1 823	43	1 103	432	569	341	77	42
Haugesund	1 400	652	3	378	101	159	75	32	48
Sokndal	46	15	2	7	8	5	9	-	13
Lund	48	22	2	6	7	4	7	-	16
Bjerkreim	55	21	3	3	5	3	16	4	22
Hå	284	89	5	44	41	33	60	12	21
Klepp	300	119	4	57	29	33	55	3	24
Time	341	103	6	63	54	54	47	14	27
Gjesdal	193	48	-	24	31	42	40	8	24
Sola	485	150	7	85	57	92	58	36	27
Randaberg	195	63	1	55	15	46	11	4	24
Forsand	28	5	-	3	2	5	13	-	27
Strand	265	105	1	66	16	41	32	4	27
Hjelmeland	73	24	-	5	12	8	24	-	27
Suldal	65	14	1	18	9	5	16	2	16
Sauda	121	43	1	31	20	17	7	2	23
Finnøy	36	8	1	7	4	6	10	-	13
Rennesøy	27	6	1	5	3	3	9	-	10
Kvitsøy	8	4	-	-	1	2	-	1	16
Bokn	10	2	-	2	4	1	1	-	13
Tysvær	173	56	4	33	20	18	41	1	21
Karmøy	1 006	387	7	210	153	116	122	11	28
Vindafjord	52	10	1	4	10	7	16	4	11

Tabell 2. Verdien av brutto utbetalt økonomisk sosialhjelp. Gjennomsnittlig stønadsbeløp og stønadstid. Kommune. Rogaland. 1994

Kommune	I alt	Utbetalt som		Stønad	
		Bidrag	Lån	Gjennom- snittlig stønads- beløp	Gjennom- snittlig ant. mndr. med stønad
		Hele fylket	258 368 017	253 414 621	4 953 396
Eigersund	4 792 466	4 574 268	218 198	16 995	4.4
Sandnes	29 407 477	29 015 040	392 437	23 414	4.8
Stavanger	114 465 890	112 674 648	1 791 242	26 104	4.8
Haugesund	32 386 353	32 030 206	356 147	23 133	5.3
Sokndal	585 298	374 598	210 700	12 724	4.8
Lund	421 973	353 960	68 013	8 791	3.0
Bjerkreim	1 427 991	1 365 414	62 577	25 963	4.9
Hå	5 862 442	5 772 796	89 646	20 642	4.4
Klepp	5 965 350	5 852 177	113 173	19 951	5.0
Time	6 815 508	6 598 992	216 516	19 987	4.4
Gjesdal	2 986 019	2 827 538	158 481	15 472	3.8
Sola	11 108 763	11 064 238	44 525	23 536	4.6
Randaberg	4 274 558	4 022 021	252 537	21 921	5.0
Forsand	857 830	785 460	72 370	30 637	4.5
Strand	7 124 518	7 124 518	-	26 885	5.4
Hjelmeland	1 614 075	1 550 025	64 050	22 111	5.1
Suldal	1 140 187	1 080 137	60 050	17 541	3.9
Sauda	1 853 963	1 344 633	509 330	15 322	4.2
Finnøy	425 792	413 232	12 560	11 828	3.3
Rennesøy	373 581	323 011	50 570	13 836	2.6
Kvitsøy	98 460	91 360	7 100	12 308	5.1
Bokn	65 875	56 375	9 500	6 588	2.7
Tysvær	2 302 235	2 166 523	135 712	13 308	4.2
Karmøy	21 269 643	21 255 658	13 985	21 164	4.9
Vindafjord	741 770	697 793	43 977	14 265	2.9

**ARBEIDSTAKERSTATISTIKK ETTER BOSTEDSKOMMUNE. 2. KVARTAL 1995**

Arbeidstakerstatistikken etter bostedskommune omfatter alle som er registrert i arbeidstakerregisteret. Den gir fordeling etter kommune, kjønn, alder, avtalt arbeidstid pr. uke og utdanning.

Det publiseres også arbeidstakerstatistikk med fordeling etter arbeidstedskommune og næring. Denne omfatter foreløpig ikke ansatte i primærnæringene. Med den kvaliteten datagrunnlaget nå har, er det ikke mulig å lage offisiell statistikk med kryssfordeling etter personrelaterte kjennemerker (som bosted) og bedriftsrelaterte kjennemerker (som næring).

**Brudd i tidsserien**

Sjøfolk ble inkludert i datagrunnlaget etter 2. kvartal 1991. I RS 10/92 ble det anslått hvordan dette slo ut på endringen fra 1991 til 1992.

**Statistikkens omfang**

Arbeidstakerstatistikken omfatter bare ansatte og ikke selvstendig næringsdrivende eller familiearbeidere. Vernepliktige er ikke meldepliktige til registeret og er derfor heller ikke med i de publiserte tallene.

**Kvalitet**

Forsinkelsene i ajourholdet av arbeidstakerregisteret gjør at utviklingen som statistikken viser ligger noe på etterskudd (3-6 måneder) i forhold til den faktiske utviklingen. Se forøvrig omtale i del b i RS-permen og i Ukens statistikk.

**Referansetidspunkt**

Referansetidspunktet for de forskjellige årene er 23. mai 1985, 19. mai 1994 og 18. mai 1995.

Tabell 1. Befolkning og arbeidstakere 16-74 år etter bostedskommune. 2. kvartal 1985, 1994 og 1995. Rogaland

Bostedskommune	Befolkning			Arbeidstakere			Endring siste år
	1985	1994	1995	1985	1994	1995	
11 ROGALAND .....	226492	247894	249514	126852	145243	148164	2921
1101 EIGERSUND .....	8380	8850	8889	4404	5086	5205	119
1102 SANDNES .....	28518	33946	34399	18010	20916	21424	508
1103 STAVANGER .....	69179	74028	74475	41283	44277	44690	413
1106 HAUGESUND .....	19584	20558	20680	9943	11176	11475	299
1111 SORNDAL .....	2465	2416	2386	1197	1259	1272	13
1112 LUND .....	2048	2024	2032	1042	1103	1135	32
1114 BJERKREIM .....	1497	1604	1622	600	865	877	12
1119 HÅ .....	8519	9177	9040	4391	5244	5319	75
1120 KLEPP .....	7821	8905	9023	4526	5471	5607	136
1121 TIME .....	7583	8647	8769	4571	5414	5532	118
1122 GJESDAL .....	4032	5316	5399	2389	3400	3523	123
1124 SOLA .....	10259	12474	12607	6370	7864	7936	72
1127 RANDABERG .....	4716	5771	5855	2959	3751	3815	64
1129 FORSAND .....	580	680	670	299	377	389	12
1130 STRAND .....	6053	6655	6669	3353	3731	3884	153
1133 HJELMELAND .....	1862	1786	1793	776	868	1058	190
1134 SULDAL .....	2915	2741	2762	1504	1510	1499	-11
1135 SAUDA .....	3938	3651	3600	2195	1955	1959	4
1141 FINNØY .....	1836	1789	1795	735	872	916	44
1142 RENNESØY .....	1696	1794	1828	795	1035	1145	110
1144 KVITSØY .....	381	347	366	170	186	186	0
1145 BOKN .....	495	545	529	205	287	276	-11
1146 TYSVÆR .....	5021	5509	5582	2433	3067	3254	187
1149 KARMØY .....	23627	25218	25284	11124	13562	13742	180
1151 UTSIRA .....	176	137	134	66	81	79	-2
1154 VINDAFJORD .....	3311	3326	3326	1512	1886	1967	81

Tabell 2. Arbeidstakere 16-74 år etter alder og bostedskommune.  
2. kvartal 1985, 1994 og 1995. Rogaland

Bostedskommune	Arbeidstakernes alder. År							
	16-74	16-19	20-24	25-39	40-54	55-66	67-74	20-66
<b>11 ROGALAND</b>								
1985 .....	126852	7517	16122	50498	33341	17482	1892	117443
1994 .....	145243	5012	14533	59092	49099	16338	1169	139062
1995 .....	148164	5291	14528	59475	50854	16832	1184	141689
<b>1101 EIGERSUND</b>								
1985 .....	4404	215	521	1741	1208	664	55	4134
1994 .....	5086	177	529	1930	1767	639	44	4865
1995 .....	5205	206	541	1923	1828	667	40	4959
<b>1102 SANDNES</b>								
1985 .....	18010	1221	2293	6968	4735	2538	255	16534
1994 .....	20916	748	2141	8615	6985	2254	173	19995
1995 .....	21424	762	2136	8763	7269	2317	177	20485
<b>1103 STAVANGER</b>								
1985 .....	41283	2003	4891	16993	10625	6114	657	38623
1994 .....	44277	1026	3785	19411	14773	4950	332	42919
1995 .....	44690	1010	3647	19273	15396	5020	344	43336
<b>1106 HAUGESUND</b>								
1985 .....	9943	423	1106	3792	2753	1688	181	9339
1994 .....	11176	271	1033	4380	3963	1432	97	10808
1995 .....	11475	271	1019	4531	4110	1446	98	11106
<b>1111 SOKNDAL</b>								
1985 .....	1197	51	137	450	319	223	17	1129
1994 .....	1259	19	111	505	464	156	4	1236
1995 .....	1272	30	115	497	461	168	1	1241
<b>1112 LUND</b>								
1985 .....	1042	47	141	420	261	158	15	980
1994 .....	1103	28	116	409	395	142	13	1062
1995 .....	1135	30	121	402	423	149	10	1095
<b>1114 BJERKREIM</b>								
1985 .....	600	37	109	256	133	55	10	553
1994 .....	865	50	114	336	248	88	29	786
1995 .....	877	68	112	317	270	88	22	787
<b>1119 HÅ</b>								
1985 .....	4391	343	693	1808	1005	478	64	3984
1994 .....	5244	349	720	1948	1653	543	31	4864
1995 .....	5319	367	674	1968	1720	555	35	4917
<b>1120 KLEPP</b>								
1985 .....	4526	408	702	1777	1150	436	53	4065
1994 .....	5471	303	711	2143	1709	562	43	5125
1995 .....	5607	294	711	2197	1775	578	52	5261
<b>1121 TIME</b>								
1985 .....	4571	341	631	1870	1145	514	70	4160
1994 .....	5414	273	592	2201	1729	577	42	5099
1995 .....	5532	313	621	2162	1799	596	41	5178
<b>1122 GJESDAL</b>								
1985 .....	2389	178	314	1019	555	279	44	2167
1994 .....	3400	149	387	1472	1089	273	30	3221
1995 .....	3523	175	401	1491	1146	290	20	3328
<b>1124 SOLA</b>								
1985 .....	6370	484	850	2490	1806	676	64	5822
1994 .....	7864	284	807	3286	2567	861	59	7521
1995 .....	7936	306	763	3287	2628	897	55	7575
<b>1127 RANDABERG</b>								
1985 .....	2959	230	373	1167	888	264	37	2692
1994 .....	3751	177	400	1482	1257	415	20	3554
1995 .....	3815	169	409	1504	1273	442	18	3628
<b>1129 FORSAND</b>								
1985 .....	299	15	36	139	66	28	15	269
1994 .....	377	16	45	127	133	52	4	357
1995 .....	389	19	53	122	139	49	7	363
<b>1130 STRAND</b>								
1985 .....	3353	241	446	1276	879	473	38	3074
1994 .....	3731	155	401	1343	1348	457	27	3549
1995 .....	3884	195	451	1358	1381	472	27	3662
<b>1133 HJELMELAND</b>								
1985 .....	776	41	114	301	195	104	21	714
1994 .....	868	27	103	272	341	114	11	830
1995 .....	1058	84	137	317	368	127	25	949

Tabell 2 (forts.) Arbeidstakere 16-74 år etter alder og bostedskommune.  
2. kvartal 1985, 1994 og 1995. Rogaland

Bostedskommune	Arbeidstakernes alder. År							
	16-74	16-19	20-24	25-39	40-54	55-66	67-74	20-66
1134 SULDAL .....								
1985 .....	1504	84	180	596	375	236	33	1387
1994 .....	1510	65	173	556	511	191	14	1431
1995 .....	1499	60	166	538	534	184	17	1422
1135 SAUDA .....								
1985 .....	2195	95	258	744	631	447	20	2080
1994 .....	1955	55	149	778	681	278	14	1886
1995 .....	1959	58	144	754	698	291	14	1887
1141 FINNØY .....								
1985 .....	735	40	132	277	164	97	25	670
1994 .....	872	38	106	298	301	110	19	815
1995 .....	916	60	102	313	310	110	21	835
1142 RENNESØY .....								
1985 .....	795	61	106	325	166	111	26	708
1994 .....	1035	79	116	386	318	115	21	935
1995 .....	1145	90	139	433	350	117	16	1039
1144 KVITSØY .....								
1985 .....	170	13	28	53	43	32	1	156
1994 .....	186	5	22	60	52	42	5	176
1995 .....	186	5	15	64	53	44	5	176
1145 BOKN .....								
1985 .....	205	19	26	82	48	25	5	181
1994 .....	287	19	35	105	89	35	4	264
1995 .....	276	20	33	95	94	34	0	256
1146 TYSVÆR .....								
1985 .....	2433	182	345	984	681	218	23	2228
1994 .....	3067	117	354	1139	1149	289	19	2931
1995 .....	3254	153	365	1207	1176	328	25	3076
1149 KARMØY .....								
1985 .....	11124	627	1430	4370	3186	1404	107	10390
1994 .....	13562	426	1344	5183	5006	1529	74	13062
1995 .....	13742	379	1374	5244	5053	1628	64	13299
1151 UTSIRA .....								
1985 .....	66	3	7	23	23	8	2	61
1994 .....	81	1	6	34	25	13	2	78
1995 .....	79	1	5	30	26	14	3	75
1154 VINDAFJORD .....								
1985 .....	1512	115	253	577	301	212	54	1343
1994 .....	1886	155	233	693	546	221	38	1693
1995 .....	1967	166	274	685	574	221	47	1754

Tabell 3. Arbeidstakere 16-74 år etter alder og bostedskommune.  
2. kvartal 1985, 1994 og 1995. Prosent. Rogaland

Bostedskommune	Arbeidstakernes alder.						
	16-74	16-19	20-24	25-39	40-54	55-66	67-74
<b>HELE LANDET</b>							
1985 .....	100	4,0	11,1	39,2	28,0	16,1	1,6
1994 .....	100	2,3	8,8	39,1	35,9	12,9	1,0
1995 .....	100	2,3	8,7	38,9	36,3	12,8	0,9
<b>11 ROGALAND</b>							
1985 .....	100	5,9	12,7	39,8	26,3	13,8	1,5
1994 .....	100	3,5	10,0	40,7	33,8	11,2	0,8
1995 .....	100	3,6	9,8	40,1	34,3	11,4	0,8
<b>1101 EIGERSUND</b> .....							
1985 .....	100	4,9	11,8	39,5	27,4	15,1	1,2
1994 .....	100	3,5	10,4	37,9	34,7	12,6	0,9
1995 .....	100	4,0	10,4	36,9	35,1	12,8	0,8
<b>1102 SANDNES</b> .....							
1985 .....	100	6,8	12,7	38,7	26,3	14,1	1,4
1994 .....	100	3,6	10,2	41,2	33,4	10,8	0,8
1995 .....	100	3,6	10,0	40,9	33,9	10,8	0,8
<b>1103 STAVANGER</b> .....							
1985 .....	100	4,9	11,8	41,2	25,7	14,8	1,6
1994 .....	100	2,3	8,5	43,8	33,4	11,2	0,7
1995 .....	100	2,3	8,2	43,1	34,5	11,2	0,8
<b>1106 HAUGESUND</b> .....							
1985 .....	100	4,3	11,1	38,1	27,7	17,0	1,8
1994 .....	100	2,4	9,2	39,2	35,5	12,8	0,9
1995 .....	100	2,4	8,9	39,5	35,8	12,6	0,9
<b>1111 SOKNDAL</b> .....							
1985 .....	100	4,3	11,4	37,6	26,6	18,6	1,4
1994 .....	100	1,5	8,8	40,1	36,9	12,4	0,3
1995 .....	100	2,4	9,0	39,1	36,2	13,2	0,1
<b>1112 LUND</b> .....							
1985 .....	100	4,5	13,5	40,3	25,0	15,2	1,4
1994 .....	100	2,5	10,5	37,1	35,8	12,9	1,2
1995 .....	100	2,6	10,7	35,4	37,3	13,1	0,9
<b>1114 BJERKREIM</b> .....							
1985 .....	100	6,2	18,2	42,7	22,2	9,2	1,7
1994 .....	100	5,8	13,2	38,8	28,7	10,2	3,4
1995 .....	100	7,8	12,8	36,1	30,8	10,0	2,5
<b>1119 HÅ</b> .....							
1985 .....	100	7,8	15,8	41,2	22,9	10,9	1,5
1994 .....	100	6,7	13,7	37,1	31,5	10,4	0,6
1995 .....	100	6,9	12,7	37,0	32,3	10,4	0,7
<b>1120 KLEPP</b> .....							
1985 .....	100	9,0	15,5	39,3	25,4	9,6	1,2
1994 .....	100	5,5	13,0	39,2	31,2	10,3	0,8
1995 .....	100	5,2	12,7	39,2	31,7	10,3	0,9
<b>1121 TIME</b> .....							
1985 .....	100	7,5	13,8	40,9	25,0	11,2	1,5
1994 .....	100	5,0	10,9	40,7	31,9	10,7	0,8
1995 .....	100	5,7	11,2	39,1	32,5	10,8	0,7
<b>1122 GJESDAL</b> .....							
1985 .....	100	7,5	13,1	42,7	23,2	11,7	1,8
1994 .....	100	4,4	11,4	43,3	32,0	8,0	0,9
1995 .....	100	5,0	11,4	42,3	32,5	8,2	0,6
<b>1124 SOLA</b> .....							
1985 .....	100	7,6	13,3	39,1	28,4	10,6	1,0
1994 .....	100	3,6	10,3	41,8	32,6	10,9	0,8
1995 .....	100	3,9	9,6	41,4	33,1	11,3	0,7
<b>1127 RANDABERG</b> .....							
1985 .....	100	7,8	12,6	39,4	30,0	8,9	1,3
1994 .....	100	4,7	10,7	39,5	33,5	11,1	0,5
1995 .....	100	4,4	10,7	39,4	33,4	11,6	0,5



Tabell 3 (forts.) Arbeidstakere 16-74 år etter alder og bostedskommune.  
2. kvartal 1985, 1994 og 1995. Prosent. Rogaland

Bostedskommune	Arbeidstakernes alder.						
	16-74	16-19	20-24	25-39	40-54	55-66	67-74
1129 FORSAND .....							
1985 .....	100	5,0	12,0	46,5	22,1	9,4	5,0
1994 .....	100	4,2	11,9	33,7	35,3	13,8	1,1
1995 .....	100	4,9	13,6	31,4	35,7	12,6	1,8
1130 STRAND .....							
1985 .....	100	7,2	13,3	38,1	26,2	14,1	1,1
1994 .....	100	4,2	10,7	36,0	36,1	12,2	0,7
1995 .....	100	5,0	11,6	35,0	35,6	12,2	0,7
1133 HJELMELAND .....							
1985 .....	100	5,3	14,7	38,8	25,1	13,4	2,7
1994 .....	100	3,1	11,9	31,3	39,3	13,1	1,3
1995 .....	100	7,9	12,9	30,0	34,8	12,0	2,4
1134 SULDAL .....							
1985 .....	100	5,5	12,0	39,6	24,9	15,7	2,2
1994 .....	100	4,3	11,5	36,8	33,8	12,6	0,9
1995 .....	100	4,0	11,1	35,9	35,6	12,3	1,1
1135 SAUDA .....							
1985 .....	100	4,3	11,8	33,9	28,7	20,4	0,9
1994 .....	100	2,8	7,6	39,8	34,8	14,2	0,7
1995 .....	100	3,0	7,4	38,5	35,6	14,9	0,7
1141 FINNØY .....							
1985 .....	100	5,4	18,0	37,7	22,3	13,2	3,4
1994 .....	100	4,4	12,2	34,2	34,5	12,6	2,2
1995 .....	100	6,6	11,1	34,2	33,8	12,0	2,3
1142 RENNESØY .....							
1985 .....	100	7,7	13,3	40,9	20,9	14,0	3,3
1994 .....	100	7,6	11,2	37,3	30,7	11,1	2,0
1995 .....	100	7,9	12,1	37,8	30,6	10,2	1,4
1144 KVITSØY .....							
1985 .....	100	7,6	16,5	31,2	25,3	18,8	0,6
1994 .....	100	2,7	11,8	32,3	28,0	22,6	2,7
1995 .....	100	2,7	8,1	34,4	28,5	23,7	2,7
1145 BOKN .....							
1985 .....	100	9,3	12,7	40,0	23,4	12,2	2,4
1994 .....	100	6,6	12,2	36,6	31,0	12,2	1,4
1995 .....	100	7,2	12,0	34,4	34,1	12,3	0,0
1146 TYSVÆR .....							
1985 .....	100	7,5	14,2	40,4	28,0	9,0	0,9
1994 .....	100	3,8	11,5	37,1	37,5	9,4	0,6
1995 .....	100	4,7	11,2	37,1	36,1	10,1	0,8
1149 KARMØY .....							
1985 .....	100	5,6	12,9	39,3	28,6	12,6	1,0
1994 .....	100	3,1	9,9	38,2	36,9	11,3	0,5
1995 .....	100	2,8	10,0	38,2	36,8	11,8	0,5
1151 UTSIRA .....							
1985 .....	100	4,5	10,6	34,8	34,8	12,1	3,0
1994 .....	100	1,2	7,4	42,0	30,9	16,0	2,5
1995 .....	100	1,3	6,3	38,0	32,9	17,7	3,8
1154 VINDAFJORD .....							
1985 .....	100	7,6	16,7	38,2	19,9	14,0	3,6
1994 .....	100	8,2	12,4	36,7	29,0	11,7	2,0
1995 .....	100	8,4	13,9	34,8	29,2	11,2	2,4

Tabell 4. Arbeidstakere 16-74 år etter alder og bostedskommune.  
2. kvartal 1985, 1994 og 1995. Menn. Rogaland

Bostedskommune	Arbeidstakernes alder.							
	16-74	16-19	20-24	25-39	40-54	55-66	67-74	20-66
<b>11 ROGALAND</b>								
1985 .....	71654	3899	8425	29840	18216	10149	1125	66630
1994 .....	79846	2749	7705	33418	26520	8811	643	76454
1995 .....	81102	2936	7650	33543	27329	8997	647	77519
<b>1101 EIGERSUND</b>								
1985 .....	2565	122	287	1065	661	402	28	2415
1994 .....	2859	100	294	1107	982	353	23	2736
1995 .....	2943	111	325	1108	1020	355	24	2808
<b>1102 SANDNES</b>								
1985 .....	10118	596	1211	4070	2568	1513	160	9362
1994 .....	11422	388	1091	4857	3765	1227	94	10940
1995 .....	11634	384	1096	4900	3899	1256	99	11151
<b>1103 STAVANGER</b>								
1985 .....	22650	961	2333	9829	5752	3392	383	21306
1994 .....	23820	535	1839	10604	8038	2613	191	23094
1995 .....	23877	530	1739	10488	8317	2615	188	23159
<b>1106 HAUGESUND</b>								
1985 .....	5393	212	551	2116	1430	977	107	5074
1994 .....	6014	143	516	2487	2080	734	54	5817
1995 .....	6186	148	525	2554	2155	755	49	5989
<b>1111 SOKNDAL</b>								
1985 .....	767	36	83	294	184	161	9	722
1994 .....	751	11	60	316	260	102	2	738
1995 .....	736	15	60	303	255	103	0	721
<b>1112 LUND</b>								
1985 .....	616	27	82	258	146	97	6	583
1994 .....	653	22	74	257	213	79	8	623
1995 .....	666	20	77	247	235	83	4	642
<b>1114 BJERKREIM</b>								
1985 .....	342	23	60	156	69	28	6	313
1994 .....	485	28	76	196	130	43	12	445
1995 .....	482	44	70	180	136	42	10	428
<b>1119 HÅ</b>								
1985 .....	2469	202	370	1045	544	263	45	2222
1994 .....	2877	210	413	1110	834	292	18	2649
1995 .....	2926	220	389	1148	855	295	19	2687
<b>1120 KLEPP</b>								
1985 .....	2549	216	374	1032	636	264	27	2306
1994 .....	2997	181	401	1244	850	297	24	2792
1995 .....	3041	158	393	1256	895	310	29	2854
<b>1121 TIME</b>								
1985 .....	2622	202	342	1109	624	299	46	2374
1994 .....	2919	140	314	1234	894	312	25	2754
1995 .....	2960	175	307	1220	915	319	24	2761
<b>1122 GJESDAL</b>								
1985 .....	1352	99	165	613	306	147	22	1231
1994 .....	1870	72	208	847	603	123	17	1781
1995 .....	1922	85	227	843	616	142	9	1828
<b>1124 SOLA</b>								
1985 .....	3657	240	435	1517	1016	405	44	3373
1994 .....	4340	164	417	1845	1406	479	29	4147
1995 .....	4375	170	399	1847	1441	489	29	4176
<b>1127 RANDABERG</b>								
1985 .....	1639	109	206	680	474	151	19	1511
1994 .....	2041	90	211	831	673	226	10	1941
1995 .....	2063	101	193	851	677	230	11	1951
<b>1129 FORSAND</b>								
1985 .....	178	13	23	81	35	15	11	154
1994 .....	209	8	28	73	78	20	2	199
1995 .....	220	10	32	77	76	21	4	206
<b>1130 STRAND</b>								
1985 .....	1963	125	260	788	494	278	18	1820
1994 .....	2137	74	231	826	741	255	10	2053
1995 .....	2227	110	252	817	759	276	13	2104
<b>1133 HJELMELAND</b>								
1985 .....	447	18	71	181	103	59	15	414
1994 .....	463	16	64	149	168	58	8	439
1995 .....	580	54	85	176	185	59	21	505

Tabell 4 (forts.) Arbeidstakere 16-74 år etter alder og bostedskommune.  
2. kvartal 1985, 1994 og 1995. Menn. Rogaland

Bostedskommune	Arbeidstakernes alder.							
	16-74	16-19	20-24	25-39	40-54	55-66	67-74	20-66
1134 SULDAL .....								
1985 .....	855	52	102	356	214	113	18	785
1994 .....	761	32	97	301	233	92	6	723
1995 .....	764	32	92	293	256	83	8	724
1135 SAUDA .....								
1985 .....	1354	54	155	473	357	305	10	1290
1994 .....	1103	29	90	460	381	135	8	1066
1995 .....	1086	28	85	436	389	141	7	1051
1141 FINNØY .....								
1985 .....	379	24	72	155	65	47	16	339
1994 .....	449	24	61	157	152	45	10	415
1995 .....	465	40	58	159	152	45	11	414
1142 RENNESØY .....								
1985 .....	464	29	53	211	92	64	15	420
1994 .....	608	54	70	229	181	64	10	544
1995 .....	659	65	84	241	201	59	9	585
1144 KVITTSØY .....								
1985 .....	98	7	13	36	21	20	1	90
1994 .....	101	3	17	31	24	22	4	94
1995 .....	94	2	9	34	25	21	3	89
1145 BOKN .....								
1985 .....	133	11	21	57	27	14	3	119
1994 .....	162	11	17	63	50	20	1	150
1995 .....	165	13	18	60	55	19	0	152
1146 TYSVÆR .....								
1985 .....	1451	97	197	606	404	131	16	1338
1994 .....	1747	68	210	675	609	172	13	1666
1995 .....	1853	89	215	726	612	195	16	1748
1149 KARMØY .....								
1985 .....	6665	350	799	2734	1823	895	64	6251
1994 .....	7940	236	759	3107	2858	936	44	7660
1995 .....	8042	224	753	3179	2873	974	39	7779
1151 UTSIRA .....								
1985 .....	33	3	2	13	11	4	0	30
1994 .....	45	1	4	20	12	7	1	43
1995 .....	44	1	3	19	12	7	2	41
1154 VINDAFJORD .....								
1985 .....	895	71	158	365	160	105	36	788
1994 .....	1073	109	143	392	305	105	19	945
1995 .....	1092	107	164	381	318	103	19	966

Tabell 5. Arbeidstakere 16-74 år etter alder og bostedskommune.  
2. kvartal 1985, 1994 og 1995. Menn. Prosent. Rogaland

Bostedskommune	Arbeidstakernes alder.						
	16-74	16-19	20-24	25-39	40-54	55-66	67-74
<b>HELE LANDET</b>							
1985 .....	100	3,8	10,5	40,4	27,1	16,6	1,6
1994 .....	100	2,2	8,4	40,2	35,4	12,7	1,0
1995 .....	100	2,3	8,4	40,1	35,7	12,7	0,9
<b>11 ROGALAND</b>							
1985 .....	100	5,4	11,8	41,6	25,4	14,2	1,6
1994 .....	100	3,4	9,6	41,9	33,2	11,0	0,8
1995 .....	100	3,6	9,4	41,4	33,7	11,1	0,8
<b>1101 EIGERSUND</b> .....							
1985 .....	100	4,8	11,2	41,5	25,8	15,7	1,1
1994 .....	100	3,5	10,3	38,7	34,3	12,3	0,8
1995 .....	100	3,8	11,0	37,6	34,7	12,1	0,8
<b>1102 SANDNES</b> .....							
1985 .....	100	5,9	12,0	40,2	25,4	15,0	1,6
1994 .....	100	3,4	9,6	42,5	33,0	10,7	0,8
1995 .....	100	3,3	9,4	42,1	33,5	10,8	0,9
<b>1103 STAVANGER</b> .....							
1985 .....	100	4,2	10,3	43,4	25,4	15,0	1,7
1994 .....	100	2,2	7,7	44,5	33,7	11,0	0,8
1995 .....	100	2,2	7,3	43,9	34,8	11,0	0,8
<b>1106 HAUGESUND</b> .....							
1985 .....	100	3,9	10,2	39,2	26,5	18,1	2,0
1994 .....	100	2,4	8,6	41,4	34,6	12,2	0,9
1995 .....	100	2,4	8,5	41,3	34,8	12,2	0,8
<b>1111 SOKNDAL</b> .....							
1985 .....	100	4,7	10,8	38,3	24,0	21,0	1,2
1994 .....	100	1,5	8,0	42,1	34,6	13,6	0,3
1995 .....	100	2,0	8,2	41,2	34,6	14,0	0,0
<b>1112 LUND</b> .....							
1985 .....	100	4,4	13,3	41,9	23,7	15,7	1,0
1994 .....	100	3,4	11,3	39,4	32,6	12,1	1,2
1995 .....	100	3,0	11,6	37,1	35,3	12,5	0,6
<b>1114 BJERKREIM</b> .....							
1985 .....	100	6,7	17,5	45,6	20,2	8,2	1,8
1994 .....	100	5,8	15,7	40,4	26,8	8,9	2,5
1995 .....	100	9,1	14,5	37,3	28,2	8,7	2,1
<b>1119 HÅ</b> .....							
1985 .....	100	8,2	15,0	42,3	22,0	10,7	1,8
1994 .....	100	7,3	14,4	38,6	29,0	10,1	0,6
1995 .....	100	7,5	13,3	39,2	29,2	10,1	0,6
<b>1120 KLEPP</b> .....							
1985 .....	100	8,5	14,7	40,5	25,0	10,4	1,1
1994 .....	100	6,0	13,4	41,5	28,4	9,9	0,8
1995 .....	100	5,2	12,9	41,3	29,4	10,2	1,0
<b>1121 TIME</b> .....							
1985 .....	100	7,7	13,0	42,3	23,8	11,4	1,8
1994 .....	100	4,8	10,8	42,3	30,6	10,7	0,9
1995 .....	100	5,9	10,4	41,2	30,9	10,8	0,8
<b>1122 GJESDAL</b> .....							
1985 .....	100	7,3	12,2	45,3	22,6	10,9	1,6
1994 .....	100	3,9	11,1	45,3	32,2	6,6	0,9
1995 .....	100	4,4	11,8	43,9	32,0	7,4	0,5
<b>1124 SOLA</b> .....							
1985 .....	100	6,6	11,9	41,5	27,8	11,1	1,2
1994 .....	100	3,8	9,6	42,5	32,4	11,0	0,7
1995 .....	100	3,9	9,1	42,2	32,9	11,2	0,7
<b>1127 RANDABERG</b> .....							
1985 .....	100	6,7	12,6	41,5	28,9	9,2	1,2
1994 .....	100	4,4	10,3	40,7	33,0	11,1	0,5
1995 .....	100	4,9	9,4	41,3	32,8	11,1	0,5

Tabell 5 (forts.) Arbeidstakere 16-74 år etter alder og bostedskommune.  
2. kvartal 1985, 1994 og 1995. Menn. Prosent. Rogaland

Bostedskommune	Arbeidstakernes alder.						
	16-74	16-19	20-24	25-39	40-54	55-66	67-74
1129 FORSAND .....							
1985 .....	100	7,3	12,9	45,5	19,7	8,4	6,2
1994 .....	100	3,8	13,4	34,9	37,3	9,6	1,0
1995 .....	100	4,5	14,5	35,0	34,5	9,5	1,8
1130 STRAND .....							
1985 .....	100	6,4	13,2	40,1	25,2	14,2	0,9
1994 .....	100	3,5	10,8	38,7	34,7	11,9	0,5
1995 .....	100	4,9	11,3	36,7	34,1	12,4	0,6
1133 HJELMELAND .....							
1985 .....	100	4,0	15,9	40,5	23,0	13,2	3,4
1994 .....	100	3,5	13,8	32,2	36,3	12,5	1,7
1995 .....	100	9,3	14,7	30,3	31,9	10,2	3,6
1134 SULDAL .....							
1985 .....	100	6,1	11,9	41,6	25,0	13,2	2,1
1994 .....	100	4,2	12,7	39,6	30,6	12,1	0,8
1995 .....	100	4,2	12,0	38,4	33,5	10,9	1,0
1135 SAUDA .....							
1985 .....	100	4,0	11,4	34,9	26,4	22,5	0,7
1994 .....	100	2,6	8,2	41,7	34,5	12,2	0,7
1995 .....	100	2,6	7,8	40,1	35,8	13,0	0,6
1141 FINNØY .....							
1985 .....	100	6,3	19,0	40,9	17,2	12,4	4,2
1994 .....	100	5,3	13,6	35,0	33,9	10,0	2,2
1995 .....	100	8,6	12,5	34,2	32,7	9,7	2,4
1142 RENNESØY .....							
1985 .....	100	6,3	11,4	45,5	19,8	13,8	3,2
1994 .....	100	8,9	11,5	37,7	29,8	10,5	1,6
1995 .....	100	9,9	12,7	36,6	30,5	9,0	1,4
1144 KVITSØY .....							
1985 .....	100	7,1	13,3	36,7	21,4	20,4	1,0
1994 .....	100	3,0	16,8	30,7	23,8	21,8	4,0
1995 .....	100	2,1	9,6	36,2	26,6	22,3	3,2
1145 BOKN .....							
1985 .....	100	8,3	15,8	42,9	20,3	10,5	2,3
1994 .....	100	6,8	10,5	38,9	30,9	12,3	0,6
1995 .....	100	7,9	10,9	36,4	33,3	11,5	0,0
1146 TYSVÆR .....							
1985 .....	100	6,7	13,6	41,8	27,8	9,0	1,1
1994 .....	100	3,9	12,0	38,6	34,9	9,8	0,7
1995 .....	100	4,8	11,6	39,2	33,0	10,5	0,9
1149 KARMØY .....							
1985 .....	100	5,3	12,0	41,0	27,4	13,4	1,0
1994 .....	100	3,0	9,6	39,1	36,0	11,8	0,6
1995 .....	100	2,8	9,4	39,5	35,7	12,1	0,5
1151 UTSIRA .....							
1985 .....	100	9,1	6,1	39,4	33,3	12,1	0,0
1994 .....	100	2,2	8,9	44,4	26,7	15,6	2,2
1995 .....	100	2,3	6,8	43,2	27,3	15,9	4,5
1154 VINDAFJORD .....							
1985 .....	100	7,9	17,7	40,8	17,9	11,7	4,0
1994 .....	100	10,2	13,3	36,5	28,4	9,8	1,8
1995 .....	100	9,8	15,0	34,9	29,1	9,4	1,7

Tabell 6. Arbeidstakere 16-74 år etter alder og bostedskommune.  
2. kvartal 1985, 1994 og 1995. Kvinner. Rogaland

Bostedskommune	Arbeidstakernes alder.							
	16-74	16-19	20-24	25-39	40-54	55-66	67-74	20-66
<b>11 ROGALAND</b>								
1985 .....	55198	3618	7697	20658	15125	7333	767	50813
1994 .....	65397	2263	6828	25674	22579	7527	526	62608
1995 .....	67062	2355	6878	25932	23525	7835	537	64170
<b>1101 EIGERSUND</b>								
1985 .....	1839	93	234	676	547	262	27	1719
1994 .....	2227	77	235	823	785	286	21	2129
1995 .....	2262	95	216	815	808	312	16	2151
<b>1102 SANDNES</b>								
1985 .....	7892	625	1082	2898	2167	1025	95	7172
1994 .....	9494	360	1050	3758	3220	1027	79	9055
1995 .....	9790	378	1040	3863	3370	1061	78	9334
<b>1103 STAVANGER</b>								
1985 .....	18633	1042	2558	7164	4873	2722	274	17317
1994 .....	20457	491	1946	8807	6735	2337	141	19825
1995 .....	20813	480	1908	8785	7079	2405	156	20177
<b>1106 HAUGESUND</b>								
1985 .....	4550	211	555	1676	1323	711	74	4265
1994 .....	5162	128	517	1893	1883	698	43	4991
1995 .....	5289	123	494	1977	1955	691	49	5117
<b>1111 SOKNDAL</b>								
1985 .....	430	15	54	156	135	62	8	407
1994 .....	508	8	51	189	204	54	2	498
1995 .....	536	15	55	194	206	65	1	520
<b>1112 LUND</b>								
1985 .....	426	20	59	162	115	61	9	397
1994 .....	450	6	42	152	182	63	5	439
1995 .....	469	10	44	155	188	66	6	453
<b>1114 BJERKREIM</b>								
1985 .....	258	14	49	100	64	27	4	240
1994 .....	380	22	38	140	118	45	17	341
1995 .....	395	24	42	137	134	46	12	359
<b>1119 HÅ</b>								
1985 .....	1922	141	323	763	461	215	19	1762
1994 .....	2367	139	307	838	819	251	13	2215
1995 .....	2393	147	285	820	865	260	16	2230
<b>1120 KLEPP</b>								
1985 .....	1977	192	328	745	514	172	26	1759
1994 .....	2474	122	310	899	859	265	19	2333
1995 .....	2566	136	318	941	880	268	23	2407
<b>1121 TIME</b>								
1985 .....	1949	139	289	761	521	215	24	1786
1994 .....	2495	133	278	967	835	265	17	2345
1995 .....	2572	138	314	942	884	277	17	2417
<b>1122 GJESDAL</b>								
1985 .....	1037	79	149	406	249	132	22	936
1994 .....	1530	77	179	625	486	150	13	1440
1995 .....	1601	90	174	648	530	148	11	1500
<b>1124 SOLA</b>								
1985 .....	2713	244	415	973	790	271	20	2449
1994 .....	3524	120	390	1441	1161	382	30	3374
1995 .....	3561	136	364	1440	1187	408	26	3399
<b>1127 RANDABERG</b>								
1985 .....	1320	121	167	487	414	113	18	1181
1994 .....	1710	87	189	651	584	189	10	1613
1995 .....	1752	68	216	653	596	212	7	1677
<b>1129 FORSAND</b>								
1985 .....	121	2	13	58	31	13	4	115
1994 .....	168	8	17	54	55	32	2	158
1995 .....	169	9	21	45	63	28	3	157
<b>1130 STRAND</b>								
1985 .....	1390	116	186	488	385	195	20	1254
1994 .....	1594	81	170	517	607	202	17	1496
1995 .....	1657	85	199	541	622	196	14	1558
<b>1133 HJELMELAND</b>								
1985 .....	329	23	43	120	92	45	6	300
1994 .....	405	11	39	123	173	56	3	391
1995 .....	478	30	52	141	183	68	4	444

Tabell 6 (forts.) Arbeidstakere 16-74 år etter alder og bostedskommune.  
2. kvartal 1985, 1994 og 1995. Kvinner. Rogaland

Bostedskommune	Arbeidstakernes alder.							
	16-74	16-19	20-24	25-39	40-54	55-66	67-74	20-66
1134 SULDAL .....								
1985 .....	649	32	78	240	161	123	15	602
1994 .....	749	33	76	255	278	99	8	708
1995 .....	735	28	74	245	278	101	9	698
1135 SAUDA .....								
1985 .....	841	41	103	271	274	142	10	790
1994 .....	852	26	59	318	300	143	6	820
1995 .....	873	30	59	318	309	150	7	836
1141 FINNØY .....								
1985 .....	356	16	60	122	99	50	9	331
1994 .....	423	14	45	141	149	65	9	400
1995 .....	451	20	44	154	158	65	10	421
1142 RENNESØY .....								
1985 .....	331	32	53	114	74	47	11	288
1994 .....	427	25	46	157	137	51	11	391
1995 .....	486	25	55	192	149	58	7	454
1144 KVITTSØY .....								
1985 .....	72	6	15	17	22	12	0	66
1994 .....	85	2	5	29	28	20	1	82
1995 .....	92	3	6	30	28	23	2	87
1145 BOKN .....								
1985 .....	72	8	5	25	21	11	2	62
1994 .....	125	8	18	42	39	15	3	114
1995 .....	111	7	15	35	39	15	0	104
1146 TYSVÆR .....								
1985 .....	982	85	148	378	277	87	7	890
1994 .....	1320	49	144	464	540	117	6	1265
1995 .....	1401	64	150	481	564	133	9	1328
1149 KARMØY .....								
1985 .....	4459	277	631	1636	1363	509	43	4139
1994 .....	5622	190	585	2076	2148	593	30	5402
1995 .....	5700	155	621	2065	2180	654	25	5520
1151 UTSIRA .....								
1985 .....	33	0	5	10	12	4	2	31
1994 .....	36	0	2	14	13	6	1	35
1995 .....	35	0	2	11	14	7	1	34
1154 VINDAFJORD .....								
1985 .....	617	44	95	212	141	107	18	555
1994 .....	813	46	90	301	241	116	19	748
1995 .....	875	59	110	304	256	118	28	788

**Tabell 7. Arbeidstakere 16-74 år etter alder og bostedskommune.  
2. kvartal 1985, 1994 og 1995. Kvinner. Prosent. Rogaland**

Bostedskommune	Arbeidstakernes alder.						
	16-74	16-19	20-24	25-39	40-54	55-66	67-74
<b>HELE LANDET</b>							
1985 .....	100	4,1	11,9	37,8	29,1	15,5	1,6
1994 .....	100	2,4	9,2	37,9	36,5	13,0	1,0
1995 .....	100	2,4	9,1	37,6	37,0	13,0	0,9
<b>11 ROGALAND</b>							
1985 .....	100	6,6	13,9	37,4	27,4	13,3	1,4
1994 .....	100	3,5	10,4	39,3	34,5	11,5	0,8
1995 .....	100	3,5	10,3	38,7	35,1	11,7	0,8
<b>1101 EIGERSUND</b>							
1985 .....	100	5,1	12,7	36,8	29,7	14,2	1,5
1994 .....	100	3,5	10,6	37,0	35,2	12,8	0,9
1995 .....	100	4,2	9,5	36,0	35,7	13,8	0,7
<b>1102 SANDNES</b>							
1985 .....	100	7,9	13,7	36,7	27,5	13,0	1,2
1994 .....	100	3,8	11,1	39,6	33,9	10,8	0,8
1995 .....	100	3,9	10,6	39,5	34,4	10,8	0,8
<b>1103 STAVANGER</b>							
1985 .....	100	5,6	13,7	38,4	26,2	14,6	1,5
1994 .....	100	2,4	9,5	43,1	32,9	11,4	0,7
1995 .....	100	2,3	9,2	42,2	34,0	11,6	0,7
<b>1106 HAUGESUND</b>							
1985 .....	100	4,6	12,2	36,8	29,1	15,6	1,6
1994 .....	100	2,5	10,0	36,7	36,5	13,5	0,8
1995 .....	100	2,3	9,3	37,4	37,0	13,1	0,9
<b>1111 SOKNDAL</b>							
1985 .....	100	3,5	12,6	36,3	31,4	14,4	1,9
1994 .....	100	1,6	10,0	37,2	40,2	10,6	0,4
1995 .....	100	2,8	10,3	36,2	38,4	12,1	0,2
<b>1112 LUND</b>							
1985 .....	100	4,7	13,8	38,0	27,0	14,3	2,1
1994 .....	100	1,3	9,3	33,8	40,4	14,0	1,1
1995 .....	100	2,1	9,4	33,0	40,1	14,1	1,3
<b>1114 BJERKREIM</b>							
1985 .....	100	5,4	19,0	38,8	24,8	10,5	1,6
1994 .....	100	5,8	10,0	36,8	31,1	11,8	4,5
1995 .....	100	6,1	10,6	34,7	33,9	11,6	3,0
<b>1119 HÅ</b>							
1985 .....	100	7,3	16,8	39,7	24,0	11,2	1,0
1994 .....	100	5,9	13,0	35,4	34,6	10,6	0,5
1995 .....	100	6,1	11,9	34,3	36,1	10,9	0,7
<b>1120 KLEPP</b>							
1985 .....	100	9,7	16,6	37,7	26,0	8,7	1,3
1994 .....	100	4,9	12,5	36,3	34,7	10,7	0,8
1995 .....	100	5,3	12,4	36,7	34,3	10,4	0,9
<b>1121 TIME</b>							
1985 .....	100	7,1	14,8	39,0	26,7	11,0	1,2
1994 .....	100	5,3	11,1	38,8	33,5	10,6	0,7
1995 .....	100	5,4	12,2	36,6	34,4	10,8	0,7
<b>1122 GJESDAL</b>							
1985 .....	100	7,6	14,4	39,2	24,0	12,7	2,1
1994 .....	100	5,0	11,7	40,8	31,8	9,8	0,8
1995 .....	100	5,6	10,9	40,5	33,1	9,2	0,7
<b>1124 SOLA</b>							
1985 .....	100	9,0	15,3	35,9	29,1	10,0	0,7
1994 .....	100	3,4	11,1	40,9	32,9	10,8	0,9
1995 .....	100	3,8	10,2	40,4	33,3	11,5	0,7
<b>1127 RANDABERG</b>							
1985 .....	100	9,2	12,7	36,9	31,4	8,6	1,4
1994 .....	100	5,1	11,1	38,1	34,2	11,1	0,6
1995 .....	100	3,9	12,3	37,3	34,0	12,1	0,4



Tabell 7 (forts.) Arbeidstakere 16-74 år etter alder og bostedskommune.  
2. kvartal 1985, 1994 og 1995. Kvinner. Prosent. Rogaland

Bostedskommune	Arbeidstakernes alder.						
	16-74	16-19	20-24	25-39	40-54	55-66	67-74
1129 FORSAND .....							
1985 .....	100	1,7	10,7	47,9	25,6	10,7	3,3
1994 .....	100	4,8	10,1	32,1	32,7	19,0	1,2
1995 .....	100	5,3	12,4	26,6	37,3	16,6	1,8
1130 STRAND .....							
1985 .....	100	8,3	13,4	35,1	27,7	14,0	1,4
1994 .....	100	5,1	10,7	32,4	38,1	12,7	1,1
1995 .....	100	5,1	12,0	32,6	37,5	11,8	0,8
1133 HJELMELAND .....							
1985 .....	100	7,0	13,1	36,5	28,0	13,7	1,8
1994 .....	100	2,7	9,6	30,4	42,7	13,8	0,7
1995 .....	100	6,3	10,9	29,5	38,3	14,2	0,8
1134 SULDAL .....							
1985 .....	100	4,9	12,0	37,0	24,8	19,0	2,3
1994 .....	100	4,4	10,1	34,0	37,1	13,2	1,1
1995 .....	100	3,8	10,1	33,3	37,8	13,7	1,2
1135 SAUDA .....							
1985 .....	100	4,9	12,2	32,2	32,6	16,9	1,2
1994 .....	100	3,1	6,9	37,3	35,2	16,8	0,7
1995 .....	100	3,4	6,8	36,4	35,4	17,2	0,8
1141 FINNØY .....							
1985 .....	100	4,5	16,9	34,3	27,8	14,0	2,5
1994 .....	100	3,3	10,6	33,3	35,2	15,4	2,1
1995 .....	100	4,4	9,8	34,1	35,0	14,4	2,2
1142 RENNESØY .....							
1985 .....	100	9,7	16,0	34,4	22,4	14,2	3,3
1994 .....	100	5,9	10,8	36,8	32,1	11,9	2,6
1995 .....	100	5,1	11,3	39,5	30,7	11,9	1,4
1144 KVITSØY .....							
1985 .....	100	8,3	20,8	23,6	30,6	16,7	0,0
1994 .....	100	2,4	5,9	34,1	32,9	23,5	1,2
1995 .....	100	3,3	6,5	32,6	30,4	25,0	2,2
1145 BOKN .....							
1985 .....	100	11,1	6,9	34,7	29,2	15,3	2,8
1994 .....	100	6,4	14,4	33,6	31,2	12,0	2,4
1995 .....	100	6,3	13,5	31,5	35,1	13,5	0,0
1146 TYSVÆR .....							
1985 .....	100	8,7	15,1	38,5	28,2	8,9	0,7
1994 .....	100	3,7	10,9	35,2	40,9	8,9	0,5
1995 .....	100	4,6	10,7	34,3	40,3	9,5	0,6
1149 KARMØY .....							
1985 .....	100	6,2	14,2	36,7	30,6	11,4	1,0
1994 .....	100	3,4	10,4	36,9	38,2	10,5	0,5
1995 .....	100	2,7	10,9	36,2	38,2	11,5	0,4
1151 UTSIRA .....							
1985 .....	100	0,0	15,2	30,3	36,4	12,1	6,1
1994 .....	100	0,0	5,6	38,9	36,1	16,7	2,8
1995 .....	100	0,0	5,7	31,4	40,0	20,0	2,9
1154 VINDAFJORD .....							
1985 .....	100	7,1	15,4	34,4	22,9	17,3	2,9
1994 .....	100	5,7	11,1	37,0	29,6	14,3	2,3
1995 .....	100	6,7	12,6	34,7	29,3	13,5	3,2

Tabell 8. Arbeidstakere etter avtalt arbeidstid i hovedarbeidsforholdet, kjønn og bostedskommune. 2. kvartal 1985 og 1995. Rogaland

Bostedskommune	4-19 timer		20-29 timer		30 timer og mer		Uoppgitt arbeidstid	
	menn	kvinner	menn	kvinner	menn	kvinner	menn	kvinner
<b>11 ROGALAND</b>								
1985 .....	3879	15814	1833	12917	65719	26315	223	152
1995 .....	7346	19407	2166	13641	71590	34013	0	1
<b>1101 EIGERSUND</b>								
1985 .....	85	669	47	414	2427	751	6	5
1995 .....	244	754	72	560	2627	948	0	0
<b>1102 SANDNES</b>								
1985 .....	540	2088	238	2026	9322	3758	18	20
1995 .....	1021	2727	300	1931	10313	5132	0	0
<b>1103 STAVANGER</b>								
1985 .....	997	4543	557	4053	21069	10020	27	17
1995 .....	1705	4753	664	3454	21508	12606	0	0
<b>1106 HAUGESUND</b>								
1985 .....	218	1121	206	1146	4958	2270	11	13
1995 .....	435	1410	176	1074	5575	2805	0	0
<b>1111 SOKNDAL</b>								
1985 .....	15	151	16	120	736	159	0	0
1995 .....	30	203	12	127	694	206	0	0
<b>1112 LUND</b>								
1985 .....	28	105	22	152	565	167	1	2
1995 .....	60	183	18	137	588	149	0	0
<b>1114 BJERKREIM</b>								
1985 .....	18	98	14	58	306	100	4	2
1995 .....	109	180	19	89	354	126	0	0
<b>1119 HÅ</b>								
1985 .....	179	677	80	402	2205	841	5	2
1995 .....	368	836	76	542	2482	1015	0	0
<b>1120 KLEPP</b>								
1985 .....	215	704	65	446	2254	815	15	12
1995 .....	355	881	92	569	2594	1116	0	0
<b>1121 TIME</b>								
1985 .....	211	644	49	449	2351	853	11	3
1995 .....	383	858	65	568	2512	1146	0	0
<b>1122 GJESDAL</b>								
1985 .....	83	304	28	283	1235	443	6	7
1995 .....	163	533	42	365	1717	703	0	0
<b>1124 SOLA</b>								
1985 .....	213	770	66	628	3362	1305	16	10
1995 .....	378	960	106	671	3891	1929	0	1
<b>1127 RANDABERG</b>								
1985 .....	125	475	43	296	1470	548	1	1
1995 .....	209	525	56	333	1798	894	0	0
<b>1129 FORSAND</b>								
1985 .....	27	62	5	26	145	33	1	0
1995 .....	36	74	7	53	177	42	0	0
<b>1130 STRAND</b>								
1985 .....	143	545	49	359	1753	479	18	7
1995 .....	225	537	47	443	1955	677	0	0
<b>1133 HJELMELAND</b>								
1985 .....	29	146	29	93	381	84	8	6
1995 .....	163	201	28	120	389	157	0	0
<b>1134 SULDAL</b>								
1985 .....	85	303	16	117	748	229	6	0
1995 .....	88	247	40	203	636	285	0	0
<b>1135 SAUDA</b>								
1985 .....	43	248	13	221	1275	353	23	19
1995 .....	66	281	24	264	996	328	0	0
<b>1141 FINNØY</b>								
1985 .....	63	192	21	52	294	112	1	0
1995 .....	121	224	37	112	307	115	0	0
<b>1142 RENNESØY</b>								
1985 .....	51	164	15	50	398	116	0	1
1995 .....	149	215	23	125	487	146	0	0
<b>1144 KVITSØY</b>								
1985 .....	10	33	2	16	86	23	0	0
1995 .....	18	44	3	12	73	36	0	0



Tabell 9. Arbeidstakere 16-74 år etter alder, bostedskommune og avtalt arbeidstid i hovedarbeidsforholdet. 2. kvartal 1995. Rogaland

Bostedskommune	Arbeidstakernes alder. År							
	16-74	16-19	20-24	25-39	40-54	55-66	67-74	20-66
11 ROGALAND .....	148163	5290	14528	59475	50854	16832	1184	141689
4-19 t .....	26753	4348	4788	7560	6303	3072	682	21723
20-29 t .....	15807	290	1556	5260	6186	2396	119	15398
30 t og mer ..	105603	652	8184	46655	38365	11364	383	104568
1101 EIGERSUND .....	5205	206	541	1923	1828	667	40	4959
4-19 t .....	998	147	154	282	249	141	25	826
20-29 t .....	632	16	57	214	257	85	3	613
30 t og mer ..	3575	43	330	1427	1322	441	12	3520
1102 SANDNES .....	21424	762	2136	8763	7269	2317	177	20485
4-19 t .....	3748	634	779	1075	798	356	106	3008
20-29 t .....	2231	30	220	743	879	336	23	2178
30 t og mer ..	15445	98	1137	6945	5592	1625	48	15299
1103 STAVANGER .....	44690	1010	3647	19273	15396	5020	344	43336
4-19 t .....	6458	820	1160	1989	1561	772	156	5482
20-29 t .....	4118	74	486	1343	1504	679	32	4012
30 t og mer ..	34114	116	2001	15941	12331	3569	156	33842
1106 HAUGESUND .....	11475	271	1019	4531	4110	1446	98	11106
4-19 t .....	1845	209	334	554	446	260	42	1594
20-29 t .....	1250	23	124	464	460	169	10	1217
30 t og mer ..	8380	39	561	3513	3204	1017	46	8295
1111 SOKNDAL .....	1272	30	115	497	461	168	1	1241
4-19 t .....	233	21	25	76	84	26	1	211
20-29 t .....	139	3	8	38	62	28	0	136
30 t og mer ..	900	6	82	383	315	114	0	894
1112 LUND .....	1135	30	121	402	423	149	10	1095
4-19 t .....	243	24	28	64	77	40	10	209
20-29 t .....	155	0	8	56	69	22	0	155
30 t og mer ..	737	6	85	282	277	87	0	731
1114 BJERKREIM .....	877	68	112	317	270	88	22	787
4-19 t .....	289	55	35	68	77	36	18	216
20-29 t .....	108	2	10	32	44	18	2	104
30 t og mer ..	480	11	67	217	149	34	2	467
1119 HÅ .....	5319	367	674	1968	1720	555	35	4917
4-19 t .....	1204	314	200	289	264	115	22	868
20-29 t .....	618	14	53	195	264	84	8	596
30 t og mer ..	3497	39	421	1484	1192	356	5	3453
1120 KLEPP .....	5607	294	711	2197	1775	578	52	5261
4-19 t .....	1236	254	233	314	273	124	38	944
20-29 t .....	661	12	67	218	275	85	4	645
30 t og mer ..	3710	28	411	1665	1227	369	10	3672
1121 TIME .....	5532	313	621	2162	1799	596	41	5178
4-19 t .....	1241	278	230	335	247	126	25	938
20-29 t .....	633	9	62	213	245	101	3	621
30 t og mer ..	3658	26	329	1614	1307	369	13	3619
1122 GJESDAL .....	3523	175	401	1491	1146	290	20	3328
4-19 t .....	696	125	107	230	154	61	19	552
20-29 t .....	407	13	28	159	157	50	0	394
30 t og mer ..	2420	37	266	1102	835	179	1	2382
1124 SOLA .....	7935	305	763	3287	2628	897	55	7575
4-19 t .....	1338	251	259	343	300	155	30	1057
20-29 t .....	777	26	84	244	298	118	7	744
30 t og mer ..	5820	28	420	2700	2030	624	18	5774
1127 RANDABERG .....	3815	169	409	1504	1273	442	18	3628
4-19 t .....	734	132	163	167	170	91	11	591
20-29 t .....	389	19	39	100	163	68	0	370
30 t og mer ..	2692	18	207	1237	940	283	7	2667
1129 FORSAND .....	389	19	53	122	139	49	7	363
4-19 t .....	110	15	23	20	33	14	5	90
20-29 t .....	60	0	5	16	24	14	1	59
30 t og mer ..	219	4	25	86	82	21	1	214
1130 STRAND .....	3884	195	451	1358	1381	472	27	3662
4-19 t .....	762	164	172	191	142	75	18	580
20-29 t .....	490	8	38	151	219	72	2	480
30 t og mer ..	2632	23	241	1016	1020	325	7	2602
1133 HJELMELAND .....	1058	84	137	317	368	127	25	949
4-19 t .....	364	74	64	84	84	41	17	273
20-29 t .....	148	6	14	46	56	24	2	140
30 t og mer ..	546	4	59	187	228	62	6	536

Tabell 9 (forts.) Arbeidstakere 16-74 år etter alder, bostedskommune og avtalt arbeidstid i hovedarbeidsforholdet. 2. kvartal 1995. Rogaland

Bostedskommune	Arbeidstakernes alder. År							
	16-74	16-19	20-24	25-39	40-54	55-66	67-74	20-66
1134 SULDAL .....	1499	60	166	538	534	184	17	1422
4-19 t .....	335	50	44	86	98	47	10	275
20-29 t .....	243	4	23	78	101	34	3	236
30 t og mer ..	921	6	99	374	335	103	4	911
1135 SAUDA .....	1959	58	144	754	698	291	14	1887
4-19 t .....	347	47	40	97	90	64	9	291
20-29 t .....	288	4	17	105	110	51	1	283
30 t og mer ..	1324	7	87	552	498	176	4	1313
1141 FINNØY .....	916	60	102	313	310	110	21	835
4-19 t .....	345	56	50	108	73	43	15	274
20-29 t .....	149	2	10	55	55	25	2	145
30 t og mer ..	422	2	42	150	182	42	4	416
1142 RENNESØY .....	1145	90	139	433	350	117	16	1039
4-19 t .....	364	73	53	105	78	43	12	279
20-29 t .....	148	6	8	53	55	24	2	140
30 t og mer ..	633	11	78	275	217	50	2	620
1144 KVITTSØY .....	186	5	15	64	53	44	5	176
4-19 t .....	62	5	5	21	15	14	2	55
20-29 t .....	15	0	0	5	3	7	0	15
30 t og mer ..	109	0	10	38	35	23	3	106
1145 BOKN .....	276	20	33	95	94	34	0	256
4-19 t .....	74	15	10	20	16	13	0	59
20-29 t .....	34	0	3	10	15	6	0	34
30 t og mer ..	168	5	20	65	63	15	0	163
1146 TYSVÆR .....	3254	153	365	1207	1176	328	25	3076
4-19 t .....	781	132	129	224	207	74	15	634
20-29 t .....	340	4	28	112	151	43	2	334
30 t og mer ..	2133	17	208	871	818	211	8	2108
1149 KARMØY .....	13742	379	1374	5244	5053	1628	64	13299
4-19 t .....	2299	306	367	679	652	260	35	1958
20-29 t .....	1523	12	148	522	622	211	8	1503
30 t og mer ..	9920	61	859	4043	3779	1157	21	9838
1151 UTSIRA .....	79	1	5	30	26	14	3	75
4-19 t .....	18	1	2	4	4	4	3	14
20-29 t .....	11	0	1	5	2	3	0	11
30 t og mer ..	50	0	2	21	20	7	0	50
1154 VINDAFJORD .....	1967	166	274	685	574	221	47	1754
4-19 t .....	629	146	122	135	111	77	38	445
20-29 t .....	240	3	15	83	96	39	4	233
30 t og mer ..	1098	17	137	467	367	105	5	1076

**Tabell 10 Arbeidstakere 16-74 år etter kjønn, fagfelt og utdanningsnivå.  
2. kvartal 1986, 1994 og 1995. Rogaland fylke.**

Utdanningens fagfelt og nivå			1995			Endring siste år
	1986	1994	I alt	Menn	Kvinner	
11 ROGALAND .....	132779	145243	148164	81102	67062	2921
1 Allment fagfelt .....	51892	41849	41270	19431	21839	-579
Grunnskole .....	32817	22949	22460	11689	10771	-489
Videregående skole .....	19075	18900	18810	7742	11068	-90
2 Humanistiske og estetiske fag .....	2885	3912	4118	1742	2376	206
Videregående skole .....	812	1005	1037	304	733	32
Universitetsnivå, 1-4 år .....	1535	2265	2394	955	1439	129
Universitetsnivå, 5 år og mer .....	538	642	687	483	204	45
3 Undervisning .....	6013	7707	8100	2678	5422	393
Videregående skole .....	140	313	334	40	294	21
Universitetsnivå, 1-4 år .....	5710	7168	7534	2504	5030	366
Universitetsnivå, 5 år og mer .....	163	226	232	134	98	6
4 Administrasjon, økonomi, samfunnsvitenskap og jus .....	20767	26395	27367	9693	17674	972
Videregående skole .....	16435	19472	20010	6047	13963	538
Universitetsnivå, 1-4 år .....	3854	6261	6650	3171	3479	389
Universitetsnivå, 5 år og mer .....	478	662	707	475	232	45
5 Industri, håndverk, naturvitenskap og teknikk .....	27509	37988	39006	34907	4099	1018
Videregående skole .....	21246	28974	29887	27053	2834	913
Universitetsnivå, 1-4 år .....	4176	5434	5374	4682	692	-60
Universitetsnivå, 5 år og mer .....	2087	3580	3745	3172	573	165
6 Samferdsel .....	3449	4268	4364	3446	918	96
Videregående skole .....	2692	3196	3277	2409	868	81
Universitetsnivå, 1-4 år .....	757	1069	1083	1033	50	14
Universitetsnivå, 5 år og mer .....	0	3	4	4	0	1
7 Helsevesen .....	6171	8021	8327	995	7332	306
Videregående skole .....	2366	3234	3298	83	3215	64
Universitetsnivå, 1-4 år .....	3177	3987	4176	338	3838	189
Universitetsnivå, 5 år og mer .....	628	800	853	574	279	53
8 Jordbruk, skogbruk og fiske .....	2094	2472	2640	2145	495	168
Videregående skole .....	1925	2263	2423	1970	453	160
Universitetsnivå, 1-4 år .....	4	17	18	12	6	1
Universitetsnivå, 5 år og mer .....	165	192	199	163	36	7
9 Tjenesteyting og forsvar .....	6232	7708	7882	2837	5045	174
Videregående skole .....	5958	6819	6948	2060	4888	129
Universitetsnivå, 1-4 år .....	223	733	767	615	152	34
Universitetsnivå, 5 år og mer .....	51	156	167	162	5	11
0 Uoppgitt .....	5767	4923	5090	3228	1862	167
Uoppgitt .....	5767	4923	5090	3228	1862	167

Tabell 11. Arbeidstakere 16-74 år etter utdanningsnivå og bostedskommune.  
2. kvartal 1986 og 1995. Rogaland

Bostedskommune	Arbeids- takere i alt	Utdanningsnivå				
		Grunn- skole	Videre- gående	Universitet og høyskole		Uopp- gitt
				1-4 år	5 år og mer	
11 ROGALAND						
1986 .....	132779	32817	70649	19436	4110	5767
1995 .....	148164	22460	86024	27996	6594	5090
1101 EIGERSUND .....						
1986 .....	4597	1299	2593	529	71	105
1995 .....	5205	951	3323	726	105	100
1102 SANDNES .....						
1986 .....	19046	5115	9904	2651	540	836
1995 .....	21424	3445	12350	4010	922	697
1103 STAVANGER .....						
1986 .....	42648	8698	21350	7657	2105	2838
1995 .....	44690	5324	22991	10422	3547	2406
1106 HAUGESUND .....						
1986 .....	10360	2056	5969	1764	285	286
1995 .....	11475	1283	6958	2548	412	274
1111 SOKNDAL .....						
1986 .....	1161	360	658	110	18	15
1995 .....	1272	242	842	144	22	22
1112 LUND .....						
1986 .....	1108	373	542	161	13	19
1995 .....	1135	257	652	184	24	18
1114 BJERKREIM .....						
1986 .....	659	156	384	83	12	24
1995 .....	877	157	557	124	19	20
1119 HÅ .....						
1986 .....	4665	1464	2514	508	68	111
1995 .....	5319	1119	3328	674	85	113
1120 KLEPP .....						
1986 .....	4769	1356	2659	522	101	131
1995 .....	5607	1007	3588	749	151	112
1121 TIME .....						
1986 .....	4859	1257	2690	649	143	120
1995 .....	5532	912	3364	973	171	112
1122 GJESDAL .....						
1986 .....	2586	958	1247	255	43	83
1995 .....	3523	798	2108	471	64	82
1124 SOLA .....						
1986 .....	6838	1627	3700	872	186	453
1995 .....	7936	1210	4610	1398	363	355
1127 RANDABERG .....						
1986 .....	3150	761	1756	415	83	135
1995 .....	3815	564	2319	650	134	148
1129 FORSAND .....						
1986 .....	315	120	141	45	3	6
1995 .....	389	99	221	59	6	4
1130 STRAND .....						
1986 .....	3472	1118	1817	387	73	77
1995 .....	3884	815	2317	579	76	97
1133 HJELMELAND .....						
1986 .....	797	201	453	112	20	11
1995 .....	1058	197	624	169	30	38
1134 SULDAL .....						
1986 .....	1501	397	811	226	32	35
1995 .....	1499	231	907	292	34	35

Tabell 11 (forts.) Arbeidstakere 16-74 år etter utdanningsnivå og bostedskommune. 2. kvartal 1986 og 1995. Rogaland

Bostedskommune	Arbeids- takere i alt	Utdanningsnivå				Uopp- gitt
		Grunn- skole	Videre- gående	Universitet og høgskole		
				1-4 år	5 år og mer	
1135 SAUDA .....						
1986 .....	2300	635	1306	268	50	41
1995 .....	1959	294	1280	306	47	32
1141 FINNØY .....						
1986 .....	768	184	436	127	9	12
1995 .....	916	131	559	190	16	20
1142 RENNESØY .....						
1986 .....	859	216	484	119	14	26
1995 .....	1145	197	743	157	23	25
1144 KVITSØY .....						
1986 .....	176	53	99	18	1	5
1995 .....	186	34	114	30	5	3
1145 BOKN .....						
1986 .....	229	76	114	27	4	8
1995 .....	276	62	168	35	6	5
1146 TYSVÆR .....						
1986 .....	2497	646	1441	312	45	53
1995 .....	3254	525	2098	516	65	50
1149 KARMØY .....						
1986 .....	11831	3271	6648	1433	169	310
1995 .....	13742	2241	8692	2306	231	272
1151 UTSIRA .....						
1986 .....	66	22	31	12	1	0
1995 .....	79	19	38	21	0	1
1154 VINDAFJORD .....						
1986 .....	1522	398	902	174	21	27
1995 .....	1967	346	1273	263	36	49



Tabell 12 Arbeidstakere 16-74 år etter utdanningsnivå og bostedskommune.  
2. kvartal 1986 og 1995. Prosent. Rogaland

Bostedskommune	Arbeidstakere i alt	Utdanningsnivå				
		Grunnskole	Videregående	Universitet og høyskole		Uopp- gitt
				1-4 år	5 år og mer	
Prosent						
HELE LANDET						
1986 .....	100	25,5	52,2	15,5	3,9	2,9
1995 .....	100	15,5	55,7	21,2	5,1	2,6
11 ROGALAND						
1986 .....	100	24,7	53,2	14,6	3,1	4,3
1995 .....	100	15,2	58,1	18,9	4,5	3,4
1101 EIGERSUND .....						
1986 .....	100	28,3	56,4	11,5	1,5	2,3
1995 .....	100	18,3	63,8	13,9	2,0	1,9
1102 SANDNES .....						
1986 .....	100	26,9	52,0	13,9	2,8	4,4
1995 .....	100	16,1	57,6	18,7	4,3	3,3
1103 STAVANGER .....						
1986 .....	100	20,4	50,1	18,0	4,9	6,7
1995 .....	100	11,9	51,4	23,3	7,9	5,4
1106 HAUGESUND .....						
1986 .....	100	19,8	57,6	17,0	2,8	2,8
1995 .....	100	11,2	60,6	22,2	3,6	2,4
1111 SOKNDAL .....						
1986 .....	100	31,0	56,7	9,5	1,6	1,3
1995 .....	100	19,0	66,2	11,3	1,7	1,7
1112 LUND .....						
1986 .....	100	33,7	48,9	14,5	1,2	1,7
1995 .....	100	22,6	57,4	16,2	2,1	1,6
1114 BJERKREIM .....						
1986 .....	100	23,7	58,3	12,6	1,8	3,6
1995 .....	100	17,9	63,5	14,1	2,2	2,3
1119 HÅ .....						
1986 .....	100	31,4	53,9	10,9	1,5	2,4
1995 .....	100	21,0	62,6	12,7	1,6	2,1
1120 KLEPP .....						
1986 .....	100	28,4	55,8	10,9	2,1	2,7
1995 .....	100	18,0	64,0	13,4	2,7	2,0
1121 TIME .....						
1986 .....	100	25,9	55,4	13,4	2,9	2,5
1995 .....	100	16,5	60,8	17,6	3,1	2,0
1122 GJESDAL .....						
1986 .....	100	37,0	48,2	9,9	1,7	3,2
1995 .....	100	22,7	59,8	13,4	1,8	2,3
1124 SOLA .....						
1986 .....	100	23,8	54,1	12,8	2,7	6,6
1995 .....	100	15,2	58,1	17,6	4,6	4,5
1127 RANDABERG .....						
1986 .....	100	24,2	55,7	13,2	2,6	4,3
1995 .....	100	14,8	60,8	17,0	3,5	3,9
1129 FORSAND .....						
1986 .....	100	38,1	44,8	14,3	1,0	1,9
1995 .....	100	25,4	56,8	15,2	1,5	1,0
1130 STRAND .....						
1986 .....	100	32,2	52,3	11,1	2,1	2,2
1995 .....	100	21,0	59,7	14,9	2,0	2,5
1133 HJELMELAND .....						
1986 .....	100	25,2	56,8	14,1	2,5	1,4
1995 .....	100	18,6	59,0	16,0	2,8	3,6

Tabell 12 (forts.) Arbeidstakere 16-74 år etter utdanningsnivå og bostedskommune. 2. kvartal 1986 og 1995. Prosent. Rogaland

Bostedskommune	Arbeids- takere i alt	Utdanningsnivå					Uopp- gitt
		Grunn- skole	Videre- gående	Universitet og høyskole			
				1-4 år	5 år og mer		
Prosent							
1134 SULDAL .....							
1986 .....	100	26,4	54,0	15,1	2,1	2,3	
1995 .....	100	15,4	60,5	19,5	2,3	2,3	
1135 SAUDA .....							
1986 .....	100	27,6	56,8	11,7	2,2	1,8	
1995 .....	100	15,0	65,3	15,6	2,4	1,6	
1141 FINNØY .....							
1986 .....	100	24,0	56,8	16,5	1,2	1,6	
1995 .....	100	14,3	61,0	20,7	1,7	2,2	
1142 RENNESØY .....							
1986 .....	100	25,1	56,3	13,9	1,6	3,0	
1995 .....	100	17,2	64,9	13,7	2,0	2,2	
1144 KVITSØY .....							
1986 .....	100	30,1	56,3	10,2	0,6	2,8	
1995 .....	100	18,3	61,3	16,1	2,7	1,6	
1145 BOKN .....							
1986 .....	100	33,2	49,8	11,8	1,7	3,5	
1995 .....	100	22,5	60,9	12,7	2,2	1,8	
1146 TYSVÆR .....							
1986 .....	100	25,9	57,7	12,5	1,8	2,1	
1995 .....	100	16,1	64,5	15,9	2,0	1,5	
1149 KARMØY .....							
1986 .....	100	27,6	56,2	12,1	1,4	2,6	
1995 .....	100	16,3	63,3	16,8	1,7	2,0	
1151 UTSIRA .....							
1986 .....	100	33,3	47,0	18,2	1,5	0,0	
1995 .....	100	24,1	48,1	26,6	0,0	1,3	
1154 VINDAFJORD .....							
1986 .....	100	26,1	59,3	11,4	1,4	1,8	
1995 .....	100	17,6	64,7	13,4	1,8	2,5	

**Husdyr pr. 31. desember 1994**

For å kunne søke Landbruksdepartementet om produksjonstillegg må en bruker drive minst 10 dekar jordbruksareal, og det er et minstekrav til produksjon på bruket Til og med 1993 måtte brukeren ha en produksjon tilsvarende minst 0,1 årsverk i normert arbeidsforbruk for å få produksjonstillegg. Fra 1994 er vilkåret om minst 0,1 årsverk erstatta med at alle brukere blir trukket 5000 kroner pr. år fra det samla produksjonstillegget. Da de fleste brukere med husdyrhold søker om produksjonstillegg, kan registreringa regnes som ei tilnærma totaltelling.

Pr. 31. desember 1994 søkte 6 157 husdyrbrukere i Rogaland om produksjonstillegg. Dette er 91 færre enn pr. 31. desember 1993.

Pr. 31. desember 1994 var det 163 500 storfe i fylket. Av disse var 54 300 kyr. Tallet på andre storfe var 109 300, omtrent det samme som i

1993.

Det ble registrert 197 400 vinterfôra sauer, en oppgang på 3,5 prosent siste år.

Tallet på geiter var 2 300 pr. 31. desember 1994. Av disse var 1 300 mjølkegeiter.

Tallet på avlssvin var 18 000, 2,3 prosent færre enn 1 år tidligere. Det ble satt på 114 300 svin til slakt i perioden 1. august til 31. desember 1994, en økning på 1,8 prosent fra tilsvarende periode året før.

Det ble registrert om lag 1,0 mill. høner pr. 31. desember 1994 (høner over 20 uker). I registreringsperioden 1. august til 31. desember 1994 ble det alt opp 511 700 kyllinger til eggproduksjon (kyllinger 1-20 uker), og 638 800 kyllinger ble satt på til slakt.

Tabell 1. Bruk med husdyr og tallet på storfe og sau. 31. desember 1994. Rogaland

	Bruk i alt med husdyr	Storfe				Vinter- føra sau
		I alt	Ku	Andre storfe		
				Over 12 md.	Under 12 md.	
1989 .....	6531	158402	56698 <sup>1</sup>	43858	57846	173679
1990 .....	6440	160365	55528 <sup>1</sup>	45497	59340	179456
1991 .....	6395	164274	56071 <sup>1</sup>	47966	60237	189383
1992 .....	6328	164594	55448 <sup>1</sup>	47947	61199	195154
1993 .....	6248	163680	54317 <sup>1</sup>	49564	59799	190775
1994 .....	6157	163508	54285 <sup>1</sup>	48670	60553	197374
1994						
1101 Eigersund .....	293	4583	1559	1304	1720	15838
1102 Sandnes .....	466	15665	5289	4602	5774	12378
1103 Stavanger .....	88	2145	729	702	714	374
1106 Haugesund .....	59	716	215	191	310	1976
1111 Sokndal .....	137	970	335	291	344	5611
1112 Lund .....	164	3044	1149	840	1055	5212
1114 Bjerkreim .....	242	7403	2612	1940	2851	17776
1119 Hå .....	599	27756	9547	7904	10305	10525
1120 Klepp .....	469	20913	6696	6357	7860	1057
1121 Time .....	353	14233	4877	3964	5392	11600
1122 Gjesdal .....	195	5591	1963	1570	2058	13583
1124 Sola .....	266	8109	2506	2681	2922	1645
1127 Randaberg .....	120	3003	1100	890	1013	250
1129 Forsand .....	82	1545	567	433	545	5591
1130 Strand .....	209	3971	1186	1312	1473	5463
1133 Hjelmeland .....	270	4201	1409	1260	1532	10804
1134 Suldal .....	285	4334	1413	1333	1588	12843
1135 Sauda .....	114	548	118	270	160	4391
1141 Finnøy .....	271	6810	2010	2166	2634	6845
1142 Rennesøy .....	201	5118	1689	1458	1971	10121
1144 Kvitsøy .....	22	288	90	90	108	1005
1145 Bokn .....	65	843	264	232	347	2846
1146 Tysvær .....	378	7180	2515	2108	2557	13390
1149 Karmøy .....	411	5302	1453	1901	1948	15037
1151 Utsira .....	11	66	:	34	:	481
1154 Vindafjord .....	387	9171	2975	2837	3359	10732

<sup>1</sup> Av dette ammekyr: 1989: 818, 1990: 1 170, 1991: 1 096, 1992: 1 388, 1993: 1 621 og 1994: 1 733.

Tabell 2. Tallet på geit, svin og fjørfe. 31. desember 1994. Rogaland

	Geit		Svin		Fjørfe		
	I alt	Av dette mjølkegeit	Avlssvin over 6 md.	Påsatt til slakt <sup>1</sup>	Høner <sup>2</sup>	Oppal av livkylling <sup>3</sup>	Påsatt av slaktekylling <sup>4</sup>
1989 .....	2428	1504	18700	105937	1024900	424283	536037
1990 .....	2404	1579	18589	109820	1037512	461000	515268
1991 .....	2559	1723	19384	112493	1038585	681720	723298
1992 .....	2475	1488	18514	117431	1054414	467326	713782
1993 .....	2314	1441	18466	112231	1040416	526296	685525
1994 .....	2252	1342	18039	114263	1024325	511671	638825
1994							
1101 Eigersund .....	-	-	247	2579	12844	-	-
1102 Sandnes .....	24	-	1287	6485	72283	:	73562
1103 Stavanger .....	-	-	305	1731	26760	:	38594
1106 Haugesund .....	-	-	:	188	97	-	-
1111 Sokndal .....	:	-	15	100	149	:	-
1112 Lund .....	:	-	141	739	3359	:	:
1114 Bjerkreim .....	582	426	284	3341	12618	-	-
1119 Hå .....	:	-	4232	16944	83257	130680	104007
1120 Klepp .....	:	-	2649	17745	175364	:	113925
1121 Time .....	:	:	1598	12198	98303	237000	:
1122 Gjesdal .....	294	260	378	3081	6728	:	:
1124 Sola .....	-	-	1642	7118	84337	-	100480
1127 Randaberg .....	-	-	477	1697	58504	-	82819
1129 Forsand .....	64	-	67	458	2183	-	:
1130 Strand .....	30	-	327	1727	30760	-	-
1133 Hjelmeland .....	48	-	877	7106	81538	-	-
1134 Suldal .....	316	:	276	3109	30262	:	:
1135 Sauda .....	261	188	145	846	3405	-	-
1141 Finnøy .....	13	-	375	2844	99729	-	:
1142 Rennesøy .....	:	-	523	4939	11496	:	47600
1144 Kvitsøy .....	-	-	71	337	5084	-	-
1145 Bokn .....	-	-	34	213	5100	-	-
1146 Tysvær .....	167	:	357	1958	20854	:	15535
1149 Karmøy .....	:	-	718	3265	73820	:	:
1151 Utsira .....	-	-	-	-	-	-	-
1154 Vindafjord .....	296	161	1009	13515	25491	-	:

<sup>1</sup> Gjelder svin over 8 uker som er satt på til slakt i perioden 1.8.-31.12.<sup>2</sup> Gjelder høner over 20 uker.<sup>3</sup> Gjelder kyllinger 1-20 uker alt opp for eggproduksjon i perioden 1.8.-31.12.<sup>4</sup> Gjelder kyllinger av høner, ender, gjess og kalkuner som er satt på til slakt i perioden 1.8.-31.12.

## SKATTEREGNSKAP. INNBETALT OG FORDELT SKATT JANUAR - OKTOBER 1995

Statistisk sentralbyrås skatteregnskapsstatistikk bygger på det månedlige regnskapet over innbetalte og fordelte skatter, som føres av alle kommunekassererne i landet. SSB får disse oppgavene fra Skattedirektoratet. Statistikken omfatter dessuten oppgaver over oljeskatt og sentralt beregnet arbeidsgiveravgift for statsansatte. Statistikken omfatter ikke indirekte skatter.

Tabellene gir tall for skatteinngangen i perioden januar - oktober, og for oktober måned. Videre blir det vist endringstall i forhold til samme periode året før.

Med skatteinngang i alt mener en summen av de beløp som bokføres som fordelt skatt i skatteregnskapet. Ved sammenligning med tall for bokførte skatteinntekter i kommuneregnskapene, kan forskjeller i bokføringstidspunkt og endrede fordelingsnøkler gi avvik mellom disse tallene og de som er gitt i denne statistikken.

TABELL 1. INNBETALT OG FORDELT SKATT, JANUAR - OKTOBER 1995. MILL. KR

NR.	KOMMUNE	SKATTE- INNGANG I ALT	ORDINÆR SKATT TIL PRIMÆR- KOM- MUNEN	MEDLEMS- AVGIFT TIL FOLKE- TRYGDEN	ARBEIDS- GIVER- AVGIFT TIL FOLKE- TRYGDEN	ORDINÆR SKATT TIL FYLKES- KOM- MUNEN	OLJE- SKATT, INN- TEKTS- SKATT STAT, FELLES- SKATT MV.	ENDRING I PROSENT I FORHOLD TIL SAMME PERIODE ÅRET FØR		
								SKATTE- INNGANG I ALT	ORDINÆR SKATT TIL PRIMÆR- KOM- MUNEN	ORDINÆR SKATT TIL FYLKES- KOM- MUNEN
11	ROGALAND.....	15381,6	3315,0	2487,2	4250,9	1770,2	3564,6	6	-	2
1101	EIGERSUND.....	434,8	105,2	83,9	92,9	51,8	101,0	9	4	7
1102	SANDNES.....	1951,9	456,2	359,0	384,2	253,2	500,5	8	2	3
1103	STAVANGER.....	5981,4	1104,0	798,7	2199,2	618,4	1262,1	5	-	1
1106	HAUGESUND.....	1080,6	240,8	190,0	275,2	125,6	249,7	6	-	3
1111	SOKNDAL.....	124,6	30,2	21,1	21,3	15,8	36,3	14	5	12
1112	LUND.....	87,6	21,3	16,3	22,3	9,7	18,2	3	-	5
1114	BJERKREIM.....	70,0	19,7	13,7	10,8	9,0	16,8	5	-	3
1119	HÅ.....	410,2	106,7	82,2	70,9	51,8	98,7	7	1	4
1120	KLEPP.....	482,3	116,2	88,8	101,4	59,8	116,6	11	4	6
1121	TIME.....	469,2	115,3	88,5	80,6	61,3	123,8	9	2	6
1122	GJESDAL.....	243,1	60,0	52,8	37,0	31,9	61,9	6	-	3
1124	SOLA.....	1206,0	203,5	144,8	481,7	120,0	256,0	6	3	2
1127	RANDABERG.....	365,5	82,0	64,4	84,3	46,7	88,4	1	-	2
1129	FORSAND.....	46,7	19,1	6,5	4,7	5,0	11,4	7	-	9
1130	STRAND.....	283,1	70,6	60,5	42,2	37,8	72,1	5	-	1
1133	HJELMELAND.....	99,1	37,4	14,8	11,2	11,3	24,5	-	-	5
1134	SULDAL.....	154,5	57,5	22,6	20,0	16,6	38,0	-	-	10
1135	SAUDA.....	166,7	41,4	32,9	34,9	20,0	37,7	8	2	3
1141	FINNØY.....	75,5	21,6	14,7	10,2	10,1	18,9	2	-	2
1142	RENNESØY.....	84,7	23,5	17,6	9,9	11,8	21,9	11	5	6
1144	KVITSØY.....	16,3	4,7	3,6	1,5	2,3	4,2	21	17	19
1145	BOKN.....	20,1	5,4	4,5	2,4	2,7	5,1	9	1	7
1146	TYSVÆR.....	294,6	72,1	50,1	35,5	39,3	98,2	15	1	15
1149	KARMBØY.....	1085,7	259,3	227,0	197,1	138,8	264,1	6	2	5
1151	UTSIRA.....	6,2	1,6	1,3	1,2	0,8	1,4	1	-	7
1154	VINDAFJORD.....	141,3	39,6	27,1	18,7	18,7	37,4	2	-	5

TABELL 2. INNBETALT OG FORDELT SKATT, OKTOBER 1995. MILL. KR

NR.	KOMMUNE	SKATTE- INNGANG I ALT	ORDINÆR SKATT TIL PRIMÆR- KOM- MUNEN	MEDLEMS- AVGIFT TIL FOLKE- TRYGDEN	ARBEIDS- GIVER- AVGIFT TIL FOLKE- TRYGDEN	ORDINÆR SKATT TIL FYLKES- KOM- MUNEN	OLJE- SKATT, INN- TEKTS- SKATT STAT, FELLES- SKATT MV.	ENDRING I PROSENT I FORHOLD TIL SAMME PERIODE ÅRET FØR		
								SKATTE- INNGANG I ALT	ORDINÆR SKATT TIL PRIMÆR- KOM- MUNEN	ORDINÆR SKATT TIL FYLKES- KOM- MUNEN
11	ROGALAND.....	726,1	188,2	80,4	23,7	109,2	324,8			
1101	EIGERSUND.....	18,5	4,9	2,6	0,2	2,8	7,9			
1102	SANDNES.....	98,1	24,5	12,1	1,5	15,4	44,5			
1103	STAVANGER.....	286,5	67,9	28,1	13,2	43,4	133,9			
1106	HAUGESUND.....	32,4	6,9	1,2	1,0	5,0	18,3			
1111	SOKNDAL.....	7,8	1,9	0,4	-	1,2	4,4			
1112	LUND.....	1,8	0,6	0,4	-	0,3	0,5			
1114	BJERKREIM.....	3,1	1,0	0,5	-	0,5	1,2			
1119	HÅ.....	14,7	4,2	2,2	0,1	2,2	5,8			
1120	KLEPP.....	25,3	6,6	3,3	0,4	3,9	11,2			
1121	TIME.....	23,8	6,0	2,7	0,3	3,7	11,2			
1122	GJESDAL.....	10,4	3,1	1,7	0,1	1,6	4,0			
1124	SOLA.....	69,9	18,2	10,0	0,3	11,4	30,0			
1127	RANDABERG.....	12,0	3,0	1,5	0,1	1,9	5,3			
1129	FORSAND.....	5,9	3,6	0,2	0,1	0,4	1,6			
1130	STRAND.....	14,0	3,8	2,5	0,2	2,2	5,3			
1133	HJELMELAND.....	11,0	6,4	0,5	-	1,0	3,1			
1134	SULDAL.....	13,9	8,2	0,2	0,1	1,1	4,2			
1135	SAUDA.....	4,1	1,3	0,6	-	0,6	1,6			
1141	FINNØY.....	3,9	1,2	0,7	-	0,6	1,3			
1142	RENNESØY.....	3,7	1,1	0,6	0,1	0,6	1,4			
1144	KVITSØY.....	0,4	0,1	0,1	-	0,1	0,1			
1145	BOKN.....	0,6	0,2	0,1	-	0,1	0,3			
1146	TYSVÆR.....	23,5	3,2	2,4	3,2	3,2	11,8			
1149	KARMBØY.....	33,7	8,4	5,0	2,6	4,9	12,7			
1151	UTSIRA.....	0,1	-	-	-	-	-			
1154	VINDAFJORD.....	7,1	2,0	0,9	0,2	1,1	3,0			

# Publikasjonsoversikt

## Publikasjoner utsendt i november 1995

Publikasjonene er til salgs i bokhandlene, Statistisk sentralbyrå og Akademika, Møllergt. 17, Postboks 8134 Dep., N-0033 Oslo. Telefon 22 11 67 70, telefaks 22 42 05 51. Uke-/månedspublikasjoner og Reprints bestilles fra Statistisk sentralbyrå

### Norges offisielle statistikk - NOS

**Arbeidsmarkedsstatistikk 1994 Hefte I Hovedtall** (NOS C 256). Publikasjonen gir hovedtallene fra arbeidsmarkedsstatistikken, vesentlig basert på de kvartalsvise arbeidskraftundersøkelsene. Det presenteres også tall fra Statistisk sentralbyrås nasjonalregnskapsstatistikk, registerbasert arbeidsmarkedsstatistikk og statistikk over arbeidskonflikter. Hefte II, som vil foreligge noe seinere, vil hovedsakelig gi regionalt fordelte tall fra arbeidstakerstatistikken. Sidetall 184, 95 kr ISBN 82-537-4194-4 ISSN 0804-8894

**Barnehager og tilbud til 6-åringer i skolen 1994** (NOS C 258). Publikasjonen gir opplysninger pr. 15. desember 1994 om barnehager og tilbud til 6-åringer i skolen, barna i institusjonene, de enkelte institusjoner og de ansatte. Sidetall 69, 70 kr ISBN 82-537-4196-0 ISSN 0803-4664

**Forretningsmessig tjenesteyting 1993** (NOS C 261). Publikasjonen inneholder statistikk over ulike former for forretningsmessig tjenesteyting i 1993. Statistikken er hovedsakelig utarbeidet etter de samme retningslinjer som tidligere utgaver, men den følger den nye standarden for næringsgruppering NACE. Sidetall 52, 70 kr ISBN 82-537-4201-0 ISSN 0800-4056

**Regionalstatistikk (RS 9/95 NOS C 207-224)**. Regionalstatistikk kommer fra januar 1994 ut i serien Norges offisielle statistikk (NOS) med 10 nummer pr. år og med ett hefte pr. fylke (i alt 180 hefter). Heftene inneholder statistikk på kommunenivå fra de fleste emneområder. Mange av tabellene er supplert med kommentarer, og noen er illustrert med kart eller grafikk. Pris 475 kr pr. fylke pr. år. Sidetall varierende.

**Samferdselsstatistikk 1994** (NOS C 264). Publikasjonen inneholder opplysninger om sjøtransport, jernbane- og sporveistransport, veitransport, luftfart, post, telekommunikasjoner og kringkasting. Den gir fullstendig statistikk for året 1993 og så langt det er mulig også statistikk for året 1994. Sidetall 167, 95 kr ISBN 82-537-4204-5 ISSN 0468-8147

**Statistisk månedshefte (SM 11/95 NOS C 205)**. Heftet har faste tabeller med konjunk-

turstatistikk og måneds- og kvartalsstatistikk for en rekke områder: befolkning, arbeidskraft, lønn, konsumprisindeks, næringsøkonomi, samfunnsøkonomi og finanser. Sidetall 129, 60 kr ISBN 82-537-4103-0 ISSN 0029-3636

**Utdanningsstatistikk Grunnskolar 1. september 1994** (NOS C 263). Publikasjonen inneholdt opplysninger om elever og klasser mv. ved grunnskolar pr. 1. september 1994. Det er også gitt eit oversyn over dei elevane som gjekk ut av grunnskolen våren 1993, og kor mange av desse som var i vidaregåande utdanning same hausten. Publikasjonen inneholdt også tal for lærarar ved dei same skolane i skoleåret 1993/94 og eit oversyn over dei kommunale driftsutgiftene til grunnskolar i 1993. Sidetall 62, 70 kr ISBN 82-537-4203-7 ISSN 0332-804X

### Rapporter - RAPP

**Engroshandelen i Norge 1985-1992/ Magne Sten Bjerkseth** (RAPP 95/35). Rapporten belyser strukturen innenfor engroshandelen, og gir tall på utviklingen i antall bedrifter, sysselsetting og omsetning, fordelt etter næringsgruppe, bedriftens beliggenhet, størrelse og eierforhold. Rapporten tar også for seg utviklingen i viktige regnskapsrelaterte variable de siste par årene, og fordelingen av sysselsatte etter kjønn og arbeidstid mv. Det er gjennomgående benyttet tall for referanseårene 1985, 1988, 1990, 1991 og 1992. Sidetall 43, 95 kr ISBN 82-537-4214-2 ISSN 0806-2056

**Innovation in Norwegian Manufacturing and Oil Extraction in 1992/Geir Frengen, Frank Foyn og Richard Ragnarson** (RAPP 95/26). Engelsk utgave av Rapport 95/7: Innovasjon i norsk industri og oljeutvinning i 1992. Rapporten gjør rede for en innovasjonsundersøkelse gjennomført i 1993 av Statistisk sentralbyrå i samarbeid med STEP-gruppen, NHO, Norges forskningsråd og Nærings- og energidepartementet. Sidetall 93, 95 kr ISBN 82-537-4189-8 ISSN 0806-2056

**Kraftmarkedsmodell med energi- og effektdimensjon/Tor Arnt Johnsen og Bodil M. Larsen** (RAPP 95/33). Rapporten beskriver en modell for det norske kraftmarke-



det, hvor året er delt inn i tre sesonger. Hver sesong er igjen delt i en høy- og en lavlastperiode etter etterspørselsforholdene. Høylast er dagtid på ukedager, mens lavlast er natt og helger. Hensikten med å lage modellen er å ha et verktøy som kan brukes til å studere variasjoner i priser, produksjon, etterspørsel og handel gjennom året. Sidetall 54, 95 kr ISBN 82-537-4212-6 ISSN 0806-2056

**Norske avfallsmengder etter årtusenskiftet/Annegrete Bruvoll og Karin Ibenholt (RAPP 95/31).** Rapporten presenterer prognoser for utviklingen i kommunalt avfall, innlevert spesialavfall og avfall generert i industrien fram mot 2010, basert på dagens kunnskaper om økonomisk utvikling. Prognosene viser at økningen i avfallsmengdene fra 1994 til 2010 i store trekk vil ligge i intervallet 35-60 prosent, dersom det ikke blir innført ytterligere avfallsreducerende tiltak. Sidetall 41, 80 kr ISBN 82-537-4208-8 ISSN 0806-2056

**Tidsbruk og arbeidsdeling blant norske og svenske foreldre/Ragni Hege Kitterød (RAPP 95/22).** I publikasjonen sammenlignes tidsmønsteret blant norske og svenske foreldre. Forskjeller og likheter sees i lys av trekk ved familie- og arbeidsmarkedspolitikken i de to land. Foreldres aktivitets- og samværsmonster er beskrevet på grunnlag av norske og svenske tidsnyttingsundersøkelser ved inngangen til 1990-åra. Sidetall 100, 110 kr ISBN 82-537-4179-0 ISSN 0806-2056

### **Aktuell statistikk og tidsskrifter - AST**

**Bank- og kredittstatistikk. Aktuelle tall (BK 15/95).** Heftene inneholder løpende regnskapsstatistikk for de private og offentlige banker, private kredittforetak, private finansieringsselskaper, livs- og skadeforsikrings-selskaper, private og kommunale pensjonskasser og -fond, Fellesordningen for Tariffestet Pensjon, Avtalefestet pensjon, aksje- og obligasjonsfond og Folketrygdfondet. Videre gis løpende statistikk over ihendehaverobligasjons- og sertifikatgjelden, emisjoner av ihendehaverobligasjoner og sertifikater, samt Norges fordringer og gjeld overfor utlandet, finansielle sektorbalanser, kapitaltilførsel og løpende konkurser. Sidetall 22, 35 kr ISSN 0333-1504

**Bygginformasjon (BYG 11/95).** Tidsskriftet inneholder aktuell statistikk for bygge- og anleggsvirksomhet: byggeareal, ordrer, lønn, byggekostnader, prisindekser, nasjonalregnskapstall, sysselsetting og arbeidskraftundersøkelser. Sidetall 11, 35 kr ISSN 0804-1334

**Byggearealstatistikk (3/95).** Den kvartalsvise byggearealstatistikken gir opplysninger

om godkjente, igangsatte og fullførte bygg, om godkjente ikke igangsatte bygg og om bygg under arbeid ved utgangen av kvartalet. De første 19 tabellene er oversiktstabeller med tilbakegående tall for hele landet. Resten av tabellene gir mer detaljerte opplysninger fra siste kvartal på fylkes- og kommunenivå. Sidetall 50, 65 kr ISSN 0550-7162

**Månedssstatistikk over utenrikshandelen (MU 9/95).** Heftene gir foreløpige månedstall for innførsel og utførsel av varer og et årlig hefte med endelige årstall i april/mai. Mer omfattende årsstatistikk basert på endelige tall utgis noe senere i NOS Utenrikshandel. Den og heftene har også landsfordeling etter varenummer. De fleste tabellene i månedsheftene bygger på FN's Standard International Trade Classification (SITC Rev. 3). Tabellene 10, 11 og 14 bygger på nomenklaturen HS (Det harmoniserte system). Teksten til varenumrene fins i NOS Statistisk varefortegnelse for utenrikshandelen eller i tolltariffen. Heftene har også verdi-, pris- og volumindekser. Sidetall 88, 40 kr ISSN 0332-6403

**Samfunnsspeilet (SSP 4/95).** Samfunnsspeilet inneholder artikler om levekår og livsstil, og resultater fra aktuell forskning på disse områder. Nr. 4/95 er et ekstranummer om befolkningsutviklingen. Det inneholder artikler om historiske endringer, befolkningspolitikk, aldring, husholdninger og uttynning i distrikterne. Sidetall 51, 50 kr ISBN 82-537-4209-6 ISSN 0801-7603

**Ukens statistikk (UKE 44/95, 45/95, 46/95, 47/95, 48/95).** I Ukens statistikk presenteres aktuell statistikk og andre nyheter fra Statistisk sentralbyrå. Heftene inneholder artikler fra hele spekteret av norsk samfunnsliv. Hvert hefte har tabellvedlegg med ny statistikk og nøkkeltall - økonomiske indikatorer for Norge. Sosiale indikatorer er med ca. en gang pr. måned. Oversikt over nye publikasjoner og statistikk som ventes å komme er med i hvert nummer. Sidetall varierende, 25 kr ISSN 0804-0524

**Økonomiske analyser (ØA 8/95).** Økonomiske analyser utgis av Forskningsavdelingen i Statistisk sentralbyrå og utkommer med 9 nummer i året. Economic Survey, som kommer 4 ganger i året, inneholder utdrag fra Økonomiske analyser. Nr. 8/95 inneholder artikler om fordelingseffektivitet av ulike typer direkte beskatning, skattereformens betydning for endringen i skatt for aksjeselskaper, ungdoms flytting fra foreldrehjemmet, flytting i ulike grupper på arbeidsmarkedet, framskrivning av avfallsmengder, og publiseringen av reviderte nasjonalregnskapstall. I tillegg kommer bl.a. tabell- og diagramvedlegg med konjunkturindikatorer for Norge og utlandet. Sidetall 78, 60 kr ISBN 82-537-4122-7 ISSN 0800-4110

Regionalstatistikk  
Ansv. redaktør: Svein Longva  
Trykk: Statistisk sentralbyrå

